

2015



Anuario Estadístico de América Latina y el Caribe
Statistical Yearbook for Latin America and the Caribbean



NACIONES UNIDAS
UNITED NATIONS



2015



Anuario Estadístico de América Latina y el Caribe
Statistical Yearbook for Latin America and the Caribbean



NACIONES UNIDAS
UNITED NATIONS



Alicia Bárcena

Secretaria Ejecutiva
Executive Secretary

Antonio Prado

Secretario Ejecutivo Adjunto
Deputy Executive Secretary

Pascual Gerstenfeld

Director de la División de Estadísticas
Chief, Statistics Division

Ricardo Pérez

Director de la División de Publicaciones y Servicios Web
Chief, Publications and Web Services Division

La elaboración de la presente edición del *Anuario Estadístico* fue coordinada por Daniel Taccari, Estadístico de la División de Estadísticas de la Comisión Económica para América Latina y el Caribe (CEPAL). La información es fruto de la oportuna colaboración de los directores de los organismos de estadísticas y los presidentes de los bancos centrales de los países de la región. El estudio fue coordinado en el área de las estadísticas sociales y demográficas por Xavier Mancero, con la colaboración de Marco Galván, Carlos Howes y Claudio Moris. La coordinación del procesamiento de las estadísticas relativas a cuentas nacionales, balanza de pagos, comercio exterior y precios estuvo a cargo de Giovanni Savio, con la colaboración de Hernán Hernández, Patricia Marchant, María Alejandra Ovalle y Ernestina Pérez. La coordinación del área de estadísticas ambientales y de recursos naturales estuvo a cargo de Birgit Altmann, con la colaboración de Ana María Reyes. Los aspectos de programación estuvieron a cargo de Iñaki González, Verónica Lazo y Ricardo Vásquez.

This year's edition of the *Statistical Yearbook* was coordinated by Daniel Taccari, Statistician with the Statistics Division of the Economic Commission for Latin America and the Caribbean (ECLAC). The information it contains was made available through the timely collaboration of the heads of statistical offices and the presidents of central banks in the countries of the region. The area of social and demographic statistics was coordinated by Xavier Mancero with the assistance of Marco Galván, Carlos Howes and Claudio Moris. The processing of statistics relating to national accounts, balance of payments, foreign trade and prices was coordinated by Giovanni Savio, with assistance from Hernán Hernández, Patricia Marchant, María Alejandra Ovalle and Ernestina Perez. The compilation of environmental and natural resources statistics was coordinated by Birgit Altmann, with the assistance of Ana María Reyes. The programming work was performed by Iñaki González, Verónica Lazo and Ricardo Vásquez.

Publicación de las Naciones Unidas / United Nations publication

ISBN: 978-92-1-329023-1 (versión impresa) / (print)

ISBN: 978-92-1-057526-3 (versión pdf) / (pdf)

ISBN: 978-92-1-358024-0 (versión ePub) / (ePub)

Nº de venta / Sales No.: E/S.16.II.G.1

LC/G.2656-P

Copyright © Naciones Unidas, 2015 / Copyright © United Nations, 2015

Todos los derechos reservados / All rights reserved

Impreso en Naciones Unidas, Santiago / Printed at United Nations, Santiago

S.15-00739

Esta publicación debe citarse como: Comisión Económica para América Latina y el Caribe (CEPAL), *Anuario Estadístico de América Latina y el Caribe, 2015* (LC/G.2656-P), Santiago, 2015.

This publication should be cited as: Economic Commission for Latin America and the Caribbean (ECLAC), Statistical Yearbook of Latin America and the Caribbean, 2015 (LC/G.2656-P), Santiago, 2015.

La autorización para reproducir total o parcialmente esta obra debe solicitarse al Secretario de la Junta de Publicaciones, Sede de las Naciones Unidas, Nueva York, N.Y. 10017, Estados Unidos. Los Estados miembros y sus instituciones gubernamentales pueden reproducir esta obra sin autorización previa. Solo se les solicita que mencionen la fuente e informen a las Naciones Unidas de tal reproducción.

Applications for the right to reproduce this work, either in whole or in part, are welcomed and should be sent to the Secretary of the Publications Board, United Nations Headquarters, New York, N.Y. 10017, United States. Member States and their governmental institutions may reproduce this work without prior authorization, but are requested to mention the source and inform the United Nations of such reproduction.

Notas explicativas

Los datos presentados en el *Anuario Estadístico de América Latina y el Caribe* se han calculado utilizando metodologías y estándares internacionales, con el fin de asegurar la comparabilidad entre países. Por lo tanto, estos valores no coinciden necesariamente con los datos nacionales.

La presente edición contiene datos que se encontraban disponibles hasta mediados de diciembre de 2015.

Los totales que aparecen en los cuadros corresponden a la suma o al promedio de los datos expuestos en cada uno de ellos, salvo indicación contraria.

Las cantidades que se refieren a agrupaciones de países corresponden al conjunto de países que aportaron información sobre ese período o año, salvo indicación contraria. Por esta razón, los años o períodos de una serie pueden no ser estrictamente comparables.

Debido a que a veces se redondean las cifras, los datos parciales y los porcentajes presentados en los cuadros no siempre suman el total correspondiente.

En esta publicación, el término “país” se refiere a entidades territoriales, ya sean Estados conforme al derecho y a la práctica internacional o territorios para los cuales se mantienen datos estadísticos en forma separada e independiente. La denominación “Caribe neerlandés” se refiere a Bonaire, Saba y San Eustaquio. Sin embargo, en algunas series puede hacerse referencia a las “ex Antillas Neerlandesas”, que corresponden a la antigua entidad autónoma del Reino de los Países Bajos formada por los territorios de Curaçao, San Martín, Bonaire, San Eustaquio y Saba, que se disolvió el 10 de octubre de 2010. La denominación Guadalupe incluye San Bartolomé y San Martín (parte francesa).

La cobertura geográfica del presente *Anuario* incluye los siguientes países, en caso de que exista información para el cuadro estadístico en cuestión (excepto indicación contraria):

América Latina: Argentina, Bolivia (Estado Plurinacional de), Brasil, Chile, Colombia, Costa Rica, Cuba, Ecuador, El Salvador, Guatemala, Haití, Honduras, México, Nicaragua, Panamá, Paraguay, Perú, República Dominicana, Uruguay y Venezuela (República Bolivariana de).

El Caribe: Anguila, Antigua y Barbuda, Aruba, Bahamas, Barbados, Belice, Caribe neerlandés, Curaçao, Dominica, Granada, Guadalupe, Guyana, Guayana Francesa, Islas Caimán, Islas Turcas y Caicos, Islas Vírgenes Británicas, Islas Vírgenes de los Estados Unidos, Jamaica, Martinica, Montserrat, Puerto Rico, Saint Kitts y Nevis, San Martín (parte neerlandesa), San Vicente y las Granadinas, Santa Lucía, Suriname y Trinidad y Tabago.

Explanatory notes

The data presented in the *Statistical Yearbook for Latin America and the Caribbean* have been calculated using international methodologies and standards, to assure comparability among countries. For this reason, these values do not necessarily coincide with national figures.

This edition includes information available up to mid-December 2015.

The totals given in the tables correspond to the sum or to the average of the individual values shown in each table, unless otherwise stated.

The figures given for different groups of countries correspond to the set of reporting countries for that period or year, unless otherwise stated. For this reason, the years or periods in a series may not be strictly comparable.

Individual figures and percentages in tables may not add up to the corresponding total, because of rounding.

In this publication, the term “country” is used to refer to territorial entities, whether these are States as understood by international law and practice or simply territories for which statistical data are maintained on a separate and independent basis. The denomination “Caribbean Netherlands” refers to Bonaire, Saba and Sint Eustatius. Nevertheless, some series may refer to the “former Netherlands Antilles”, the former autonomous part of the Kingdom of the Netherlands which comprised the territories of Bonaire, Curaçao, Saba, Sint Eustatius and Sint Maarten, and was dissolved on 10 October 2010. The denomination “Guadeloupe” includes Saint Barthélemy and Saint Martin (French part).

Unless otherwise indicated, the geographical coverage of the *Yearbook* includes the following countries, provided that information presented for the table in question is available:

Latin America: Argentina, Bolivia (Plurinational State of), Brazil, Chile, Colombia, Costa Rica, Cuba, Dominican Republic, Ecuador, El Salvador, Guatemala, Haiti, Honduras, Mexico, Nicaragua, Panama, Paraguay, Peru, Uruguay and Venezuela (Bolivarian Republic of).

The Caribbean: Anguilla, Antigua and Barbuda, Aruba, Bahamas, Barbados, Belize, British Virgin Islands, Cayman Islands, Caribbean Netherlands, Curaçao, Dominica, French Guyana, Grenada, Guadeloupe, Guyana, Jamaica, Martinique, Montserrat, Puerto Rico, Saint Kitts and Nevis, Saint Lucia, Saint Vincent and the Grenadines, Sint Maarten (Netherlands part), Suriname, Trinidad and Tobago, Turks and Caicos Islands and United States Virgin Islands.

The following symbols have been used in the tables in the *Yearbook*:

- Three dots (...) indicate that data are not available or cannot be disaggregated.
- A dash (—) indicates that the amount is zero or negligible.
- A point (.) is used to indicate decimals.

En los cuadros del presente *Anuario* se han empleado los siguientes signos:

- Tres puntos (...) indican que los datos no están disponibles o no se pueden desglosar.
- La raya (—) indica que la cantidad es nula o despreciable.
- El punto (.) se usa para separar los decimales.
- El guion (-) puesto entre cifras que expresen años —por ejemplo, 2005-2010— indica que se trata de todo el período considerado, ambos años inclusive.
- La sigla “n.e.p.” significa no especificado (o no incluido) en otra parte.
- La palabra “toneladas” indica toneladas métricas y la palabra “dólares” se refiere a dólares de los Estados Unidos, salvo indicación contraria.

Se pueden consultar los datos estadísticos incluidos en este Anuario, así como información estadística adicional sobre estos temas, en el portal de bases de datos y publicaciones estadísticas CEPALSTAT [en línea] <http://estadisticas.cepal.org/cepalstat/>.

Este documento debe citarse como:

Comisión Económica para América Latina y el Caribe (CEPAL), *Anuario Estadístico de América Latina y el Caribe, 2015* (LC/G.2656-P), Santiago, 2015. Publicación de las Naciones Unidas, N° de venta: E/S.16.II.G.1

- Use of a hyphen (-) between years, e.g. 2005-2010, indicates reference to the complete number of calendar years involved, including the beginning and end years.
- The abbreviation n.e.s. indicates that the item in question is not elsewhere specified (or not included).
- Reference to “tons” means metric tons, and to “dollars” means United States dollars, unless otherwise stated.

Statistical data included in this *Yearbook* and other information on these topics can be accessed at the ECLAC databases and statistical publications portal, CEPALSTAT, [online] <http://estadisticas.cepal.org/cepalstat/>.

This document should be cited as:

Economic Commission for Latin America and the Caribbean (ECLAC), *Statistical Yearbook for Latin America and the Caribbean, 2015* (LC/G.2656-P), Santiago, 2015. United Nations publication, Sales No. E/S.16.II.G.1

Índice / Contents*

	Página Page
Presentación / Preface	13
1. Estadísticas sociales / Social statistics	15
América Latina y el Caribe: perfil regional sociodemográfico Latin America and the Caribbean: regional sociodemographic profile	17
1.1 Población / Population	19
1.1.1 Población total <i>Total population</i>	19
1.1.2 Tasa de crecimiento de la población total, por quinquenios <i>Total population growth rate, by five-year periods</i>	20
1.1.3 Proyecciones de la población total, por quinquenios <i>Projected total population, by five-year periods</i>	21
1.1.4 Estructura de la población total, por grupos de edad <i>Structure of the total population, by age group</i>	22
1.1.5 Relación de dependencia demográfica <i>Demographic dependency ratio</i>	23
1.1.6 Tasa de crecimiento anual de la población total, por grupos de edad <i>Annual growth rate of the total population, by age group</i>	24
1.1.7 Tasa de natalidad, tasa de mortalidad y tasa global de fecundidad, por quinquenios <i>Birth rate, mortality rate and total fertility rate, by five-year periods</i>	25
1.1.8 Esperanza de vida al nacer, según sexo, por quinquenios <i>Life expectancy at birth, by sex and five-year periods</i>	26
1.1.9 Porcentaje de población urbana <i>Percentage of urban population</i>	27
1.1.10 Tasa de migración <i>Migration rate</i>	28
1.1.11 Tasa de fecundidad adolescente <i>Adolescent birth rate</i>	29
1.1.12 Tamaño medio de los hogares, según quintiles de ingreso <i>Average size of households, by income quintile</i>	30
1.1.13 Tipos de hogares, según sexo del jefe de hogar <i>Types of household, by sex of head of household</i>	31
1.2 Trabajo / Labour	32
1.2.1 Población económicamente activa, por sexo <i>Economically active population, by sex</i>	32
1.2.2 Tasa de participación en la actividad económica, por sexo <i>Economic participation rate, by sex</i>	33
1.2.3 Tasa de participación de la población en la actividad económica, por sexo y grupos de edad, 2014 <i>Economic participation rate, by sex and age group, 2014</i>	34
1.2.4 Estructura de la población ocupada total, por sector de actividad económica <i>Structure of the total employed population, by sector of economic activity</i>	35

* El índice se refiere únicamente a los cuadros estadísticos de la versión impresa de este *Anuario Estadístico*. Para el resto de cuadros estadísticos que solo se incluyen en la versión electrónica, consulten el Anuario Estadístico electrónico disponible en CD-ROM o en el sitio web de la CEPAL. Pueden encontrar más información estadística sobre América Latina y el Caribe en CEPALSTAT [en línea] <http://estadisticas.cepal.org>.
These contents refer only to the statistical tables contained in the hard copy of the Statistical Yearbook. A digital version of the Yearbook containing all of the statistical tables is available on CD-ROM and on the ECLAC website. For more statistical information about Latin America and the Caribbean, please go to CEPALSTAT [online] <http://statistics.eclac.org>.

1.2.5	Estructura de la población ocupada urbana, por grupos ocupacionales <i>Structure of the urban employed population, by occupational group</i>	36
1.2.6	Estructura de la población ocupada, por categoría ocupacional <i>Structure of the employed population, by category of employment</i>	37
1.2.7	Ocupados urbanos en sectores de baja productividad (sector informal) del mercado del trabajo, por sexo, 2014 <i>Urban employed in low-productivity areas (informal sector) of the labour market, by sex, 2014</i>	38
1.2.8	Tasa de desempleo abierto, por sexo <i>Open unemployment rate, by sex</i>	40
1.2.9	Tasa de desempleo abierto urbano, según sexo y grupos de edad, 2014 <i>Urban open unemployment rate, by sex and age group, 2014</i>	42
1.2.10	Tasa de desempleo abierto urbano, según sexo y años de estudios, 2014 <i>Urban open unemployment rate, by sex and years of schooling, 2014</i>	43
1.3	Educación / Education	44
1.3.1	Tasa de alfabetización de adultos y jóvenes, por sexo, alrededor de 2015 <i>Adult and youth literacy rate, by sex, around 2015</i>	44
1.3.2	Población analfabeta, por sexo y grupos de edad, 2014 <i>Illiterate population, by sex and age group, 2014</i>	45
1.3.3	Tasa neta de matrícula en educación preprimaria y primaria <i>Net enrolment rate in pre-primary and primary education</i>	46
1.3.4	Tasa neta de matrícula en educación secundaria y tasa bruta de matrícula en educación terciaria <i>Net enrolment rate in secondary education and gross enrolment rate in tertiary education</i>	47
1.3.5	Asistencia escolar, por quintiles de ingreso per cápita del hogar, según sexo y grupos de edad, 2014 <i>School attendance, by per capita household income quintile, sex and age group, 2014</i>	48
1.3.6	Población de 25 a 59 años de edad, por años de instrucción y sexo, 2014 <i>Population aged 25 to 59 years, by years of schooling and sex, 2014</i>	49
1.3.7	Jóvenes de 15 a 24 años que no estudian ni trabajan (o no integran la PEA), por grupos de edad, en áreas urbanas y rurales, 2014 <i>Young people aged 15 to 24 years not in education or employment (or not included in the working-age population), by age group, urban and rural areas, 2014</i>	50
1.3.8	Promedio de alumnos por maestro en educación primaria y secundaria <i>Average number of pupils per teacher in primary and secondary education</i>	51
1.3.9	Gasto público en educación <i>Public expenditure on education</i>	52
1.4	Salud / Health	53
1.4.1	Indicadores seleccionados de salud <i>Selected health indicators</i>	53
1.4.2	Indicadores seleccionados de salud <i>Selected health indicators</i>	54
1.4.3	Tasa de mortalidad infantil, por quinquenios <i>Infant mortality rate, by five-year period</i>	55
1.4.4	Tasa de mortalidad en menores de 5 años, por quinquenios <i>Under five mortality rate, by five-year period</i>	56
1.4.5	Razón de mortalidad materna <i>Maternal mortality ratio</i>	57
1.4.6	Gasto total en salud <i>Total expenditure on health</i>	58
1.5	Vivienda y servicios básicos / Housing and basic services	59
1.5.1	Disponibilidad de servicios en las viviendas, en áreas urbanas y rurales <i>Services available in dwellings, urban and rural areas</i>	59
1.5.2	Población que utiliza fuentes mejoradas de abastecimiento de agua potable e instalaciones de saneamiento mejoradas, en áreas urbanas y rurales <i>Population using an improved drinking water source and an improved sanitation facility, urban and rural areas</i>	60
1.6	Pobreza y distribución del ingreso / Poverty and income distribution	61
1.6.1	Personas en situación de pobreza e indigencia, en áreas urbanas y rurales <i>Poor and indigent population, urban and rural areas</i>	61
1.6.2	Coficiente de la brecha de pobreza e indigencia <i>Poverty and indigence gap coefficient</i>	62
1.6.3	Población en situación de pobreza e indigencia, según edad, 2013 <i>Poor and indigent population, by age, 2013</i>	63

1.6.4	Población ocupada en situación de pobreza e indigencia, en áreas urbanas y rurales, 2013 <i>Employed poor and indigent population, urban and rural areas, 2013</i>	64
1.6.5	Distribución del ingreso de las personas, en áreas urbanas y rurales <i>Distribution of national income, urban and rural areas</i>	65
1.6.6	Índice de Gini, en áreas urbanas y rurales <i>Gini coefficient, urban and rural areas</i>	68
1.7	Género / Gender	69
1.7.1	Relación de salarios urbanos entre los géneros, según años de estudios aprobados <i>Urban gender wage ratio, by years of education completed</i>	69
1.7.2	Proporción de mujeres entre los empleados remunerados en el sector no agrícola <i>Proportion of women in wage employment in the non-agricultural sector</i>	70
1.7.3	Proporción de puestos ocupados por mujeres en el parlamento nacional <i>Proportion of seats held by women in national parliament</i>	71
1.7.4	Índice de femineidad de la indigencia y de la pobreza, según zonas geográficas <i>Feminity index of indigence and poverty, by geographical area</i>	72
2.	Estadísticas económicas / Economic statistics	73
	América Latina y el Caribe: perfil regional económico <i>Latin America and the Caribbean: regional economic profile</i>	75
2.1	Cuentas nacionales / National accounts	78
2.1.1	Cuentas nacionales de América Latina y el Caribe, en dólares <i>National accounts of Latin America and the Caribbean, in dollars</i>	78
2.1.1.1	Tasas de variación anual del producto interno bruto <i>Annual growth rates of gross domestic product</i>	78
2.1.1.2	Tasas de variación anual del producto interno bruto por habitante <i>Annual growth rates of per capita gross domestic product</i>	79
2.1.1.3	Producto interno bruto total, a precios constantes de mercado <i>Total gross domestic product, at constant market prices</i>	80
2.1.1.4	Producto interno bruto por habitante, a precios constantes de mercado <i>Per capita gross domestic product, at constant market prices</i>	81
2.1.1.5	Producto interno bruto total a precios corrientes de mercado <i>Total gross domestic product, at current market prices</i>	82
2.1.1.6	Producto interno bruto por habitante, a precios corrientes de mercado <i>Per capita gross domestic product, at current market prices</i>	83
2.1.1.7	Producto interno bruto por clase de actividad económica, a precios constantes de mercado, total regional <i>Gross domestic product, by kind of economic activity, at constant market prices, regional total</i>	84
2.1.1.8	Tasas de variación anual del producto interno bruto, por clase de actividad económica, total regional <i>Annual growth rates of gross domestic product, by kind of economic activity, regional total</i>	84
2.1.1.9	Contribución a la tasa de variación por clase de actividad económica, a precios constantes de mercado, total regional <i>Contribution to the growth rate by kind of economic activity, at constant market prices, regional total</i>	85
2.1.1.10	América Latina: producto interno bruto por clase de actividad económica, a precios constantes de mercado <i>Latin America: gross domestic product by kind of economic activity, at constant market prices</i>	85
2.1.1.11	América Latina: tasas de variación anual del producto interno bruto, por clase de actividad económica <i>Latin America: annual growth rates of gross domestic product, by kind of economic activity</i>	86
2.1.1.12	El Caribe: producto interno bruto por clase de actividad económica, a precios constantes de mercado <i>The Caribbean: gross domestic product, by kind of economic activity, at constant market prices</i>	86
2.1.1.13	El Caribe: tasas de variación del producto interno bruto, por clase de actividad económica <i>The Caribbean: growth rates of gross domestic product, by kind of economic activity</i>	87
2.1.1.14	Producto interno bruto por clase de actividad económica, a precios corrientes de mercado, total regional <i>Gross domestic product by kind of economic activity, at current market prices, regional total</i>	87
2.1.1.15	América Latina: producto interno bruto por clase de actividad económica, a precios corrientes de mercado <i>Latin America: gross domestic product, by kind of economic activity, at current market prices</i>	88
2.1.1.16	El Caribe: producto interno bruto por clase de actividad económica, a precios corrientes de mercado <i>The Caribbean: gross domestic product by kind of economic activity, at current market prices</i>	88
2.1.1.17	América Latina: producto interno bruto por tipo de gasto, a precios constantes de mercado <i>Latin America: gross domestic product, by type of expenditure, at constant market prices</i>	89
2.1.1.18	América Latina: tasas de variación anual del producto interno bruto por tipo de gasto, a precios constantes de mercado <i>Latin America: annual growth rates of gross domestic product, by type of expenditure, at constant market prices</i>	89
2.1.1.19	Contribución a la tasa de variación por tipo de gasto, a precios constantes de mercado, total regional <i>Contribution to the rate of change by type of expenditure, at constant market prices, regional total</i>	89

2.1.1.20	América Latina: producto interno bruto por tipo de gasto, a precios corrientes de mercado <i>Latin America: gross domestic product, by type of expenditure, at current market prices</i>	90
2.1.1.21	El Caribe: producto interno bruto por tipo de gasto, a precios corrientes de mercado <i>The Caribbean: gross domestic product, by type of expenditure, at current market prices</i>	90
2.1.1.22	América Latina: ingreso nacional bruto disponible, a precios constantes <i>Latin America: disposable gross national income, at constant prices</i>	91
2.1.1.23	América Latina: ingreso nacional bruto disponible, a precios corrientes <i>Latin America: disposable gross national income, at current prices</i>	92
2.1.1.24	América Latina: Ahorro nacional, a precios corrientes <i>Latin America: National saving, at current prices</i>	93
2.1.1.25A	América Latina: financiamiento de la formación interna bruta de capital, a precios corrientes <i>Latin America: financing of gross domestic capital formation, at current prices</i>	94
2.1.1.25B	América Latina: financiamiento de la formación interna bruta de capital, a precios corrientes <i>Latin America: financing of gross domestic capital formation, at current prices</i>	94
2.1.2	Cuentas nacionales de América Latina y el Caribe por país, en paridad de poder adquisitivo <i>Annual national accounts by country, in purchasing power parities</i>	95
2.1.2.1	Producto interno bruto por habitante por tipo de gasto, en paridad de poder adquisitivo real, 2011 <i>Gross domestic product per capita by type of expenditure, in real purchasing power parities, 2011</i>	95
2.1.2.2	Consumo efectivo de los hogares por habitante por tipo de gasto, en paridad de poder adquisitivo real, 2011 <i>Household actual final consumption per capita by type of expenditure, in real purchasing power parities, 2011</i>	96
2.2	Sector externo / External sector	97
2.2.1	Balanza de pagos <i>Balance of payments</i>	97
2.2.1.1	Balanza de pagos, total regional <i>Balance of payments, regional total</i>	97
2.2.1.2	América Latina: balanza de pagos <i>Latin America: balance of payments</i>	98
2.2.1.3	El Caribe: balanza de pagos <i>The Caribbean: balance of payments</i>	99
2.2.1.4	Principales componentes de la balanza de pagos <i>Main balance of payments components</i>	100
2.2.2	Comercio exterior de bienes y servicios <i>External trade of goods and services</i>	102
2.2.2.1	Exportaciones de productos primarios según su participación en el total <i>Exports of primary products as a share of total exports</i>	102
2.2.2.2	Exportaciones de productos manufacturados según su participación en el total <i>Exports of manufactured products as a share of total exports</i>	103
2.2.2.3	Exportaciones totales FOB por grupos de productos: productos primarios <i>Total exports f.o.b., by product group: primary products</i>	104
2.2.2.4	Exportaciones totales FOB por grupos de productos: productos manufacturados <i>Total exports f.o.b., by product group: manufactured products</i>	105
2.2.2.5	América Latina y el Caribe: participación en las exportaciones anuales de los 10 productos principales según la CUCL rev.1 <i>Latin America and the Caribbean: share of the 10 leading products in total annual exports (SITC, rev.1)</i>	106
2.2.2.6	Exportaciones intrarregionales de bienes, por país de origen <i>Intraregional exports of goods, by country of origin</i>	107
2.2.2.7	Importaciones intrarregionales de bienes, por país de destino <i>Intraregional imports of goods, by country of destination</i>	108
2.2.2.8	Comercio intrarregional total de bienes, 2014 <i>Total intraregional trade in goods, 2014</i>	109
2.2.2.9	Valor de las exportaciones totales de bienes y servicios <i>Value of total exports of goods and services</i>	113
2.2.2.10	Valor de las importaciones totales de bienes y servicios <i>Value of total imports of goods and services</i>	114
2.2.3	Indicadores del sector externo <i>External sector indicators</i>	115
2.2.3.1	Saldo en cuenta corriente como porcentaje del producto interno bruto <i>Balance on current account as a percentage of GDP</i>	115

2.2.3.2	Índices de la relación de precios del intercambio de bienes FOB <i>Terms of trade indices for goods, f.o.b.</i>	116
2.2.3.3	Índices de precios de los principales productos básicos de exportación, total regional <i>Price indices of leading export commodities, regional total</i>	117
2.2.4	Financiamiento y deuda externa <i>Financing and external debt</i>	118
2.2.4.1	Relación entre la renta neta y las exportaciones de bienes y servicios <i>Ratio of net income to exports of goods and services</i>	118
2.2.4.2	Ingreso neto de capitales y transferencia de recursos, 1980-2014, total regional <i>Net capital inflow and resource transfers, 1980-2014, regional total</i>	119
2.2.4.3	Inversión extranjera directa neta <i>Net foreign direct investment</i>	120
2.2.4.4	Deuda externa total <i>Total external debt</i>	121
2.2.4.5	Deuda externa total como porcentaje del producto interno bruto <i>Total external debt as a percentage of GDP</i>	122
2.3	Precios / Prices	123
2.3.1	Precios al consumidor <i>Consumer prices</i>	123
2.3.1.1	Índices anuales de precios al consumidor: nivel general <i>Annual consumer price indices: general level</i>	123
2.3.1.2	Variaciones del índice de precios al consumidor: nivel general <i>Variations in the consumer price index: general level</i>	124
2.3.2	Precios mayorista <i>Wholesale prices</i>	125
2.3.2.1	Índices anuales de precios mayorista <i>Annual wholesale price indices</i>	125
2.3.3	Paridad de poder adquisitivo e índice de nivel de precios <i>Purchasing power parity and price level index</i>	126
2.3.3.1	Paridades de poder adquisitivo e índice de nivel de precios: producto interno bruto, consumo efectivo de los hogares, formación bruta de capital fijo y absorción interna, 2011 <i>Purchasing power parities and price level index: gross domestic product, actual individual consumption, gross fixed capital formation and domestic absorption, 2011</i>	126
3.	Estadísticas ambientales / Environmental statistics	129
	América Latina y el Caribe: perfil regional ambiental <i>Latin America and the Caribbean: regional environmental profile</i>	131
3.1	Condiciones físicas / Physical characteristics	133
3.1.1	Información geológica y geográfica <i>Geological and geographical information</i>	133
3.1.1.1	Superficie del país, 2012 <i>Country surface, 2012</i>	133
3.2	Cobertura terrestre, ecosistemas y biodiversidad / Land cover, ecosystems and biodiversity	134
3.2.1	Cobertura terrestre <i>Land cover</i>	134
3.2.1.1	Superficie y proporción de áreas protegidas <i>Protected areas, total surface and proportion</i>	134
3.2.1.2	Superficie y proporción de áreas terrestres protegidas <i>Protected terrestrial areas, surface and proportion</i>	135
3.2.1.3	Superficie y proporción de áreas marinas protegidas <i>Protected marine areas, surface and proportion</i>	136
3.2.2	Ecosistemas <i>Ecosystems</i>	137
3.2.2.1	Superficie de humedales bajo la Convención de Ramsar <i>Wetland surface under the Ramsar Convention</i>	137
3.2.3	Bosques <i>Forest</i>	138

3.2.3.1	Superficie de bosque y proporción de la superficie cubierta por bosques <i>Forest area and proportion of land area covered by forest</i>	138
3.2.3.2	Superficie de bosque natural, proporción de la superficie terrestre y de la superficie de bosque <i>Natural forest area, proportion of land area and proportion of forested area</i>	139
3.2.3.3	Superficie de plantaciones forestales y proporción de la superficie de bosque <i>Forest plantations area and proportion of forested area</i>	140
3.3	Recursos energéticos / Energy resources	141
3.3.1	Producción y consumo de energía de recursos renovables y no renovables <i>Production and consumption of energy from renewable and non-renewable resources</i>	141
3.3.1.1	Intensidad energética del producto interno bruto <i>Energy intensity of gross domestic product</i>	141
3.3.1.2	Producción de energía primaria y secundaria <i>Production of primary and secondary energy</i>	142
3.3.1.3	Consumo de energía primaria y secundaria <i>Consumption of primary and secondary energy</i>	144
3.3.1.4	Oferta de energía renovable <i>Supply of renewable energy</i>	146
3.3.1.5	Proporción renovable de la oferta energética <i>Renewable proportion of the energy supply</i>	149
3.3.1.6	Oferta de energía primaria <i>Supply of primary energy</i>	150
3.3.1.7	Oferta de energía secundaria <i>Supply of secondary energy</i>	151
3.3.1.8	Consumo de energía eléctrica <i>Consumption of electricity</i>	152
3.3.1.9	Capacidad instalada para producir energía eléctrica <i>Installed capacity for producing electricity</i>	153
3.4	Tierra / Land	154
3.4.1	Usos del suelo <i>Land use</i>	154
3.4.1.1	Superficie agrícola <i>Agricultural area</i>	154
3.4.1.2	Superficie de tierras arables <i>Area of arable land</i>	155
3.4.1.3	Superficie de tierras destinadas a cultivos permanentes <i>Area of permanent cropland</i>	156
3.4.1.4	Superficie de praderas y pastos permanentes <i>Area of permanent pastureland</i>	157
3.4.1.5	Superficie regada <i>Irrigated area</i>	158
3.5	Recursos biológicos / Biological resources	159
3.5.1	Recursos acuáticos y su uso <i>Aquatic resources and their use</i>	159
3.5.1.1	Extracción pesquera <i>Fish extraction</i>	159
3.5.1.2	Producción acuícola <i>Aquaculture production</i>	160
3.5.2	Cultivos <i>Crops</i>	161
3.5.2.1	Intensidad de uso de fertilizantes <i>Fertilizer use intensity</i>	161
3.5.2.2	Consumo de plaguicidas: fungicidas y bactericidas <i>Pesticide use: fungicides and bactericides</i>	162
3.6	Recursos hídricos / Water resources	163
3.6.1	Captación, uso y devolución de agua <i>Abstraction, use and return of water</i>	163
3.6.1.1	Proporción total de recursos hídricos utilizados <i>Proportion of total water resources used</i>	163

3.7	Emisiones al aire / Emissions	164
3.7.1	Emisiones de gases efecto invernadero (GEI) <i>Greenhouse gas emissions</i>	164
3.7.1.1	Emisiones de dióxido de carbono (CO ₂) <i>Carbon dioxide (CO₂) emissions</i>	164
3.7.1.2	Emisiones de dióxido de carbono (CO ₂) por habitante <i>Carbon dioxide (CO₂) emissions per capita</i>	165
3.7.1.3	Emisiones de dióxido de carbono (CO ₂) por cada 1.000 dólares de producto interno bruto <i>Carbon dioxide (CO₂) emissions per US\$ 1,000 of gross domestic product</i>	166
3.7.2	Consumo de sustancias que agotan la capa de ozono (SAO) <i>Consumption of ozone-depleting substances</i>	167
3.7.2.1	Consumo de todas las sustancias que agotan la capa de ozono (SAO) <i>Consumption of all ozone-depleting substances (ODS)</i>	167
3.8	Eventos naturales extremos y desastres / Natural disasters and extreme weather events	168
3.8.1	Ocurrencia e impactos de eventos naturales extremos y desastres <i>Occurrence and impact of natural disasters and extreme weather events</i>	168
3.8.1.1	Ocurrencia e impactos de desastres naturales, total regional <i>Occurrence and impact of natural disasters, regional total</i>	168
3.9	Regulación y gobernanza ambiental / Environmental regulation and governance	169
3.9.1	Instrumentos y regulación ambiental <i>Environmental instruments and regulation</i>	169
3.9.1.1	Empresas certificadas ISO 14001 <i>ISO 14001-certified enterprises</i>	169
3.9.2	Participación en los acuerdos multilaterales y convenios ambientales <i>Participation in multilateral environmental agreements and conventions</i>	170
3.9.2.1	Acuerdos multilaterales ambientales <i>Multilateral environmental agreements</i>	170
Notas Técnicas / Technical notes		175
1.	Estadísticas sociales <i>Social statistics</i>	177
2.	Estadísticas económicas <i>Economic statistics</i>	189
3.	Estadísticas ambientales <i>Environmental statistics</i>	209
Fuentes / Sources		219
Publicaciones recientes de la CEPAL / ECLAC recent publications		233

Presentación

En el *Anuario Estadístico de América Latina y el Caribe* de la CEPAL, se presenta un conjunto de estadísticas básicas que caracterizan la situación económica, sociodemográfica y ambiental de la región referidas a un período en particular. Esta información forma parte del conjunto de estadísticas disponibles en CEPALSTAT, el portal de bases de datos y publicaciones estadísticas de la CEPAL [en línea] <http://estadisticas.cepal.org/cepalstat/>.

La presente edición del *Anuario* contiene datos que se encontraban disponibles hasta mediados de diciembre de 2015.

El *Anuario* consta de cuatro capítulos. El primero, en que se presentan los indicadores demográficos y sociales, refleja el esfuerzo que se ha realizado para incluir en la información estadística la dimensión de género y los temas relacionados con la pobreza. En el segundo capítulo se reúnen estadísticas económicas de comercio internacional, balanza de pagos y precios internos, así como de cuentas nacionales (expresadas en moneda nacional y en dólares).

En el tercer capítulo se presenta la información cuantitativa disponible sobre medio ambiente. La abundante información —a menudo diversa y en ocasiones contradictoria— a la que los usuarios pueden acceder obliga a prestar particular atención a los aspectos técnicos, como la documentación del origen de los datos, su definición y cobertura. Esta referencia se presenta en el cuarto capítulo, dedicado a metodología y a los metadatos, lo que complementa la información más específica que figura en las notas al pie de los cuadros.

Como ocurre desde 2005, las versiones impresa y electrónica del *Anuario* no son exactamente iguales. En la primera se reúne una selección de cuadros orientados a brindar información estadística desde la perspectiva regional, privilegiando la comparabilidad internacional de los datos, como es el caso de la información sobre pobreza y sobre cuentas nacionales en dólares elaboradas por la CEPAL.

La versión electrónica de este *Anuario* está disponible en memoria USB y en línea en el sitio web de la CEPAL; en ella se incluye un mayor número de cuadros, que brindan información más detallada —y sobre un período histórico mucho más amplio— acerca de la situación económica, social y ambiental de los países.

Para obtener información estadística más detallada se sugiere consultar el sitio de CEPALSTAT. Este portal de información incluye un conjunto de bases de datos temáticas que cubren diferentes tipos de estadísticas (sociales, sobre cuentas nacionales, ambientales, de género, de actividades productivas y de comercio exterior, entre otras), las cuales se actualizan periódicamente. Los usuarios pueden obtener cuadros estadísticos y gráficos en diferentes formatos con rapidez mediante servicios web en línea.

Puede hacer llegar sus observaciones acerca del diseño y el contenido del *Anuario Estadístico de América Latina y el Caribe* escribiendo a la dirección electrónica deype@cepal.org.

Preface

The *Statistical Yearbook for Latin America and the Caribbean* of ECLAC presents a set of basic statistics on the economic, sociodemographic and environmental situation of the region during a specific time period. This information is part of the statistics available in CEPALSTAT, the statistical databases and publications portal of ECLAC [online] <http://estadisticas.cepal.org/cepalstat/>.

This edition of the *Yearbook* includes information available up to mid-December 2015.

The *Yearbook* comprises four chapters. The first covers demographic and social indicators and continues to reflect special efforts to mainstream the gender perspective in statistical information and to encompass poverty-related topics. The second chapter presents economic statistics relating to trade, balance of payments and domestic prices, as well as national accounts. The statistical series are expressed in domestic currency and in dollars.

The third chapter provides quantitative information available on the environment. Given the abundance of data —often diverse and sometimes conflicting— now accessible to researchers, special attention must be paid to technical aspects specifying the source of the data, their definition and coverage. This information is presented in the fourth chapter, which deals with methodology and metadata, supplementing the more specific information contained in the footnotes to each of the tables in this *Yearbook*.

As has been the case since 2005, there are some differences between the printed and electronic versions of the *Yearbook*. The printed version contains a selection of tables providing statistical information from the regional perspective, with emphasis on the international comparability of data, such as the national accounts statistics in dollars prepared by ECLAC.

The electronic version, available on a USB memory device and on the ECLAC website, includes a greater number of tables —and over a much longer period— with more detailed information on countries' economic, social and environmental situation.

Researchers are advised to consult the CEPALSTAT website for more detailed statistical information on the region. This portal contains a series of thematic databases covering a variety of fields (social, national accounts, the environment, gender affairs, production activities and external trade, among others), which are updated regularly. These data may be used to generate statistical tables and charts in different formats, with rapid processing via online web services.

Users are invited to submit any comments on the design and content of the *Statistical Yearbook for Latin America and the Caribbean* to the following e-mail address: deype@cepal.org.



1. Estadísticas sociales

Social statistics

ESTRUCTURA DEMOGRÁFICA / DEMOGRAPHIC STRUCTURE

Población total (en miles de habitantes) <i>Total population (thousands)</i>	634 387	(000) hab.	(2015)
Tasa anual de crecimiento de la población <i>Population annual growth rate</i>	1.0	%	(2015-2020)
Urbana / <i>Urban</i>	1.3	%	(2015-2020)
Rural / <i>Rural</i>	-0.3	%	(2015-2020)
Tasa bruta de natalidad <i>Crude birth rate</i>	16.5	%	(2015-2020)
Tasa bruta de mortalidad <i>Crude death rate</i>	6.0	%	(2015-2020)
Tasa de migración <i>Migration rate</i>	-0.6	%	(2015-2020)
Esperanza de vida <i>Life expectancy</i>	76	años / <i>years</i>	(2015-2020)
Mujeres / <i>Women</i>	79	años / <i>years</i>	(2015-2020)
Hombres / <i>Men</i>	72	años / <i>years</i>	(2015-2020)

Distribución de la población por sexo y edad, 2015 (en porcentajes)
Distribution of population by sex and age group, 2015 (percentages)



EDUCACIÓN / EDUCATION

Gasto público en educación como porcentaje del PIB, alrededor de 2013
Public expenditure on education as a percentage of GDP, around 2013

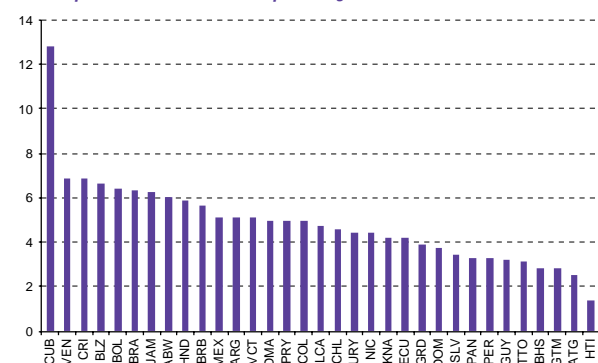

Tasa de alfabetismo de la población de 15 a 24 años <i>Literacy rate in the population aged 15 - 24 years</i>	97.7	%	(2013)
Mujeres / <i>Women</i>	97.9	%	(2013)
Hombres / <i>Men</i>	97.5	%	(2013)
Tasa neta de matrícula de educación primaria <i>Net enrolment rate in primary education</i>	92.3	%	(2013)
Mujeres / <i>Females</i>	92.3	%	(2013)
Hombres / <i>Males</i>	92.2	%	(2013)
Tasa neta de matrícula de educación secundaria <i>Net enrolment rate in secondary education</i>	75.7	%	(2013)
Mujeres / <i>Females</i>	77.9	%	(2013)
Hombres / <i>Males</i>	73.5	%	(2013)
Alumnos por maestro (educación primaria) <i>Pupils per teacher (primary education)</i>	22	al / <i>st</i>	(2013)
Alumnos por maestro (educación secundaria) <i>Pupils per teacher (secondary education)</i>	17	al / <i>st</i>	(2013)

SALUD / HEALTH

Tasa de mortalidad infantil <i>Infant mortality rate</i>	15.2	⁰ / ₁₀₀	(2015)
Razón de mortalidad materna <i>Maternal mortality ratio</i>	85.0	⁰ / ₁₀₀₀	(2013)
Proporción de la población por debajo del nivel mínimo de consumo de energía alimentaria <i>Proportion of population below minimum level of dietary energy consumption</i>	5.5	%	(2014-2016)
Proporción de niños de 1 año vacunados contra el sarampión <i>Proportion of 1-year-old children immunized against measles</i>	92.0	%	(2013)
Tasa de mortalidad asociada al paludismo <i>Malaria death rate</i>	1.0	⁰ / ₁₀₀₀	(2012)
Tasa de mortalidad asociada a la tuberculosis <i>Tuberculosis death rate</i>	2.7	⁰ / ₁₀₀₀	(2013)
Proporción de la población portadora del VIH con infección avanzada que tiene acceso a medicamentos antirretrovirales <i>Proportion of population with advanced HIV infection with access to antiretroviral drugs</i>	44.0	%	(2011)

Gasto público en salud como porcentaje del PIB, 2013
Public expenditure on health as a percentage of GDP, 2013

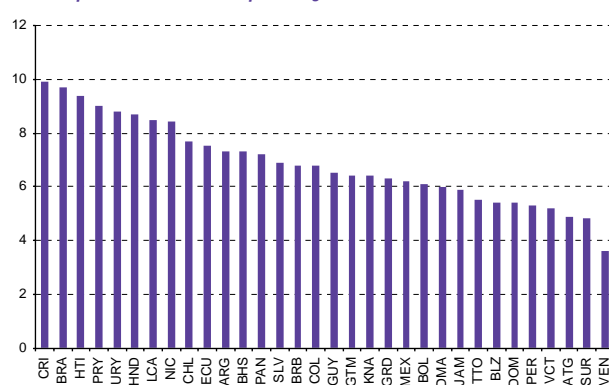

EMPLEO Y REMUNERACIONES / EMPLOYMENT AND WAGES

Tasa de desempleo (en porcentajes)
Unemployment rate (percentages)

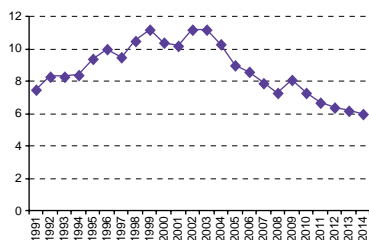

Población urbana ocupada en el sector informal del mercado de trabajo, alrededor de 2014 (en porcentajes del total de ocupados)
Urban population employed in low productivity sectors of the labour market, around 2014 (percentages of total employed)

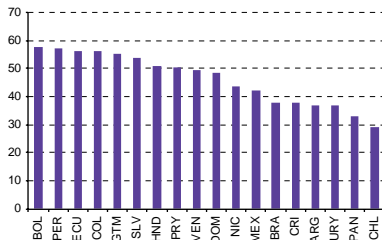

Salario medio real anual (índice anual medio 2010=100), alrededor de 2014
Annual real average wage (average annual index: 2010=100), around 2014

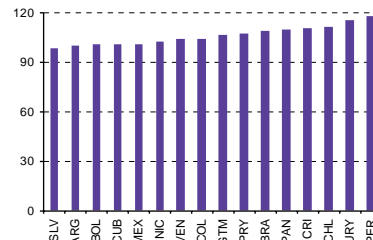

POBREZA Y DISTRIBUCIÓN DEL INGRESO / POVERTY AND INCOME DISTRIBUTION

Gasto público social como porcentaje del PIB, alrededor de 2013
Social public expenditure as a percentage of GDP, around 2013

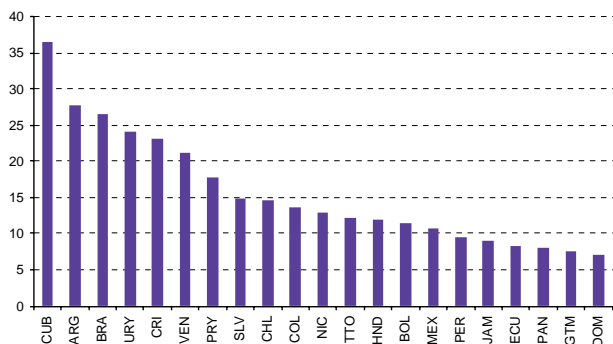

América Latina: tasa de pobreza <i>Latin America: poverty rate</i>	28.1 %	(2013)
Urbana / <i>Urban</i>	23.2 %	(2013)
Rural / <i>Rural</i>	47.9 %	(2013)
América Latina: tasa de indigencia <i>Latin America: extreme poverty rate</i>	11.7 %	(2013)
Urbana / <i>Urban</i>	7.7 %	(2013)
Rural / <i>Rural</i>	28.2 %	(2013)
América Latina: coeficiente de Gini <i>Latin America: Gini coefficient</i>	0.497 -	(2013)
América Latina: porcentaje de personas sin ingresos propios <i>Latin America: population without own individual income</i>		
Mujeres / <i>Women</i>	30.8 %	(2013)
Hombres / <i>Men</i>	11.3 %	(2013)

VIVIENDA Y SERVICIOS BÁSICOS / HOUSING AND BASIC SERVICES

Proporción de la población que utiliza fuentes mejoradas de abastecimiento de agua potable <i>Proportion of population using an improved drinking water source</i>	94.6 %	(2015)
Urbana / <i>Urban</i>	97.4 %	(2015)
Rural / <i>Rural</i>	83.9 %	(2015)

Proporción de la población que utiliza instalaciones de saneamiento mejoradas <i>Proportion of population using an improved sanitation facility</i>	83.1 %	(2015)
Urbano / <i>Urban</i>	87.9 %	(2015)
Rural / <i>Rural</i>	64.1 %	(2015)

Véanse los capítulos sobre fuentes estadísticas y notas técnicas para más información.
For information on statistical sources and technical notes, please refer to the specific chapter.

1.1 POBLACIÓN / POPULATION

1.1.1 POBLACIÓN TOTAL
TOTAL POPULATION(En miles de personas, a mitad de cada año / *Thousands of persons, at mid-year*)

País	2000	2010	2011	2012	2013	2014	2015	2016	Country
Anguila	11	14	14	14	14	14	15	15	Anguilla
Antigua y Barbuda	78	87	88	89	90	91	92	93	Antigua and Barbuda
Argentina	36 978	41 132	41 563	42 001	42 440	42 874	43 298	43 712	Argentina
Aruba	91	102	102	102	103	103	104	104	Aruba
Bahamas	298	361	367	372	378	383	388	393	Bahamas
Barbados	270	280	281	282	283	283	284	285	Barbados
Belize	247	322	329	337	344	352	359	367	Belize
Bolivia (Estado Plurinacional de)	8 293	9 909	10 073	10 239	10 405	10 571	10 737	10 904	Bolivia (Plurinational State of)
Brasil	174 989	198 235	200 252	202 213	204 115	205 960	207 750	209 486	Brazil
Caribe neerlandés	14	21	22	23	24	24	25	25	Caribbean Netherlands
Chile	15 259	17 136	17 326	17 516	17 706	17 899	18 089	18 276	Chile
Colombia	40 404	45 918	46 406	46 882	47 344	47 793	48 229	48 650	Colombia
Costa Rica	3 933	4 555	4 612	4 666	4 719	4 770	4 821	4 870	Costa Rica
Cuba	11 136	11 336	11 352	11 372	11 393	11 411	11 422	11 425	Cuba
Curaçao	132	148	150	153	154	156	157	159	Curaçao
Dominica	70	71	71	72	72	72	73	73	Dominica
Ecuador	12 629	14 935	15 176	15 419	15 661	15 903	16 144	16 385	Ecuador
El Salvador	5 886	6 172	6 197	6 221	6 247	6 273	6 298	6 324	El Salvador
Granada	102	105	105	105	106	106	107	107	Granada
Guadalupe	431	457	459	461	464	466	468	471	Guadeloupe
Guatemala	11 705	14 766	15 085	15 409	15 734	16 059	16 382	16 703	Guatemala
Guyana	742	753	756	758	761	764	767	771	Guyana
Haití	8 560	10 028	10 175	10 321	10 465	10 608	10 750	10 890	Haiti
Honduras	6 243	7 504	7 622	7 739	7 853	7 965	8 075	8 183	Honduras
Islas Caimán	42	56	57	58	58	59	60	61	Cayman Islands
Islas Turcas y Caicos	19	31	32	32	33	34	34	35	Turks and Caicos Islands
Islas Vírgenes Británicas	21	27	28	29	29	30	30	31	British Virgin Islands
Islas Vírgenes de los Estados Unidos	109	106	106	106	106	106	106	106	United States Virgin Islands
Jamaica	2 600	2 741	2 752	2 763	2 773	2 783	2 793	2 803	Jamaica
Martinica	387	395	395	395	396	396	396	396	Martinique
México	100 941	116 329	118 030	119 698	121 343	122 978	124 612	126 248	Mexico
Montserrat	5	5	5	5	5	5	5	5	Montserrat
Nicaragua	5 027	5 739	5 810	5 880	5 949	6 018	6 086	6 152	Nicaragua
Panamá	3 029	3 620	3 682	3 743	3 805	3 867	3 929	3 991	Panama
Paraguay	5 303	6 210	6 295	6 382	6 468	6 554	6 639	6 723	Paraguay
Perú	25 919	29 379	29 766	30 167	30 575	30 983	31 383	31 776	Peru
Puerto Rico	3 797	3 710	3 702	3 696	3 691	3 687	3 683	3 681	Puerto Rico
República Dominicana	8 563	9 900	10 029	10 156	10 283	10 408	10 531	10 652	Dominican Republic
Saint Kitts y Nevis	46	52	53	54	54	55	56	56	Saint Kitts and Nevis
San Martín (parte neerlandesa)	32	33	34	35	36	38	39	40	Sint Maarten (Netherlands part)
San Vicente y las Granadinas	108	109	109	109	109	109	109	110	Saint Vincent and the Grenadines
Santa Lucía	157	177	179	181	182	184	185	186	Saint Lucia
Suriname	481	518	523	529	533	538	543	548	Suriname
Trinidad y Tabago	1 268	1 328	1 335	1 342	1 348	1 354	1 360	1 365	Trinidad and Tobago
Uruguay	3 321	3 373	3 384	3 395	3 407	3 418	3 430	3 443	Uruguay
Venezuela (República Bolivariana de)	24 183	28 560	28 971	29 374	29 773	30 166	30 554	30 936	Venezuela (Bolivarian Republic of)
América Latina y el Caribe^{a b}	526 890	599 823	606 878	613 874	620 799	627 641	634 387	641 029	Latin America and the Caribbean^{a b}
América Latina^c	512 300	584 737	591 806	598 793	605 688	612 480	619 159	625 729	Latin America^c
El Caribe^d	38 314	41 621	41 941	42 264	42 584	42 897	43 199	43 489	The Caribbean^{b d}

^a Incluye 48 países. Véanse las notas técnicas.^b Se enumeran por separado solo aquellos países o áreas que tenían 90.000 o más habitantes en 2015; los restantes se incluyen en los agregados regionales pero no se enumeran aparte, por lo que estos agregados regionales no corresponden a la suma de los países.^c Incluye 20 países. Véanse las notas técnicas.^d Incluye 26 países. Véanse las notas técnicas.^a Includes 48 countries. See technical notes.^b Only those countries or areas with 90,000 inhabitants or more in 2015 are listed separately; the rest are included in the regional groups. Thus the regional aggregates are not equal to the sum of the countries listed separately.^c Includes 20 countries. See technical notes.^d Includes 26 countries. See technical notes.

1.1 POBLACIÓN / POPULATION

1.1.2 TASA DE CRECIMIENTO DE LA POBLACIÓN TOTAL, POR QUINQUENIOS
TOTAL POPULATION GROWTH RATE, BY FIVE-YEAR PERIODS

(En tasas anuales medias por cada 100 habitantes / Average annual rate per 100 inhabitants)

País	2000-2005	2005-2010	2010-2015	2015-2020	2020-2025	2025-2030	Country
Anguila	2.65	1.71	1.19	0.87	0.41	0.22	Anguilla
Antigua y Barbuda	1.23	1.10	1.03	0.98	0.90	0.79	Antigua and Barbuda
Argentina	1.09	1.04	1.03	0.90	0.79	0.69	Argentina
Aruba	1.92	0.31	0.45	0.29	0.21	0.12	Aruba
Bahamas	2.00	1.83	1.45	1.08	0.93	0.77	Bahamas
Barbados	0.31	0.40	0.33	0.24	0.14	0.05	Barbados
Belice	2.72	2.54	2.22	2.04	1.83	1.58	Belize
Bolivia (Estado Plurinacional de)	1.85	1.71	1.61	1.48	1.34	1.21	Bolivia (Plurinational State of)
Brasil	1.35	1.14	0.94	0.77	0.66	0.58	Brazil
Caribe neerlandés	0.02	7.49	3.43	1.26	0.71	0.58	Caribbean Netherlands
Chile	1.20	1.12	1.08	0.98	0.85	0.71	Chile
Colombia	1.38	1.18	0.98	0.80	0.63	0.50	Colombia
Costa Rica	1.59	1.35	1.13	0.94	0.75	0.57	Costa Rica
Cuba	0.27	0.09	0.15	-0.03	-0.08	-0.17	Cuba
Curaçao	-0.41	2.63	1.26	0.82	0.72	0.59	Curaçao
Dominica	0.25	0.18	0.42	0.45	0.35	0.17	Dominica
Ecuador	1.68	1.67	1.56	1.42	1.28	1.13	Ecuador
El Salvador	0.55	0.40	0.40	0.40	0.37	0.37	El Salvador
Granada	0.26	0.33	0.41	0.47	0.35	0.16	Grenada
Guadalupe	0.89	0.27	0.50	0.38	0.30	0.26	Guadeloupe
Guatemala	2.44	2.21	2.08	1.86	1.64	1.44	Guatemala
Guyana	0.01	0.29	0.36	0.51	0.51	0.34	Guyana
Haití	1.61	1.56	1.39	1.23	1.06	0.91	Haiti
Honduras	1.94	1.74	1.47	1.24	1.04	0.89	Honduras
Islas Caimán	3.08	2.65	1.55	1.27	1.13	1.01	Cayman Islands
Islas Turcas y Caicos	6.75	3.17	2.05	1.47	1.25	1.10	Turks and Caicos Islands
Islas Vírgenes Británicas	2.31	3.23	2.02	1.61	0.90	0.69	British Virgin Islands
Islas Vírgenes de los Estados Unidos	-0.14	-0.26	-0.02	0.14	-0.02	-0.15	United States Virgin Islands
Jamaica	0.59	0.47	0.38	0.33	0.19	-0.00	Jamaica
Martinica	0.51	-0.12	0.09	-0.08	-0.07	-0.13	Martinique
México	1.24	1.60	1.38	1.26	1.14	1.02	Mexico
Montserrat	-0.74	0.72	0.68	0.47	0.35	0.27	Montserrat
Nicaragua	1.36	1.30	1.17	1.04	0.90	0.77	Nicaragua
Panamá	1.83	1.74	1.64	1.52	1.39	1.23	Panama
Paraguay	1.78	1.38	1.34	1.19	1.02	0.86	Paraguay
Perú	1.27	1.24	1.32	1.19	1.06	0.93	Peru
Puerto Rico	-0.19	-0.28	-0.14	-0.05	-0.08	-0.12	Puerto Rico
República Dominicana	1.52	1.38	1.24	1.09	0.95	0.82	Dominican Republic
Saint Kitts y Nevis	1.52	1.27	1.19	1.02	0.84	0.68	Saint Kitts and Nevis
San Martín (parte neerlandesa)	0.44	0.36	3.13	1.31	1.16	0.97	Sint Maarten (Netherlands part)
San Vicente y las Granadinas	0.16	0.10	0.03	0.23	0.16	0.08	Saint Vincent and the Grenadines
Santa Lucía	1.05	1.40	0.84	0.72	0.59	0.45	Saint Lucia
Suriname	0.46	1.04	0.94	0.79	0.66	0.52	Suriname
Trinidad y Tabago	0.45	0.48	0.48	0.26	0.04	-0.11	Trinidad and Tobago
Uruguay	0.03	0.29	0.34	0.37	0.31	0.24	Uruguay
Venezuela (República Bolivariana de)	1.76	1.57	1.35	1.17	1.01	0.86	Venezuela (Bolivarian Republic of)
América Latina y el Caribe^{a b}	1.36	1.24	1.12	0.99	0.85	0.72	Latin America and the Caribbean^{a b}
América Latina^c	1.35	1.30	1.14	1.00	0.88	0.77	Latin America^c
El Caribe^d	0.88	0.78	0.74	0.62	0.52	0.42	The Caribbean^{b d}

^a Incluye 48 países. Véanse las notas técnicas.^b Se enumeran por separado solo aquellos países o áreas que tenían 90.000 o más habitantes en 2015; los restantes se incluyen en los agregados regionales pero no se enumeran aparte, por lo que estos agregados regionales no corresponden a la suma de los países.^c Incluye 20 países. Véanse las notas técnicas.^d Incluye 26 países. Véanse las notas técnicas.^a Includes 48 countries. See technical notes.^b Only those countries or areas with 90,000 inhabitants or more in 2015 are listed separately; the rest are included in the regional groups. Thus the regional aggregates are not equal to the sum of the countries listed separately.^c Includes 20 countries. See technical notes.^d Includes 26 countries. See technical notes.

1.1.3 PROYECCIONES DE LA POBLACIÓN TOTAL, POR QUINQUENIOS PROJECTED TOTAL POPULATION, BY FIVE-YEAR PERIODS

(En miles de personas, a mitad de cada año / Thousands of persons, at mid-year)

País	2000	2005	2010	2015	2020	2025	2030	Country
Anguila	11	13	14	15	15	16	16	Anguilla
Antigua y Barbuda	78	83	87	92	96	101	105	Antigua and Barbuda
Argentina	36 978	39 042	41 132	43 298	45 302	47 121	48 766	Argentina
Aruba	91	100	102	104	105	106	107	Aruba
Bahamas	298	329	361	388	410	429	446	Bahamas
Barbados	270	274	280	284	288	290	290	Barbados
Belice	247	283	322	359	398	436	472	Belize
Bolivia (Estado Plurinacional de)	8 293	9 096	9 909	10 737	11 564	12 368	13 139	Bolivia (Plurinational State of)
Brasil	174 989	187 235	198 235	207 750	215 945	223 153	229 704	Brazil
Caribe neerlandés	14	14	21	25	26	27	28	Caribbean Netherlands
Chile	15 259	16 201	17 136	18 089	18 995	19 824	20 540	Chile
Colombia	40 404	43 286	45 918	48 229	50 201	51 813	53 127	Colombia
Costa Rica	3 933	4 258	4 555	4 821	5 052	5 244	5 397	Costa Rica
Cuba	11 136	11 284	11 336	11 422	11 403	11 358	11 260	Cuba
Curaçao	132	129	148	157	164	170	175	Curaçao
Dominica	70	71	71	73	74	76	76	Dominica
Ecuador	12 629	13 735	14 935	16 144	17 335	18 478	19 552	Ecuador
El Salvador	5 886	6 050	6 172	6 298	6 426	6 545	6 668	El Salvador
Granada	102	103	105	107	109	111	112	Grenada
Guadalupe	431	451	457	468	478	485	491	Guadeloupe
Guatemala	11 705	13 222	14 766	16 382	17 974	19 512	20 969	Guatemala
Guyana	742	742	753	767	787	807	821	Guyana
Haití	8 560	9 275	10 028	10 750	11 434	12 058	12 620	Haiti
Honduras	6 243	6 880	7 504	8 075	8 591	9 049	9 462	Honduras
Islas Caimán	42	49	56	60	64	68	71	Cayman Islands
Islas Turcas y Caicos	19	26	31	34	37	39	42	Turks and Caicos Islands
Islas Vírgenes Británicas	21	23	27	30	33	34	35	British Virgin Islands
Islas Vírgenes de los Estados Unidos	109	108	106	106	107	107	106	United States Virgin Islands
Jamaica	2 600	2 678	2 741	2 793	2 840	2 867	2 867	Jamaica
Martinica	387	397	395	396	395	393	391	Martinique
México	100 941	107 404	116 329	124 612	132 708	140 521	147 844	Mexico
Montserrat	5	5	5	5	5	5	5	Montserrat
Nicaragua	5 027	5 380	5 739	6 086	6 410	6 707	6 969	Nicaragua
Panamá	3 029	3 319	3 620	3 929	4 240	4 545	4 834	Panama
Paraguay	5 303	5 795	6 210	6 639	7 046	7 416	7 741	Paraguay
Perú	25 919	27 615	29 379	31 383	33 315	35 130	36 794	Peru
Puerto Rico	3 797	3 761	3 710	3 683	3 675	3 660	3 638	Puerto Rico
República Dominicana	8 563	9 239	9 900	10 531	11 119	11 659	12 148	Dominican Republic
Saint Kitts y Nevis	46	49	52	56	58	61	63	Saint Kitts and Nevis
San Martín (parte neerlandesa)	32	33	33	39	41	44	46	Sint Maarten (Netherlands part)
San Vicente y las Granadinas	108	109	109	109	111	112	112	Saint Vincent and the Grenadines
Santa Lucía	157	165	177	185	192	197	202	Saint Lucia
Suriname	481	492	518	543	565	584	599	Suriname
Trinidad y Tabago	1 268	1 297	1 328	1 360	1 378	1 380	1 372	Trinidad and Tobago
Uruguay	3 321	3 325	3 373	3 430	3 494	3 548	3 590	Uruguay
Venezuela (República Bolivariana de)	24 183	26 406	28 560	30 554	32 401	34 083	35 585	Venezuela (Bolivarian Republic of)
América Latina y el Caribe^{a b}	526 890	563 826	599 823	634 387	666 502	695 584	721 067	Latin America and the Caribbean^{a b}
América Latina^c	512 300	548 047	584 737	619 159	650 956	680 134	706 707	Latin America^c
El Caribe^{b d}	38 314	40 028	41 621	43 199	44 552	45 729	46 700	The Caribbean^{b d}

^a Incluye 48 países. Véanse las notas técnicas.^b Se enumeran por separado solo aquellos países o áreas que tenían 90.000 o más habitantes en 2015; los restantes se incluyen en los agregados regionales pero no se enumeran aparte, por lo que estos agregados regionales no corresponden a la suma de los países.^c Incluye 20 países. Véanse las notas técnicas.^d Incluye 26 países. Véanse las notas técnicas.^a Includes 48 countries. See technical notes.^b Only those countries or areas with 90,000 inhabitants or more in 2015 are listed separately; the rest are included in the regional groups. Thus the regional aggregates are not equal to the sum of the countries listed separately.^c Includes 20 countries. See technical notes.^d Includes 26 countries. See technical notes.

1.1 POBLACIÓN / POPULATION

1.1.4 ESTRUCTURA DE LA POBLACIÓN TOTAL, POR GRUPOS DE EDAD ^a
STRUCTURE OF THE TOTAL POPULATION, BY AGE GROUP ^a

(En porcentajes de la población total / Percentages of the total population)

País	2000					2010					2020					2030					Country
	0-14	15-34	35-49	50-64	65 y más / 65 and over	0-14	15-34	35-49	50-64	65 y más / 65 and over	0-14	15-34	35-49	50-64	65 y más / 65 and over	0-14	15-34	35-49	50-64	65 y más / 65 and over	
Antigua y Barbuda	29.2	32.6	21.9	9.3	7.1	26.2	30.2	24.5	11.9	7.2	22.8	31.2	19.1	18.7	8.2	21.1	28.6	19.6	18.2	12.6	Antigua and Barbuda
Argentina	27.9	31.8	17.7	12.7	9.9	25.8	32.2	17.9	13.8	10.4	24.1	30.3	19.9	14.1	11.7	21.6	29.1	20.0	15.9	13.3	Argentina
Aruba	23.2	27.9	26.9	14.5	7.6	20.8	24.1	24.7	20.1	10.3	16.3	26.2	19.1	23.6	14.8	15.5	25.3	17.8	20.1	21.3	Aruba
Bahamas	29.3	33.9	21.0	10.5	5.4	22.5	33.4	22.6	14.4	7.0	20.9	30.5	21.1	17.4	10.1	19.3	26.5	22.3	17.1	14.8	Bahamas
Barbados	21.9	30.5	23.2	12.9	11.5	19.9	27.2	22.4	18.1	12.5	18.7	24.9	19.8	20.1	16.4	17.8	23.9	18.1	18.5	21.6	Barbados
Belice	40.7	36.0	13.4	5.9	3.9	35.7	35.6	16.8	8.0	3.8	30.0	37.3	18.1	10.5	4.1	27.2	34.3	20.7	12.2	5.6	Belice
Bolivia (Estado Plurinacional de)	38.7	34.6	13.9	7.9	4.9	35.1	35.2	15.2	8.7	5.8	30.6	35.1	17.4	10.1	6.9	26.2	33.7	19.3	12.2	8.7	Bolivia (Plurinational State of)
Brasil	29.4	36.6	18.9	10.0	5.1	25.4	34.5	20.5	12.9	6.7	21.3	31.2	22.2	15.8	9.5	18.4	28.2	21.8	17.9	13.6	Brazil
Chile	26.8	33.0	20.7	11.9	7.5	21.9	31.4	22.0	15.2	9.5	18.8	29.6	20.7	18.3	12.7	16.9	25.4	21.5	18.6	17.5	Chile
Colombia	31.5	36.2	18.6	8.9	4.7	26.4	35.0	20.3	12.5	5.9	22.2	32.3	20.9	16.0	8.7	19.1	28.7	21.9	17.4	12.9	Colombia
Costa Rica	30.9	33.7	19.2	10.5	5.8	24.7	34.1	20.3	13.4	7.6	20.8	31.5	20.4	16.7	10.5	17.7	27.5	22.4	17.1	15.3	Costa Rica
Cuba	21.9	32.5	22.3	13.5	9.9	17.7	26.1	27.4	16.3	12.5	15.3	24.9	20.4	23.3	16.1	14.2	21.7	19.1	22.7	22.4	Cuba
Curaçao	24.9	24.3	24.8	15.8	10.3	19.9	23.6	22.9	20.5	13.2	18.9	24.8	17.5	21.7	17.1	18.7	23.0	18.8	17.5	22.0	Curaçao
Ecuador	34.7	35.4	16.5	8.4	5.0	30.7	34.7	17.8	10.6	6.1	27.6	33.2	18.8	12.6	7.8	24.5	31.1	19.8	14.2	10.4	Ecuador
El Salvador	37.0	33.8	14.6	9.2	5.4	31.3	35.6	16.2	9.9	7.0	25.5	36.5	17.7	11.8	8.5	22.1	32.1	21.2	13.8	10.7	El Salvador
Granada	35.0	33.9	15.4	7.9	7.8	27.5	39.3	16.0	10.0	7.2	26.3	34.7	18.8	12.6	7.7	22.6	29.7	23.7	13.2	10.8	Grenada
Guadalupe	24.6	30.5	21.8	13.1	10.0	22.8	23.9	23.2	17.5	12.7	20.3	23.1	18.1	21.3	17.1	17.4	24.3	15.1	19.8	23.4	Guadeloupe
Guatemala	43.0	33.9	12.1	7.0	4.0	39.1	35.7	13.2	7.5	4.5	34.0	36.5	16.1	8.1	5.2	29.1	35.9	18.6	10.3	6.1	Guatemala
Guyana	35.8	35.6	17.0	7.4	4.2	33.8	28.7	21.1	12.1	4.3	25.8	35.8	15.7	16.8	6.0	26.4	33.7	15.6	14.8	9.6	Guyana
Haití	40.4	34.2	13.8	7.7	4.0	36.0	37.0	14.4	8.3	4.4	31.7	36.4	17.2	9.7	5.1	26.6	35.0	20.6	11.3	6.6	Haiti
Honduras	42.5	34.5	12.8	6.3	3.9	35.9	37.3	14.5	7.9	4.4	28.1	38.6	17.8	9.9	5.6	22.4	35.2	22.0	12.6	7.7	Honduras
Islas Vírgenes de los Estados Unidos	25.9	26.0	21.4	18.1	8.6	20.7	24.0	20.5	21.2	13.7	19.7	23.3	16.1	20.5	20.4	17.8	24.3	14.8	17.2	25.8	United States Virgin Islands
Jamaica	32.5	34.0	16.9	8.8	7.9	27.1	33.8	19.0	11.6	8.4	22.7	33.6	18.6	14.9	10.1	21.3	27.7	21.3	16.0	13.6	Jamaica
México	34.5	37.0	15.5	8.0	5.1	30.1	35.3	18.6	10.2	5.9	25.9	33.5	20.6	12.5	7.5	23.6	30.4	20.4	15.7	9.9	Mexico
Nicaragua	39.6	36.3	14.0	6.2	3.8	32.8	38.1	15.7	8.7	4.7	27.6	35.6	19.6	11.0	6.1	22.5	32.4	22.3	14.0	8.8	Nicaragua
Panamá	31.9	35.7	17.4	9.4	5.5	28.7	33.3	19.7	11.4	6.8	26.0	31.3	20.0	14.0	8.7	23.9	29.5	19.4	15.7	11.5	Panama
Paraguay	38.2	34.0	15.3	8.1	4.4	32.7	36.6	15.4	9.9	5.3	28.3	36.1	17.6	10.9	7.0	24.6	33.2	21.2	12.1	8.9	Paraguay
Perú	34.4	35.8	16.2	8.7	4.9	29.4	35.5	18.4	10.6	6.2	26.5	33.0	19.7	13.1	7.7	23.4	30.5	20.8	15.2	10.1	Peru
Puerto Rico	23.6	30.2	19.7	15.3	11.3	20.5	29.9	19.9	16.7	13.0	17.7	28.2	20.4	17.8	16.0	15.9	25.0	20.8	18.7	19.6	Puerto Rico
República Dominicana	35.0	35.2	16.2	8.4	5.1	31.4	34.5	17.5	10.4	6.1	28.3	33.1	18.3	12.7	7.6	25.2	31.5	19.3	14.0	10.1	Dominican Republic
San Vicente y las Granadinas	31.4	35.6	17.6	8.4	6.9	26.5	34.7	20.0	12.0	6.7	22.9	31.9	20.1	16.5	8.5	19.8	29.2	21.0	16.8	13.2	Saint Vincent and the Grenadines
Santa Lucía	32.2	34.6	17.0	8.6	7.6	25.3	32.9	21.0	12.3	8.5	21.5	31.4	20.8	16.6	9.8	18.9	28.2	21.6	17.9	13.4	Saint Lucia
Suriname	33.6	33.4	18.1	9.3	5.6	28.5	32.4	20.9	11.7	6.5	25.3	31.8	19.6	15.6	7.6	22.7	30.6	20.0	15.9	10.8	Suriname
Trinidad y Tabago	25.6	34.9	21.1	11.8	6.5	20.7	34.1	21.1	15.8	8.3	20.2	27.6	23.1	18.2	11.0	17.2	25.8	23.7	18.5	14.8	Trinidad and Tobago
Uruguay	24.6	30.0	18.3	14.0	13.1	22.5	29.3	18.9	15.3	14.0	20.6	28.6	19.4	16.3	15.1	19.1	26.9	19.6	17.3	17.2	Uruguay
Venezuela (República Bolivariana de)	33.4	35.9	17.5	8.8	4.4	29.4	34.7	19.2	11.2	5.6	26.1	32.7	19.8	14.1	7.4	22.8	30.7	20.6	15.4	10.5	Venezuela (Bolivarian Republic of)
América Latina y el Caribe ^{b c}	32.0	35.4	17.6	9.5	5.6	27.8	34.4	19.2	11.8	6.8	23.9	32.4	20.4	14.4	8.8	21.1	29.6	21.0	16.2	12.0	Latin America and the Caribbean ^{b c}
América Latina ^d	32.0	35.7	17.4	9.4	5.5	27.8	34.5	19.2	11.8	6.7	24.1	32.3	20.6	14.2	8.8	21.3	29.6	20.9	16.3	11.9	Latin America ^d
El Caribe ^e	30.2	33.3	18.3	10.8	7.4	26.6	31.9	20.2	12.7	8.6	23.8	30.9	18.9	15.9	10.5	21.5	28.6	19.8	16.2	13.9	The Caribbean ^e

^a Cálculos de la Unidad de Estadísticas Sociales de CEPAL, sobre la base de estimaciones de población, 1950-2100.^b Incluye 48 países. Véanse las notas técnicas.^c Se enumeran por separado solo aquellos países o áreas que tenían 90.000 o más habitantes en 2015; los restantes se incluyen en los agregados regionales pero no se enumeran aparte, por lo que estos agregados regionales no corresponden a la suma de los países.^d Incluye 20 países. Véanse las notas técnicas.^e Incluye 26 países. Véanse las notas técnicas.^a Calculations made by the Social Statistics Unit of ECLAC, on the basis of population estimates for 1950-2100.^b Includes 48 countries. See technical notes.^c Only those countries or areas with 90,000 inhabitants or more in 2015 are listed separately; the rest are included in the regional groups. Thus the regional aggregates are not equal to the sum of the countries listed separately.^d Includes 20 countries. See technical notes.^e Includes 26 countries. See technical notes.

1.1.5 RELACIÓN DE DEPENDENCIA DEMOGRÁFICA^a
DEMOGRAPHIC DEPENDENCY RATIO^a

(En porcentajes / Percentages)

País	2000			2010			2020			2030			Country
	Total / Total	Niños / Children	Adultos mayores / Older persons	Total / Total	Niños / Children	Adultos mayores / Older persons	Total / Total	Niños / Children	Adultos mayores / Older persons	Total / Total	Niños / Children	Adultos mayores / Older persons	
Antigua y Barbuda	57.0	45.9	11.1	50.3	39.4	10.9	44.9	33.0	11.9	50.7	31.8	19.0	Antigua and Barbuda
Argentina	60.9	44.9	16.0	56.8	40.4	16.4	55.7	37.5	18.2	53.6	33.2	20.4	Argentina
Aruba	44.4	33.5	10.9	45.2	30.2	15.0	45.2	23.7	21.5	58.2	24.5	33.7	Aruba
Bahamas	53.0	44.9	8.2	41.8	32.0	9.9	44.9	30.3	14.6	51.6	29.3	22.4	Bahamas
Barbados	50.3	33.0	17.3	47.9	29.5	18.4	54.1	28.9	25.2	64.9	29.4	35.6	Barbados
Belize	80.7	73.6	7.1	65.3	59.0	6.3	51.7	45.5	6.1	48.9	40.5	8.3	Belize
Bolivia (Estado Plurinacional de)	77.3	68.6	8.7	69.3	59.5	9.8	59.8	48.8	11.0	53.4	40.1	13.3	Bolivia (Plurinational State of)
Brasil	52.6	44.8	7.8	47.3	37.4	9.9	44.4	30.7	13.7	47.2	27.1	20.0	Brazil
Chile	52.4	40.9	11.5	45.7	31.9	13.8	45.9	27.4	18.5	52.5	25.8	26.7	Chile
Colombia	56.9	49.5	7.4	47.6	39.0	8.7	44.7	32.2	12.6	46.9	28.0	18.9	Colombia
Costa Rica	57.8	48.7	9.1	47.5	36.4	11.2	45.7	30.3	15.4	49.2	26.4	22.8	Costa Rica
Cuba	46.4	32.0	14.4	43.2	25.4	17.9	45.8	22.3	23.5	57.7	22.4	35.4	Cuba
Curaçao	54.3	38.4	15.9	49.3	29.7	19.7	56.1	29.5	26.6	68.8	31.6	37.2	Curaçao
Ecuador	65.9	57.6	8.3	58.3	48.7	9.7	54.9	42.8	12.1	53.7	37.7	16.0	Ecuador
El Salvador	73.8	64.4	9.4	62.2	50.8	11.4	51.5	38.6	12.9	49.0	33.0	16.0	El Salvador
Granada	74.8	61.2	13.6	53.3	42.2	11.1	51.3	39.7	11.6	50.2	34.0	16.2	Grenada
Guadalupe	53.0	37.6	15.4	55.0	35.4	19.6	59.8	32.5	27.4	68.9	29.3	39.5	Guadeloupe
Guatemala	88.6	81.1	7.5	77.3	69.4	7.9	64.6	56.0	8.6	54.3	44.8	9.5	Guatemala
Guyana	66.8	59.7	7.0	61.7	54.7	7.0	46.5	37.7	8.8	56.2	41.2	15.0	Guyana
Haití	79.8	72.6	7.2	67.7	60.3	7.4	58.2	50.1	8.1	49.7	39.8	9.8	Haiti
Honduras	86.5	79.2	7.3	67.4	60.0	7.4	50.9	42.4	8.5	43.2	32.1	11.1	Honduras
Islas Vírgenes de los Estados Unidos	52.6	39.6	13.1	52.4	31.5	20.9	67.1	33.0	34.1	77.3	31.6	45.7	United States Virgin Islands
Jamaica	67.8	54.5	13.2	55.1	42.1	13.0	48.8	33.7	15.1	53.8	32.8	21.0	Jamaica
Martinica	54.1	35.5	18.7	53.1	29.9	23.2	62.2	25.9	36.2	86.2	29.4	56.9	Martinique
México	65.4	57.0	8.4	56.2	46.9	9.2	50.2	38.9	11.3	50.4	35.4	14.9	Mexico
Nicaragua	76.9	70.1	6.8	60.1	52.5	7.6	50.9	41.7	9.3	45.6	32.8	12.8	Nicaragua
Panamá	59.9	51.1	8.8	55.1	44.6	10.6	53.1	39.8	13.3	54.8	37.0	17.8	Panama
Paraguay	74.4	66.7	7.7	61.4	52.8	8.6	54.6	43.8	10.8	50.3	36.9	13.4	Paraguay
Perú	64.6	56.6	8.0	55.2	45.6	9.6	52.1	40.4	11.7	50.6	35.3	15.3	Peru
Puerto Rico	53.6	36.2	17.4	50.3	30.8	19.5	50.8	26.7	24.1	54.9	24.6	30.3	Puerto Rico
República Dominicana	67.2	58.6	8.6	60.0	50.3	9.7	56.0	44.2	11.8	54.4	38.8	15.6	Dominican Republic
San Vicente y las Granadinas	62.3	51.0	11.2	49.8	39.7	10.1	45.9	33.5	12.4	49.2	29.6	19.7	Saint Vincent and the Grenadines
Santa Lucía	66.2	53.6	12.6	50.9	38.1	12.8	45.5	31.3	14.2	47.8	28.0	19.9	Saint Lucia
Suriname	64.2	55.1	9.1	53.8	43.8	10.0	49.1	37.8	11.3	50.4	34.2	16.2	Suriname
Trinidad y Tabago	47.3	37.7	9.6	40.9	29.2	11.7	45.3	29.4	16.0	47.2	25.4	21.9	Trinidad and Tobago
Uruguay	60.4	39.4	21.0	57.3	35.4	22.0	55.3	31.9	23.4	56.8	29.9	26.9	Uruguay
Venezuela (República Bolivariana de)	60.9	53.8	7.1	53.7	45.1	8.6	50.3	39.2	11.1	49.8	34.1	15.7	Venezuela (Bolivarian Republic of)
América Latina y el Caribe^{b c}	60.1	51.1	8.9	52.7	42.4	10.3	48.6	35.5	13.1	49.6	31.6	18.0	Latin America and the Caribbean^{b c}
América Latina^d	60.0	51.1	8.8	52.8	42.6	10.3	49.0	35.9	13.1	49.6	31.8	17.8	Latin America^d
El Caribe^e	60.2	48.4	11.8	54.2	41.0	13.2	52.4	36.3	16.1	54.8	33.3	21.5	The Caribbean^e

^a Cálculos de la Unidad de Estadísticas Sociales de CEPAL, sobre la base de estimaciones de población, 1950-2100.^b Incluye 48 países. Véanse las notas técnicas.^c Se enumeran por separado solo aquellos países o áreas que tenían 90.000 o más habitantes en 2015; los restantes se incluyen en los agregados regionales pero no se enumeran aparte por lo que estos agregados regionales no corresponden a la suma de los países.^d Incluye 20 países. Véanse las notas técnicas.^e Incluye 26 países. Véanse las notas técnicas.^a Calculations made by the Social Statistics Unit of ECLAC, on the basis of population estimates for 1950-2100.^b Includes 48 countries. See technical notes.^c Only those countries or areas with 90,000 inhabitants or more in 2015 are listed separately; the rest are included in the regional groups. Thus the regional aggregates are not equal to the sum of the countries listed separately.^d Includes 20 countries. See technical notes.^e Includes 26 countries. See technical notes.

1.1 POBLACIÓN / POPULATION

1.1.6 TASA DE CRECIMIENTO ANUAL DE LA POBLACIÓN TOTAL, POR GRUPOS DE EDAD
ANNUAL GROWTH RATE OF THE TOTAL POPULATION, BY AGE GROUP

(En tasas anuales medias por cada 1.000 habitantes / Average annual rates per thousand inhabitants)

País	2000-2005			2010-2015			2020-2025			2030-2035			Country
	Grupos de edad / Age group												
	0-14	15-59	60 y más / 60 and over	0-14	15-59	60 y más / 60 and over	0-14	15-59	60 y más / 60 and over	0-14	15-59	60 y más / 60 and over	
Argentina	-2.6	13.3	15.2	-0.5	9.2	20.0	-2.5	7.2	17.7	-5.7	3.9	19.7	Argentina
Bolivia (Estado Plurinacional de)	12.0	23.6	26.9	0.6	20.5	33.1	-4.5	16.7	33.4	-6.2	11.3	35.5	Bolivia (Plurinational State of)
Brasil	-1.3	16.9	31.1	-13.7	10.5	39.7	-11.1	1.9	38.3	-7.0	-2.0	26.1	Brazil
Chile	-10.9	16.1	35.6	-6.4	7.5	35.5	-4.9	-0.9	36.9	-10.9	-0.9	19.4	Chile
Colombia	2.9	20.6	32.6	1.7	13.4	47.2	-0.1	7.9	42.4	-3.2	6.1	26.7	Colombia
Costa Rica	-5.0	28.3	34.8	-8.3	14.8	48.9	-6.9	4.1	46.3	-5.3	1.1	25.4	Costa Rica
Cuba	-18.6	5.3	21.7	-19.9	-3.1	27.3	-7.6	-15.6	38.5	-11.5	-16.3	19.3	Cuba
Ecuador	7.3	23.2	34.6	6.0	17.0	41.9	0.7	13.1	38.6	-3.3	8.9	33.6	Ecuador
El Salvador	-10.5	10.5	23.0	-16.8	15.1	19.9	-6.5	8.5	26.6	-13.8	6.9	26.1	El Salvador
Guatemala	20.6	27.5	31.3	13.0	31.1	33.0	4.3	26.8	30.7	-1.8	19.8	36.8	Guatemala
Haití	3.8	22.9	21.0	0.0	17.6	29.8	-5.5	14.3	34.4	-9.7	10.2	28.2	Haiti
Honduras	7.7	29.0	28.5	3.2	26.3	39.4	-2.9	19.2	39.4	-8.8	12.8	37.7	Honduras
México	1.9	16.1	33.6	-5.0	14.2	39.7	-3.0	5.5	30.9	-4.2	-1.0	35.0	Mexico
Nicaragua	-2.5	22.9	32.0	-1.7	19.4	43.7	-5.1	13.0	38.4	-10.9	7.5	36.1	Nicaragua
Panamá	10.5	21.5	37.2	4.7	17.9	39.3	0.6	12.5	40.0	-1.3	7.7	34.1	Panama
Paraguay	7.0	26.4	33.5	2.4	19.9	40.5	-3.6	15.2	33.5	-7.8	10.8	25.8	Paraguay
Perú	0.2	17.6	30.4	-2.6	14.6	34.3	-3.4	10.2	36.9	-6.0	5.3	32.1	Peru
República Dominicana	4.1	20.0	26.0	2.0	13.8	37.2	-2.8	9.1	37.6	-5.4	5.6	28.4	Dominican Republic
Uruguay	-6.2	1.2	6.1	-6.6	4.7	10.7	-4.3	1.7	14.0	-7.0	-0.5	13.8	Uruguay
Venezuela (República Bolivariana de)	3.4	23.6	39.4	3.6	15.5	44.6	-1.9	10.7	40.7	-4.1	7.6	27.7	Venezuela (Bolivarian Republic of)
América Latina	1.0	17.7	29.4	-4.8	12.9	37.0	-4.7	6.2	35.1	-5.6	2.3	27.8	Latin America

1.1.7 TASA DE NATALIDAD, TASA DE MORTALIDAD Y TASA GLOBAL DE FECUNDIDAD, POR QUINQUENIOS
BIRTH RATE, MORTALITY RATE AND TOTAL FERTILITY RATE, BY FIVE-YEAR PERIODS

País	Tasa de natalidad / <i>Birth rate</i> (En tasas brutas por cada 1.000 habitantes / <i>Crude rate per thousand inhabitants</i>)			Tasa de mortalidad / <i>Mortality rate</i> (En tasas brutas por cada 1.000 habitantes / <i>Crude rate per thousand inhabitants</i>)			Tasa global de fecundidad / <i>Total fertility rate</i> (En número de hijos por mujer / <i>Number of children per woman</i>)			Country
	2000-2005	2010-2015	2020-2025	2000-2005	2010-2015	2020-2025	2000-2005	2010-2015	2020-2025	
	Antigua y Barbuda	19.5	16.5	15.3	6.6	6.2	6.1	2.3	2.1	
Argentina	19.1	17.7	15.4	7.8	7.6	7.6	2.5	2.3	2.1	<i>Argentina</i>
Aruba	13.2	10.3	10.5	7.1	8.3	10.0	1.8	1.7	1.6	<i>Aruba</i>
Bahamas	15.7	15.4	13.7	5.5	6.0	6.9	1.9	1.9	1.8	<i>Bahamas</i>
Barbados	13.3	12.2	11.4	10.2	10.5	11.4	1.8	1.8	1.8	<i>Barbados</i>
Belice	28.5	23.3	20.8	5.7	5.6	5.5	3.4	2.6	2.3	<i>Belize</i>
Bolivia (Estado Plurinacional de)	29.8	24.7	20.3	9.3	7.4	6.3	3.9	3.1	2.5	<i>Bolivia (Plurinational State of)</i>
Brasil	19.4	15.4	13.0	5.9	6.0	6.4	2.2	1.9	1.7	<i>Brazil</i>
Chile	15.9	13.5	12.0	5.1	5.0	5.3	2.0	1.8	1.7	<i>Chile</i>
Colombia	20.1	16.2	13.5	5.6	5.8	6.6	2.3	1.9	1.7	<i>Colombia</i>
Costa Rica	18.0	15.2	12.4	4.1	4.8	5.5	2.2	1.9	1.7	<i>Costa Rica</i>
Cuba	12.5	10.6	9.6	7.2	7.6	9.2	1.6	1.6	1.6	<i>Cuba</i>
Curaçao	13.4	13.3	12.8	8.2	8.2	9.1	2.1	2.1	2.0	<i>Curaçao</i>
Ecuador	23.8	21.2	18.3	5.2	5.2	5.3	2.9	2.6	2.3	<i>Ecuador</i>
El Salvador	21.9	18.0	15.4	6.5	6.4	6.6	2.7	2.0	1.7	<i>El Salvador</i>
Granada	18.8	19.4	16.0	8.1	7.2	7.1	2.4	2.2	2.0	<i>Grenada</i>
Guadalupe	15.9	13.7	11.5	6.5	7.1	7.6	2.1	2.2	2.0	<i>Guadeloupe</i>
Guatemala	33.5	27.7	22.3	5.9	5.4	5.2	4.2	3.3	2.6	<i>Guatemala</i>
Guyana	23.7	18.8	19.8	7.8	8.0	9.2	2.9	2.6	2.4	<i>Guyana</i>
Haití	29.8	25.5	20.4	10.6	8.7	7.8	4.0	3.1	2.5	<i>Haiti</i>
Honduras	29.2	21.7	16.6	5.2	5.0	5.1	3.6	2.5	1.8	<i>Honduras</i>
Islas Vírgenes de los Estados Unidos	14.4	14.1	12.1	6.1	7.4	8.9	2.1	2.3	2.1	<i>United States Virgin Islands</i>
Jamaica	20.1	17.6	15.1	7.2	6.8	7.3	2.5	2.1	1.9	<i>Jamaica</i>
Martinica	14.3	11.7	10.6	7.1	8.0	9.6	1.9	2.0	1.8	<i>Martinique</i>
México	23.1	19.4	17.5	4.6	4.8	5.2	2.6	2.3	2.2	<i>Mexico</i>
Nicaragua	25.3	21.0	16.4	5.1	4.7	4.9	2.8	2.3	2.0	<i>Nicaragua</i>
Panamá	22.1	19.8	17.9	4.8	5.0	5.3	2.6	2.5	2.4	<i>Panama</i>
Paraguay	25.1	21.7	18.2	5.6	5.6	5.8	3.2	2.6	2.2	<i>Paraguay</i>
Perú	23.0	20.4	17.3	5.6	5.6	5.9	2.8	2.5	2.2	<i>Peru</i>
Puerto Rico	13.8	12.1	10.7	8.0	7.9	8.2	1.8	1.6	1.6	<i>Puerto Rico</i>
República Dominicana	24.6	21.4	18.4	6.0	6.0	6.3	2.8	2.5	2.3	<i>Dominican Republic</i>
San Vicente y las Granadinas	18.6	16.4	13.9	7.5	7.0	7.8	2.2	2.0	1.8	<i>Saint Vincent and the Grenadines</i>
Santa Lucía	18.0	15.5	13.4	7.2	7.2	7.6	2.1	1.9	1.7	<i>Saint Lucia</i>
Suriname	21.3	18.6	16.3	7.6	7.3	8.0	2.7	2.4	2.2	<i>Suriname</i>
Trinidad y Tabago	14.9	14.7	11.6	8.3	9.2	10.6	1.8	1.8	1.7	<i>Trinidad and Tobago</i>
Uruguay	15.9	14.4	13.3	9.4	9.3	9.4	2.2	2.0	1.9	<i>Uruguay</i>
Venezuela (República Bolivariana de)	22.7	19.5	16.5	5.0	5.5	6.1	2.7	2.3	2.1	<i>Venezuela (Bolivarian Republic of)</i>
América Latina y el Caribe^a	21.4	17.8	15.2	5.8	5.9	6.2	2.5	2.2	2.0	Latin America and the Caribbean^a
América Latina^b	21.4	17.9	15.4	5.8	5.8	6.2	2.5	2.1	1.9	Latin America^b
El Caribe^c	20.1	17.7	15.5	7.8	7.6	7.9	2.5	2.3	2.1	The Caribbean^c

^a Incluye 48 países. Véanse las notas técnicas.

^b Incluye 20 países. Véanse las notas técnicas.

^c Incluye 26 países. Véanse las notas técnicas.

^a Includes 48 countries. See technical notes.

^b Includes 20 countries. See technical notes.

^c Includes 26 countries. See technical notes.

1.1 POBLACIÓN / POPULATION

1.1.8 ESPERANZA DE VIDA AL NACER, SEGÚN SEXO, POR QUINQUENIOS
LIFE EXPECTANCY AT BIRTH, BY SEX AND FIVE-YEAR PERIODS

(En promedio de años / Average number of years)

País	2000-2005			2010-2015			2020-2025			2030-2035			Country
	Ambos sexos/ Both sexes	Hombres/ Men	Mujeres/ Women	Ambos sexos/ Both sexes	Hombres/ Men	Mujeres/ Women	Ambos sexos/ Both sexes	Hombres/ Men	Mujeres/ Women	Ambos sexos/ Both sexes	Hombres/ Men	Mujeres/ Women	
Antigua y Barbuda	74.1	71.5	76.4	75.8	73.3	78.2	77.5	75.0	79.8	79.1	76.9	81.2	Antigua and Barbuda
Argentina	74.4	70.6	78.1	76.1	72.2	79.8	77.5	73.6	81.3	78.9	75.0	82.7	Argentina
Aruba	74.0	71.5	76.4	75.4	72.9	77.8	76.7	74.2	79.0	78.0	75.6	80.2	Aruba
Bahamas	73.2	70.0	76.2	75.1	72.0	78.1	76.8	73.8	79.6	78.4	75.6	81.0	Bahamas
Barbados	73.8	71.4	76.0	75.4	72.9	77.7	77.0	74.6	79.3	78.6	76.4	80.7	Barbados
Belice	68.5	65.7	71.6	69.8	67.2	72.7	71.1	68.3	74.2	72.4	69.3	75.6	Belize
Bolivia (Estado Plurinacional de)	62.2	60.1	64.3	67.8	65.3	70.2	73.0	70.3	75.6	77.4	74.7	80.1	Bolivia (Plurinational State of)
Brasil	71.2	67.3	75.0	74.2	70.3	77.9	77.0	73.2	80.6	79.7	76.0	83.2	Brazil
Chile	77.7	74.6	80.7	81.0	78.1	83.9	83.7	81.0	86.3	85.7	83.2	88.2	Chile
Colombia	71.8	68.0	75.4	73.8	70.2	77.4	75.5	72.0	78.9	77.0	73.7	80.2	Colombia
Costa Rica	77.8	75.5	80.2	79.2	76.7	81.8	80.9	78.3	83.5	82.5	79.9	85.1	Costa Rica
Cuba	77.2	75.3	79.1	79.2	77.1	81.3	80.1	78.0	82.2	80.9	78.8	83.1	Cuba
Curaçao	75.0	71.2	78.6	77.8	74.5	80.7	79.5	76.5	82.1	81.2	78.6	83.4	Curaçao
Ecuador	73.7	70.6	76.7	75.6	72.8	78.4	77.4	74.8	80.0	79.2	76.8	81.5	Ecuador
El Salvador	69.7	65.0	74.1	72.7	67.9	77.1	75.5	70.7	79.8	78.1	73.5	82.2	El Salvador
Granada	70.9	68.5	73.2	73.2	70.8	75.6	74.6	72.2	77.2	76.0	73.6	78.6	Grenada
Guadalupe	77.9	74.3	81.4	80.5	76.8	84.0	83.1	79.8	86.0	85.0	81.7	87.7	Guadeloupe
Guatemala	69.1	65.5	72.5	71.5	67.9	75.0	73.7	70.1	77.2	75.7	72.1	79.1	Guatemala
Guyana	65.3	62.6	68.2	66.3	64.0	68.6	67.3	64.9	69.9	68.3	65.7	71.2	Guyana
Haití	58.2	56.4	59.9	62.6	60.7	64.3	65.9	63.9	67.9	69.8	67.7	72.0	Haiti
Honduras	71.0	68.6	73.4	72.9	70.4	75.4	74.7	72.3	77.2	76.4	73.9	78.9	Honduras
Islas Vírgenes de los Estados Unidos	78.1	75.0	81.3	80.0	77.2	82.9	82.3	79.9	84.6	84.2	82.0	86.1	United States Virgin Islands
Jamaica	72.8	70.1	75.6	75.4	73.1	77.9	76.8	74.5	79.2	78.2	76.0	80.4	Jamaica
Martinica	78.9	75.5	82.2	81.2	77.8	84.4	83.6	80.6	86.5	85.6	82.4	88.2	Martinique
México	74.9	72.4	77.4	76.5	74.0	78.9	78.0	75.5	80.4	79.3	76.9	81.7	Mexico
Nicaragua	70.9	68.0	73.8	74.6	71.5	77.7	76.8	73.7	79.8	77.8	74.6	80.9	Nicaragua
Panamá	75.6	73.0	78.2	77.4	74.3	80.5	79.1	75.9	82.3	80.6	77.3	83.8	Panama
Paraguay	70.8	68.7	72.9	72.8	70.7	74.9	74.5	72.3	76.7	75.8	73.6	78.0	Paraguay
Perú	71.7	69.0	74.3	74.2	71.5	76.8	76.0	73.4	78.6	77.4	74.7	80.1	Peru
Puerto Rico	76.8	72.7	80.9	79.2	75.2	83.2	81.1	77.6	84.5	82.8	79.7	85.7	Puerto Rico
República Dominicana	71.2	68.1	74.4	73.3	70.2	76.5	75.0	71.8	78.2	76.4	73.2	79.6	Dominican Republic
San Vicente y las Granadinas	70.7	68.3	73.3	72.7	70.7	74.9	73.8	71.7	76.2	75.0	72.8	77.4	Saint Vincent and the Grenadines
Santa Lucía	72.1	70.1	74.0	74.8	72.2	77.6	76.3	73.7	79.0	77.8	75.3	80.2	Saint Lucia
Suriname	68.1	64.8	71.7	70.9	67.8	74.2	72.2	69.0	75.6	73.6	70.3	77.0	Suriname
Trinidad y Tabago	68.7	65.1	72.5	70.2	66.9	73.8	71.3	67.8	75.0	72.3	68.7	76.1	Trinidad and Tobago
Uruguay	75.3	71.6	78.9	77.0	73.3	80.5	78.5	74.9	81.8	79.8	76.4	83.1	Uruguay
Venezuela (República Bolivariana de)	73.0	68.8	77.3	74.1	69.9	78.2	75.8	71.1	80.4	77.5	72.3	82.5	Venezuela (Bolivarian Republic of)
América Latina y el Caribe^a	72.1	68.8	75.6	74.5	71.2	77.9	76.8	73.7	80.0	78.9	76.1	81.7	Latin America and the Caribbean^a
América Latina^b	72.5	69.1	75.7	74.8	71.5	78.1	77.0	73.7	80.2	79.0	75.7	82.1	Latin America^b
El Caribe^c	70.0	67.4	72.6	72.4	69.7	75.2	74.5	71.8	77.1	76.3	73.8	78.8	The Caribbean^c

^a Incluye 48 países. Véanse las notas técnicas.^b Incluye 20 países. Véanse las notas técnicas.^c Incluye 26 países. Véanse las notas técnicas.^a Includes 48 countries. See technical notes.^b Includes 20 countries. See technical notes.^c Includes 26 countries. See technical notes.

1.1.9 PORCENTAJE DE POBLACIÓN URBANA^a
PERCENTAGE OF URBAN POPULATION^a

(En porcentajes de la población total / Percentages of the total population)

País	2000	2005	2010	2015	2020	2025	2030	Country
Anguila	100.0	100.0	100.0	100.0	100.0	100.0	100.0	Anguilla
Antigua y Barbuda	32.1	29.2	26.2	23.8	22.2	21.4	21.4	Antigua and Barbuda
Argentina	89.1	90.1	91.0	91.8	92.5	93.2	93.8	Argentina
Aruba	46.7	44.9	43.1	41.5	40.7	40.5	41.0	Aruba
Bahamas	82.0	82.3	82.5	82.9	83.3	83.8	84.4	Bahamas
Barbados	33.8	32.9	32.1	31.5	31.4	31.7	32.6	Barbados
Belice	47.7	46.3	45.0	44.0	43.6	43.8	44.5	Belize
Bolivia (Estado Plurinacional de)	61.8	64.3	66.8	69.1	71.3	73.3	75.2	Bolivia (Plurinational State of)
Brasil	81.2	82.8	84.3	85.7	86.9	88.0	89.0	Brazil
Caribe neerlandés	74.9	74.8	74.7	74.7	74.9	75.4	76.0	Caribbean Netherlands
Chile	86.0	87.2	88.1	88.9	89.7	90.5	91.1	Chile
Colombia	73.7	75.8	77.7	79.4	81.0	82.5	83.9	Colombia
Costa Rica	59.0	65.3	71.6	76.6	80.8	84.2	87.0	Costa Rica
Cuba	75.1	76.1	76.6	77.0	77.5	77.9	78.3	Cuba
Curaçao	90.8	90.5	89.9	89.3	89.0	88.8	88.9	Curaçao
Dominica	65.3	66.6	68.1	69.5	70.9	72.2	73.5	Dominica
Ecuador	60.4	61.8	62.7	64.4	66.1	67.8	69.4	Ecuador
El Salvador	57.0	61.2	65.2	69.0	72.4	75.5	78.1	El Salvador
Granada	35.9	35.9	35.7	35.6	35.9	36.5	37.5	Grenada
Guadalupe	98.4	98.4	98.4	98.4	98.5	98.5	98.6	Guadeloupe
Guatemala	43.1	48.1	52.0	56.0	59.8	63.5	66.9	Guatemala
Guyana	28.7	28.3	28.2	28.6	29.2	30.3	31.8	Guyana
Haití	38.3	43.0	47.5	52.0	56.3	60.3	63.8	Haiti
Honduras	45.4	48.0	50.8	53.6	56.3	59.1	61.8	Honduras
Islas Caimán	100.0	100.0	100.0	100.0	100.0	100.0	100.0	Cayman Islands
Islas Turcas y Caicos	84.6	87.7	90.2	92.2	93.6	94.5	95.1	Turks and Caicos Islands
Islas Vírgenes Británicas	41.8	43.2	44.6	46.2	47.8	49.4	51.1	British Virgin Islands
Islas Vírgenes de los Estados Unidos	92.6	93.7	94.6	95.3	95.9	96.3	96.6	United States Virgin Islands
Jamaica	51.8	52.8	53.7	54.8	56.1	57.7	59.5	Jamaica
Martinica	89.7	89.3	89.0	88.9	88.9	89.1	89.5	Martinique
México	74.7	75.6	76.5	77.3	78.2	79.0	79.8	Mexico
Montserrat	2.1	9.3	9.2	9.0	9.1	9.3	9.7	Montserrat
Nicaragua	55.2	56.0	56.8	57.6	58.4	59.2	60.0	Nicaragua
Panamá	62.3	63.7	65.2	66.6	67.9	69.3	70.5	Panama
Paraguay	57.0	60.2	63.4	66.4	69.2	71.8	74.3	Paraguay
Perú	72.9	75.0	76.9	78.7	80.3	81.9	83.3	Peru
Puerto Rico	94.4	94.1	93.8	93.6	93.5	93.5	93.7	Puerto Rico
República Dominicana	61.7	67.2	73.7	78.8	82.5	85.2	87.0	Dominican Republic
Saint Kitts y Nevis	32.8	32.0	31.8	32.0	32.8	34.0	35.6	Saint Kitts and Nevis
San Martín (parte neerlandesa)	100.0	100.0	100.0	100.0	100.0	100.0	100.0	Sint Maarten (Netherlands part)
San Vicente y las Granadinas	45.2	47.0	48.8	50.6	52.3	54.0	55.6	Saint Vincent and the Grenadines
Santa Lucía	27.8	23.1	18.5	18.5	18.8	19.3	20.0	Saint Lucia
Suriname	66.4	66.7	66.3	66.0	66.0	66.4	67.0	Suriname
Trinidad y Tabago	10.8	9.9	9.1	8.4	8.1	8.0	8.1	Trinidad and Tobago
Uruguay	91.3	92.2	94.2	95.3	96.0	96.5	96.9	Uruguay
Venezuela (República Bolivariana de)	87.9	88.5	88.8	89.5	90.4	91.2	91.9	Venezuela (Bolivarian Republic of)
América Latina y el Caribe^b	75.3	76.9	78.4	79.8	81.0	82.1	83.0	Latin America and the Caribbean^b
América Latina^c	75.6	77.2	78.8	80.2	81.5	82.7	83.8	Latin America^c
El Caribe^d	61.3	64.3	67.5	70.4	72.7	74.7	76.1	The Caribbean^d

^a La definición del término "urbano" corresponde a la utilizada en cada país.^b Incluye 48 países. Véanse las notas técnicas.^c Incluye 20 países. Véanse las notas técnicas.^d Incluye 26 países. Véanse las notas técnicas.^a The definition of the term "urban" corresponds to that used in each country.^b Includes 48 countries. See technical notes.^c Includes 20 countries. See technical notes.^d Includes 26 countries. See technical notes.

1.1 POBLACIÓN / POPULATION

1.1.10 TASA DE MIGRACIÓN
MIGRATION RATE

(En tasas por cada 1.000 habitantes / Averages rates per thousand inhabitants)

País	2000-2005	2005-2010	2010-2015	2015-2020	2020-2025	2025-2030	2030-2035	Country
Antigua y Barbuda	-0.7	-0.2	-0.1	-0.1	-0.1	-0.1	-0.1	Antigua and Barbuda
Argentina	-0.5	-0.2	0.1	0.1	0.1	0.1	0.0	Argentina
Aruba	13.1	-0.9	2.4	1.9	1.5	1.2	1.0	Aruba
Bahamas	9.9	8.3	5.2	2.7	2.6	2.5	2.4	Bahamas
Barbados	-0.1	1.5	1.5	1.4	1.4	1.3	1.2	Barbados
Belice	4.4	5.8	4.5	3.6	3.0	2.4	2.3	Belize
Bolivia (Estado Plurinacional de)	-2.1	-1.7	-1.1	-0.9	-0.6	-0.5	-0.3	Bolivia (Plurinational State of)
Brasil	0.0	0.0	0.0	0.0	0.0	0.0	0.0	Brazil
Chile	1.2	1.7	2.3	2.3	1.8	1.4	1.0	Chile
Colombia	-0.8	-0.6	-0.6	-0.6	-0.6	-0.6	-0.5	Colombia
Costa Rica	2.0	1.4	0.8	0.7	0.5	0.4	0.3	Costa Rica
Cuba	-2.7	-3.4	-1.4	-1.9	-1.1	-0.7	-0.5	Cuba
Curaçao	-9.3	22.2	7.5	3.6	3.4	3.3	3.2	Curaçao
Ecuador	-1.8	-0.6	-0.5	-0.4	-0.3	-0.2	-0.1	Ecuador
El Salvador	-10.1	-9.1	-7.4	-6.2	-5.1	-4.1	-3.3	El Salvador
Granada	-8.1	-8.2	-8.1	-6.5	-5.4	-5.0	-4.4	Grenada
Guadalupe	-0.5	-5.7	-1.6	-1.2	-0.9	-0.6	-0.6	Guadeloupe
Guatemala	-3.2	-1.9	-1.5	-1.1	-0.8	-0.5	-0.3	Guatemala
Guyana	-15.8	-9.1	-7.2	-6.3	-5.5	-5.1	-4.7	Guyana
Haití	-3.1	-2.9	-2.9	-2.4	-2.0	-1.6	-1.3	Haiti
Honduras	-4.6	-2.8	-2.1	-1.5	-1.1	-0.8	-0.5	Honduras
Islas Vírgenes de los Estados Unidos	-9.8	-11.6	-6.8	-3.4	-3.4	-3.4	-3.4	United States Virgin Islands
Jamaica	-7.0	-7.0	-7.0	-6.4	-6.0	-5.8	-5.3	Jamaica
México	-6.0	-0.4	-0.9	-0.9	-0.8	-0.8	-0.8	Mexico
Nicaragua	-6.7	-5.6	-4.6	-3.4	-2.4	-1.7	-1.2	Nicaragua
Panamá	1.0	1.3	1.5	1.5	1.3	1.0	0.7	Panama
Paraguay	-1.7	-3.9	-2.7	-2.4	-2.1	-1.8	-1.6	Paraguay
Perú	-4.7	-3.4	-1.6	-1.1	-0.8	-0.5	-0.3	Peru
Puerto Rico	-7.7	-7.4	-5.6	-3.8	-3.3	-2.7	-2.8	Puerto Rico
República Dominicana	-3.4	-3.2	-3.0	-2.8	-2.6	-2.4	-2.1	Dominican Republic
San Vicente y las Granadinas	-9.6	-9.4	-9.1	-5.5	-4.5	-3.6	-2.7	Saint Vincent and the Grenadines
Santa Lucía	-0.3	3.3	0.0	0.0	0.0	0.0	0.0	Saint Lucia
Suriname	-9.1	-2.2	-1.9	-1.8	-1.7	-1.7	-1.7	Suriname
Trinidad y Tabago	-2.1	-1.7	-0.7	-0.7	-0.6	-0.5	-0.4	Trinidad and Tobago
Uruguay	-6.3	-3.0	-1.8	-0.9	-0.9	-0.8	-0.8	Uruguay
Venezuela (República Bolivariana de)	-0.1	-0.2	-0.5	-0.4	-0.3	-0.2	-0.1	Venezuela (Bolivarian Republic of)
América Latina y el Caribe^a	-2.0	-0.9	-0.7	-0.6	-0.5	-0.5	-0.4	Latin America and the Caribbean^a
América Latina^b	-2.1	-0.8	-0.6	-0.5	-0.4	-0.4	-0.4	Latin America^b
El Caribe^c	-3.5	-3.6	-2.7	-2.7	-2.4	-2.1	-1.9	The Caribbean^c

^a Incluye 48 países. Véanse las notas técnicas.^b Incluye 20 países. Véanse las notas técnicas.^c Incluye 26 países. Véanse las notas técnicas.^a Includes 48 countries. See technical notes.^b Includes 20 countries. See technical notes.^c Includes 26 countries. See technical notes.

1.1 POBLACIÓN / POPULATION

1.1.11 TASA DE FECUNDIDAD ADOLESCENTE^{a,b}
ADOLESCENT BIRTH RATE^{a,b}

(Número de hijos vivos por 1.000 mujeres adolescentes de 15 a 19 años de edad / Number of live births per thousand adolescent women aged 15-19 years)

País	2000	2005	2013	Country
Anguila	72.9	38.4	...	Anguilla
Antigua y Barbuda	60.0	Antigua and Barbuda
Argentina	64.7	63.8	69.6	Argentina
Aruba	52.7	39.9	33.8	Aruba
Bahamas	46.6	41.1	...	Bahamas
Barbados	62.2	46.2	...	Barbados
Belice	98.4	...	64.0	Belize
Bolivia (Estado Plurinacional de)	97.0	89.0	...	Bolivia (Plurinational State of)
Brasil ^c	88.1	76.3	64.8	Brazil ^c
Chile	60.1	48.7	50.1	Chile
Colombia	80.6	96.2	...	Colombia
Costa Rica	83.4	63.1	66.6	Costa Rica
Cuba	49.4	42.9	50.3	Cuba
Dominica	51.6	42.0	...	Dominica
Ecuador	100.0	Ecuador
El Salvador	98.7	69.6	63.3	El Salvador
Ex Antillas Neerlandesas	...	36.2	...	Former Netherlands Antilles
Granada	53.1	Grenada
Guadalupe	33.0	20.5	...	Guadeloupe
Guatemala	120.0	99.9	92.4	Guatemala
Guyana	81.6	90.0	...	Guyana
Haití	...	69.0	65.0	Haiti
Honduras	137.0	108.0	99.0	Honduras
Islas Caimán	25.6	Cayman Islands
Islas Turcas y Caicos	33.6	28.9	...	Turks and Caicos Islands
Islas Vírgenes Británicas	45.6	28.8	...	British Virgin Islands
Islas Vírgenes de los Estados Unidos	61.1	53.8	...	United States Virgin Islands
Jamaica	76.5	64.3	...	Jamaica
Martinica ^d	27.7 ^e	20.2	...	Martinique ^d
México	87.8	78.8	83.5	Mexico
Montserrat	27.4	39.2	36.3	Montserrat
Nicaragua	119.0	108.5	92.0	Nicaragua
Panamá	85.5	77.8	89.3	Panama
Paraguay	64.0	Paraguay
Perú	59.0	64.0	68.0	Peru
Puerto Rico	72.4	60.1	44.6	Puerto Rico
República Dominicana	118.0	98.0	90.0	Dominican Republic
Saint Kitts y Nevis	75.1	Saint Kitts and Nevis
San Vicente y las Granadinas	80.8	71.7	70.0	Saint Vincent and the Grenadines
Santa Lucía	57.9	49.9	...	Saint Lucia
Suriname	60.3	58.5	...	Suriname
Trinidad y Tabago	37.3	31.9	...	Trinidad and Tobago
Uruguay	66.9	61.5	60.0	Uruguay
Venezuela (República Bolivariana de)	91.7	108.9	101.2	Venezuela (Bolivarian Republic of)
América Latina y el Caribe	86.2	...	75.5	Latin America and the Caribbean
América Latina	86.7	...	76.2	Latin America
El Caribe	78.8	...	65.5	The Caribbean

^a La cifra es producida y divulgada por el país (se considera el dato ajustado por el país con el fin de hacerlo coincidir con los estándares internacionales).^b Los datos se refieren al año más cercano al que encabeza la columna.^c Las estimaciones se basan en datos del registro civil de los estados federales con más del 90% de los nacimientos registrados y las estimaciones de los censos y las encuestas para las entidades federativas con el registro de nacimiento incompleto.^d Excluye a los recién nacidos vivos que murieron antes de que su nacimiento fuese registrado.^e La edad de clasificación se basa en el año de nacimiento más que en los años de edad cumplidos.^a The figure is the one produced and published by the country (including data adjusted by the country to meet international standards).^b Data refer to the year nearest to the one heading the column.^c The estimates are based on vital statistics data for federal states with more than 90% of births registered and on estimates from censuses and surveys for federal states with incomplete birth registration.^d Excluding live-born infants who died before their birth was registered.^e Age classification is based on year of birth rather than on completed years of age.

1.1 POBLACIÓN / POPULATION

1.1.12 TAMAÑO MEDIO DE LOS HOGARES, SEGÚN QUINTILES DE INGRESO
AVERAGE SIZE OF HOUSEHOLDS, BY INCOME QUINTILE

(En número de personas / Number of persons)

País	Año / Year	Quintiles de ingreso familiar / Household income quintile					Country	
		Total	I	II	III	IV		V
Argentina	2000 ^a	3.5	4.9	3.8	3.2	2.8	2.6	Argentina
	2014 ^b	3.2	4.4	3.5	3.2	2.8	2.3	
Bolivia (Estado Plurinacional de)	2000	4.3	4.9	4.8	4.6	3.9	3.4	Bolivia (Plurinational State of)
	2013	3.7	4.3	4.1	3.9	3.5	2.8	
Brasil	2001	3.6	4.7	4.1	3.5	3.0	2.8	Brazil
	2014	3.0	3.9	3.5	2.7	2.7	2.3	
Chile	2000	3.9	4.7	4.3	3.9	3.4	3.0	Chile
	2013	3.3	3.9	3.5	3.3	3.0	2.7	
Colombia	2002	4.1	5.1	4.6	4.2	3.7	2.9	Colombia
	2014	3.4	4.2	3.8	3.5	3.0	2.4	
Costa Rica	2000	4.1	4.4	4.4	4.2	4.0	3.3	Costa Rica
	2014	3.3	3.8	3.6	3.5	3.2	2.7	
Ecuador	2000	4.5	5.1	5.1	4.6	4.1	3.5	Ecuador
	2014	3.9	4.8	4.3	3.9	3.5	2.8	
El Salvador	2000	4.3	5.2	4.9	4.5	3.8	3.3	El Salvador
	2014	3.7	4.5	4.1	3.8	3.4	2.8	
Guatemala	2002	5.0	5.9	5.9	5.0	4.5	3.7	Guatemala
	2006	4.9	6.4	5.4	4.9	4.3	3.5	
Honduras	2001	5.0	6.1	5.5	5.1	4.5	3.7	Honduras
	2010	4.6	5.6	5.1	4.6	4.2	3.6	
México	2000	4.2	5.5	4.5	4.0	3.7	3.1	Mexico
	2014	3.8	4.9	4.3	3.8	3.3	2.6	
Nicaragua	2001	5.3	6.4	5.9	5.4	4.7	4.1	Nicaragua
	2009	4.7	5.8	5.1	4.9	4.3	3.7	
Panamá	2001	4.1	5.3	4.6	4.1	3.7	3.0	Panama
	2014	3.6	4.7	4.0	3.7	3.2	2.6	
Paraguay	2001	4.7	5.9	5.2	4.8	3.9	3.4	Paraguay
	2014	3.9	4.6	4.2	4.0	3.6	3.0	
Perú	2001	4.5	5.4	4.8	4.7	4.3	3.4	Peru
	2014	3.8	4.3	4.1	4.0	3.7	3.0	
República Dominicana	2002	3.9	4.4	4.2	4.0	3.6	3.2	Dominican Republic
	2014	3.4	3.7	3.9	3.4	3.2	2.8	
Uruguay	2000 ^c	3.2	4.7	3.5	2.9	2.5	2.2	Uruguay
	2014	2.8	3.9	3.1	2.6	2.3	2.0	
Venezuela (República Bolivariana de)	2000	4.7	5.3	5.2	4.8	4.3	3.8	Venezuela (Bolivarian Republic of)
	2013	4.0	4.7	4.5	4.1	3.7	3.0	
América Latina (promedio simple)	2002 ^{d e}	4.2	5.2	4.7	4.2	3.8	3.2	Latin America (simple average)
	2014 ^{d f}	3.7	4.6	4.1	3.8	3.4	2.8	

^a Incluye 29 aglomeraciones urbanas.^b Incluye 31 aglomeraciones urbanas.^c Área urbana.^d Incluye 18 países. Los datos se refieren al año más cercano al que encabeza la fila.^e El promedio nacional incluye la información de las áreas urbanas de la Argentina, el Ecuador y el Uruguay.^f El promedio nacional incluye la información de las áreas urbanas de la Argentina.^a Twenty-nine urban agglomerations.^b Thirty-one urban agglomerations.^c Urban areas.^d Includes 18 countries. Data refer to the year nearest to the one heading the row.^e The national average includes information for urban areas of Argentina, Ecuador and Uruguay.^f The national average includes information for urban areas of Argentina.

1.1.13 TIPOS DE HOGARES, SEGÚN SEXO DEL JEFE DE HOGAR TYPES OF HOUSEHOLD, BY SEX OF HEAD OF HOUSEHOLD

(En porcentajes del total de hogares / Percentages of total households)

País	Año / Year	Total de hogares / Total households		Unipersonal / Single-person		Biparental con hijo(s) / Two-parent with children		Biparental sin hijo(s) / Two-parent without children		Monoparental / Single-parent		Extenso / Extended		Compuesto / Composite		Sin núcleo / No family relationship		Country
		Hombres / Men	Mujeres / Women	Hombres / Men	Mujeres / Women	Hombres / Men	Mujeres / Women	Hombres / Men	Mujeres / Women	Hombres / Men	Mujeres / Women	Hombres / Men	Mujeres / Women	Hombres / Men	Mujeres / Women	Hombres / Men	Mujeres / Women	
Argentina	2000 ^a	72.2	27.8	5.7	9.0	40.8	1.3	12.1	0.8	1.5	9.3	11.2	6.5	0.3	0.2	0.6	0.7	Argentina
	2014 ^b	62.8	37.2	7.5	10.7	32.6	5.1	10.8	2.3	2.0	10.5	9.3	7.9	0.2	0.2	0.4	0.4	
Bolivia (Estado Plurinacional de)	2000	80.2	19.8	5.2	3.8	51.2	0.6	7.0	0.1	1.8	8.8	14.0	6.3	0.7	0.0	0.1	0.1	Bolivia (Plurinational State of)
	2013	74.6	25.4	7.3	5.9	41.9	1.6	10.1	0.5	2.2	10.0	12.8	7.2	0.3	0.1	0.0	0.1	
Brasil	2001	75.6	24.4	4.8	4.9	45.9	1.4	10.4	0.4	1.3	9.5	12.3	7.6	0.7	0.4	0.2	0.2	Brazil
	2014	61.2	38.8	7.4	7.5	29.7	7.8	12.8	3.3	1.4	10.2	9.0	9.3	0.6	0.5	0.3	0.2	
Chile	2000	76.8	23.2	3.9	4.1	45.5	1.7	8.1	0.5	1.3	7.0	17.0	9.2	0.8	0.4	0.3	0.3	Chile
	2013	62.1	37.9	5.9	7.0	29.4	4.2	10.5	1.8	1.6	12.8	13.7	11.2	0.6	0.6	0.4	0.2	
Colombia	2002	74.3	25.7	4.8	3.4	41.6	1.6	6.3	0.3	1.5	8.9	17.6	10.5	2.2	0.7	0.3	0.3	Colombia
	2014	65.1	34.9	9.1	5.6	31.0	3.6	7.8	1.1	1.9	11.8	12.7	11.2	2.1	1.3	0.5	0.3	
Costa Rica	2000	76.5	23.5	3.2	2.9	50.2	1.3	7.6	0.2	1.1	10.5	12.4	7.5	1.6	0.8	0.3	0.2	Costa Rica
	2014	62.3	37.7	5.7	5.9	30.0	4.6	8.7	1.9	1.4	13.7	11.6	10.6	0.1	0.1	0.0	0.0	
Ecuador	2000	81.3	18.7	4.0	2.7	46.3	0.6	5.7	0.1	2.3	7.0	20.4	7.7	2.5	0.4	0.2	0.1	Ecuador
	2014	73.6	26.4	5.8	4.1	39.0	2.5	7.5	0.4	1.3	10.4	18.9	8.7	1.1	0.3	0.1	0.1	
El Salvador	2000	70.0	30.0	4.7	3.5	37.5	1.3	5.1	0.3	1.4	9.9	20.4	14.4	0.8	0.3	0.1	0.2	El Salvador
	2014	64.2	35.8	5.5	4.9	34.4	3.2	7.4	0.7	1.6	11.7	14.1	14.4	1.1	0.8	0.0	0.1	
Guatemala	2006	77.4	22.6	2.6	2.5	48.4	0.5	6.0	0.1	1.1	10.9	18.7	8.3	0.5	0.2	0.0	0.1	Guatemala
Honduras	2001	75.3	24.7	3.2	1.8	42.7	0.8	3.8	0.2	1.8	8.9	16.6	11.0	6.8	1.7	0.3	0.3	Honduras
	2010	68.3	31.7	3.5	2.3	35.2	2.5	4.7	0.3	1.4	8.7	17.9	14.8	5.5	3.0	0.1	0.2	
México	2000	81.6	18.4	4.0	3.5	53.4	0.4	7.8	0.1	1.3	7.7	14.7	6.5	0.2	0.1	0.3	0.1	Mexico
	2014	74.3	25.7	5.1	4.8	41.8	2.1	9.7	0.6	1.5	9.1	15.6	8.8	0.4	0.2	0.2	0.1	
Nicaragua	2001	71.2	28.8	2.6	1.6	39.8	1.8	3.3	0.1	1.2	8.6	21.9	16.0	2.0	0.6	0.4	0.1	Nicaragua
	2009	65.6	34.4	2.7	1.6	37.2	4.2	3.8	0.5	1.4	9.8	19.2	17.4	1.1	0.7	0.1	0.1	
Panamá	2001	76.5	23.5	7.1	3.0	39.0	1.4	7.2	0.4	1.8	8.8	19.9	9.2	1.2	0.4	0.3	0.3	Panama
	2014	67.5	32.5	8.7	4.8	30.6	3.8	9.1	1.2	1.7	10.5	16.4	11.4	0.7	0.5	0.3	0.3	
Paraguay	2001	74.7	25.3	4.8	2.7	42.2	2.3	5.2	0.7	1.8	7.8	18.1	10.6	2.3	0.8	0.4	0.4	Paraguay
	2014	67.2	32.8	6.9	4.2	33.8	5.2	7.6	1.2	1.7	8.8	16.3	13.0	0.8	0.3	0.2	0.1	
Perú	2001	79.6	20.4	5.2	3.1	45.8	0.7	4.4	0.1	2.0	7.4	19.4	8.4	2.7	0.5	0.1	0.2	Peru
	2014	72.4	27.6	5.9	5.7	38.5	2.3	8.0	0.5	2.0	9.3	15.6	9.1	2.2	0.6	0.1	0.1	
República Dominicana	2002	69.6	30.4	6.5	3.8	36.0	1.6	7.1	0.6	1.8	10.0	15.0	13.2	2.9	0.9	0.2	0.3	Dominican Republic
	2014	66.0	34.0	9.0	5.0	29.0	3.0	9.5	0.9	2.0	11.2	14.8	13.1	1.4	0.5	0.3	0.3	
Uruguay	2000 ^c	68.8	31.2	5.8	11.3	34.1	2.0	14.3	1.3	1.3	8.4	12.0	7.4	1.1	0.4	0.2	0.3	Uruguay
	2014	59.6	40.4	9.9	11.6	27.0	6.9	13.5	3.8	1.8	10.8	6.5	6.6	0.7	0.4	0.3	0.3	
Venezuela (República Bolivariana de)	2000	72.1	27.9	3.7	1.8	38.9	2.1	4.6	0.3	1.2	8.7	21.4	14.1	1.9	0.7	0.4	0.2	Venezuela (Bolivarian Republic of)
	2013	62.3	37.7	5.9	3.2	30.5	4.9	5.2	1.1	1.6	10.9	17.8	16.6	1.0	0.8	0.2	0.2	
América Latina (promedio simple)	2002 ^{d,e}	74.3	25.7	4.8	4.0	42.2	1.5	7.2	0.4	1.6	8.9	16.4	10.0	1.8	0.6	0.2	0.3	Latin America (simple average)
	2014 ^{d,f}	67.0	33.0	6.4	5.4	34.4	3.8	8.5	1.2	1.6	10.6	14.5	11.1	1.1	0.6	0.2	0.2	

^a Incluye 29 aglomeraciones urbanas.^b Incluye 31 aglomeraciones urbanas.^c Área urbana.^d Incluye 18 países. Los datos se refieren al año más cercano al que encabeza la fila.^e El promedio nacional incluye la información de las áreas urbanas de la Argentina, el Ecuador y el Uruguay.^f El promedio nacional incluye la información de las áreas urbanas de la Argentina.^a Twenty-nine urban agglomerations.^b Thirty-one urban agglomerations.^c Urban areas.^d Includes 18 countries. Data refer to the year nearest to the one heading the row.^e The national average includes information for urban areas of Argentina, Ecuador and Uruguay.^f The national average includes information for urban areas of Argentina.

1.2 TRABAJO / LABOUR

1.2.1 POBLACIÓN ECONÓMICAMENTE ACTIVA, POR SEXO^a
ECONOMICALLY ACTIVE POPULATION, BY SEX^a

(En miles de personas / Thousands of persons)

País	Ambos sexos / Both sexes				Hombres / Men				Mujeres / Women				Country
	2000	2010	2020	2030	2000	2010	2020	2030	2000	2010	2020	2030	
Argentina	15 628 639	19 038 361	22 266 089	25 431 121	9 529 114	11 047 918	12 534 310	13 903 763	6 099 525	7 990 443	9 731 779	11 527 358	Argentina
Bolivia (Estado Plurinacional de)	3 563 966	4 604 297	5 890 593	7 295 728	2 056 253	2 598 951	3 249 535	3 935 643	1 507 713	2 005 346	2 641 058	3 360 085	Bolivia (Plurinational State of)
Brasil	85 668 944	104 058 567	119 422 592	130 538 998	50 048 834	59 130 010	66 115 488	70 414 021	35 620 110	44 928 557	53 307 104	60 124 977	Brazil
Chile	6 241 323	7 838 347	9 433 373	10 567 270	4 073 648	4 886 070	5 659 431	6 107 921	2 167 675	2 952 277	3 773 942	4 459 349	Chile
Colombia	18 832 597	23 572 256	27 529 235	30 237 042	11 097 589	13 518 486	15 390 072	16 453 221	7 735 008	10 053 770	12 139 163	13 783 821	Colombia
Costa Rica	1 593 201	2 102 967	2 538 329	2 850 601	1 079 198	1 341 718	1 536 997	1 643 576	514 003	761 249	1 001 332	1 207 025	Costa Rica
Cuba	4 412 677	4 931 590	5 185 142	5 025 363	2 891 780	3 079 163	3 125 110	2 914 841	1 520 897	1 852 427	2 060 032	2 110 522	Cuba
Ecuador	5 285 581	6 913 992	8 720 077	10 537 521	3 417 739	4 279 610	5 173 459	6 005 319	1 867 842	2 634 382	3 546 618	4 532 202	Ecuador
El Salvador	2 237 382	2 640 026	3 156 646	3 573 095	1 381 293	1 511 055	1 708 914	1 858 746	856 089	1 128 971	1 447 732	1 714 349	El Salvador
Guatemala	3 944 339	5 652 459	7 928 503	10 527 126	2 666 370	3 563 977	4 730 385	5 982 495	1 277 969	2 088 482	3 198 118	4 544 631	Guatemala
Haití	3 202 951	4 211 484	5 411 789	6 706 603	1 703 619	2 213 066	2 817 735	3 461 780	1 499 332	1 998 418	2 594 054	3 244 823	Haiti
Honduras	2 104 213	3 003 144	4 123 798	5 196 303	1 500 432	1 999 647	2 580 080	3 071 146	603 781	1 003 497	1 543 718	2 125 157	Honduras
México	38 594 204	50 375 986	63 987 806	76 143 818	25 980 161	32 151 870	38 876 111	44 178 848	12 614 043	18 224 116	25 111 695	31 964 970	Mexico
Nicaragua	1 931 606	2 583 692	3 267 323	3 927 891	1 264 694	1 602 830	1 939 195	2 246 597	666 912	980 862	1 328 128	1 681 294	Nicaragua
Panamá	1 263 893	1 643 675	2 043 533	2 415 994	829 912	1 031 292	1 228 222	1 393 715	433 981	612 383	815 311	1 022 279	Panama
Paraguay	2 105 716	2 807 920	3 552 901	4 252 210	1 359 319	1 733 836	2 099 766	2 411 053	746 397	1 074 084	1 453 135	1 841 157	Paraguay
Perú	11 688 683	14 576 570	17 599 604	20 409 528	6 745 382	8 234 382	9 753 896	11 078 078	4 943 301	6 342 188	7 845 708	9 331 450	Peru
República Dominicana	3 568 866	4 531 207	5 503 275	6 435 880	2 216 587	2 684 370	3 134 274	3 539 216	1 352 279	1 846 837	2 369 001	2 896 664	Dominican Republic
Uruguay	1 569 224	1 649 511	1 774 635	1 859 916	902 838	926 769	978 092	1 005 288	666 386	722 742	796 543	854 628	Uruguay
Venezuela (República Bolivariana de)	8 862 015	11 816 253	14 667 825	17 277 954	5 878 518	7 412 749	8 739 740	9 804 863	2 983 497	4 403 504	5 928 085	7 473 091	Venezuela (Bolivarian Republic of)
América Latina	222 300 020	278 552 304	334 003 068	381 209 962	136 623 280	164 947 769	191 370 812	211 410 130	85 676 740	113 604 535	142 632 256	169 799 832	Latin America

^a Población de 15 años y más.^a Refers to population aged 15 years and over.

1.2.2 TASA DE PARTICIPACIÓN EN LA ACTIVIDAD ECONÓMICA, POR SEXO ECONOMIC PARTICIPATION RATE, BY SEX

(En porcentajes de la población de 15 años y más / Percentages of the total population aged 15 years and over)

País	Ambos sexos / Both sexes				Hombres / Men				Mujeres / Women				Country
	2000	2010	2020	2030	2000	2010	2020	2030	2000	2010	2020	2030	
Argentina	58.6	62.4	64.7	66.5	73.9	74.7	75.1	74.8	44.3	50.7	55.0	58.7	Argentina
Bolivia (Estado Plurinacional de)	70.1	71.6	73.4	75.2	81.2	81.3	81.5	81.7	59.1	62.1	65.3	68.8	Bolivia (Plurinational State of)
Brasil	69.3	70.4	70.2	69.7	83.3	82.5	80.4	77.9	56.1	58.9	60.7	62.0	Brazil
Chile	55.9	58.6	61.2	61.9	74.3	74.2	74.3	72.3	38.1	43.4	48.3	51.8	Chile
Colombia	68.1	69.7	70.5	70.3	82.3	82.1	81.1	78.9	54.5	58.0	60.5	62.3	Colombia
Costa Rica	58.6	61.3	63.5	64.2	79.7	78.6	77.4	74.7	37.7	44.1	49.7	53.8	Costa Rica
Cuba	50.7	52.9	53.7	52.0	66.7	66.2	65.0	60.8	34.8	39.6	42.5	43.4	Cuba
Ecuador	64.1	66.8	69.5	71.4	83.4	83.4	83.3	82.3	45.1	50.5	56.0	60.8	Ecuador
El Salvador	60.4	62.3	65.9	68.8	79.9	77.9	78.6	78.9	43.3	49.1	55.4	60.5	El Salvador
Guatemala	59.1	62.9	66.9	70.8	84.1	83.3	83.2	83.4	36.5	44.3	51.8	59.0	Guatemala
Haití	62.8	65.6	69.3	72.4	69.0	70.8	73.7	76.1	56.9	60.6	65.0	68.9	Haiti
Honduras	58.6	62.4	66.8	70.8	84.5	84.0	84.3	84.4	33.3	41.3	49.6	57.4	Honduras
México	58.3	61.9	65.1	67.4	80.0	80.4	80.3	79.4	37.4	44.0	50.3	55.8	Mexico
Nicaragua	63.7	67.0	70.4	72.8	86.1	86.0	86.1	85.5	42.6	49.2	55.6	60.7	Nicaragua
Panamá	61.3	63.7	65.1	65.7	80.4	80.1	78.8	76.6	42.2	47.4	51.6	55.0	Panama
Paraguay	64.3	67.2	70.4	72.8	82.3	81.9	82.3	82.0	46.0	52.1	58.2	63.5	Paraguay
Perú	68.7	70.2	71.9	72.4	80.1	80.2	80.4	79.4	57.6	60.5	63.5	65.6	Peru
República Dominicana	64.2	66.7	69.0	70.8	80.1	79.9	79.8	79.3	48.4	53.8	58.6	62.6	Dominican Republic
Uruguay	62.6	63.1	63.9	64.0	75.8	74.8	73.9	72.1	50.7	52.6	54.8	56.6	Uruguay
Venezuela (República Bolivariana de)	55.1	58.6	61.2	62.9	73.4	74.3	74.3	73.2	36.9	43.1	48.6	53.0	Venezuela (Bolivarian Republic of)
América Latina	63.8	66.0	67.6	68.5	80.2	80.1	79.4	77.9	48.1	52.6	56.4	59.6	Latin America

1.2 TRABAJO / LABOUR

1.2.3 TASA DE PARTICIPACIÓN DE LA POBLACIÓN EN LA ACTIVIDAD ECONÓMICA, POR SEXO Y GRUPOS DE EDAD, 2014^a
ECONOMIC PARTICIPATION RATE, BY SEX AND AGE GROUP, 2014^a

(En tasas / Rate)

País	Ambos sexos / Both sexes					Hombres / Men					Mujeres / Women					Country			
	Total (15 y más) / Total (15 and over)	15-24	25-34	35-44	45-59	60 y más / 60 and over	Total (15 y más) / Total (15 and over)	15-24	25-34	35-44	45-59	60 y más / 60 and over	Total (15 y más) / Total (15 and over)	15-24	25-34		35-44	45-59	60 y más / 60 and over
Argentina ^b	59.6	38.6	79.0	81.4	76.8	26.6	72.6	46.8	93.2	96.4	91.4	40.0	47.8	30.2	65.4	68.6	63.6	16.8	Argentina ^b
Bolivia (Estado Plurinacional de)	69.6	46.6	80.6	86.2	84.6	57.0	80.4	53.2	93.6	98.6	96.6	68.8	59.4	40.2	67.8	74.8	73.6	47.0	Bolivia (Plurinational State of)
Brasil	66.6	59.0	83.2	83.2	73.2	29.6	77.8	66.8	93.4	93.8	86.6	42.6	56.2	51.0	73.8	73.2	61.4	19.4	Brazil
Chile	57.4	35.4	78.2	79.4	72.8	28.6	70.8	41.0	89.6	94.4	92.0	44.0	45.6	29.8	67.6	66.4	56.6	17.0	Chile
Colombia	69.4	54.6	85.0	85.8	79.0	38.8	81.6	63.0	96.0	97.2	94.0	54.6	58.0	46.0	74.4	75.4	64.8	25.2	Colombia
Costa Rica	59.6	41.8	80.2	78.8	70.4	24.8	75.0	50.6	94.2	96.4	92.2	40.6	45.2	32.6	66.6	62.8	51.4	12.4	Costa Rica
Ecuador	64.4	42.0	77.6	80.8	77.6	46.6	79.6	53.6	95.4	98.2	95.4	62.0	50.2	30.4	61.6	65.4	61.2	32.4	Ecuador
El Salvador	61.6	46.2	76.2	79.2	72.2	38.8	79.0	61.4	94.4	96.4	93.6	57.6	46.8	31.4	60.6	65.6	55.8	24.4	El Salvador
Guatemala	66.2	59.2	73.0	75.4	72.8	50.2	88.4	79.6	97.0	98.0	96.4	73.0	47.4	41.4	54.0	57.2	52.6	28.8	Guatemala
Honduras	61.6	51.4	71.2	74.0	71.2	46.8	81.6	71.4	92.2	92.2	93.8	67.4	43.4	30.8	52.8	59.4	52.0	28.6	Honduras
México	63.2	49.0	75.2	78.6	71.8	38.6	80.8	61.8	95.6	97.2	93.6	56.4	47.0	36.4	56.8	62.0	52.6	23.4	Mexico
Nicaragua	62.4	50.4	74.4	77.4	71.0	39.0	82.8	70.4	95.4	96.6	92.4	62.8	43.6	30.0	55.2	61.8	52.6	19.2	Nicaragua
Panamá	64.0	45.2	80.8	83.0	76.0	35.6	79.4	58.0	96.6	98.2	94.0	52.2	49.8	32.8	65.8	69.6	60.0	20.0	Panama
Paraguay	68.6	57.2	81.4	84.0	78.6	43.6	82.6	70.6	94.8	96.4	93.2	58.4	55.4	44.2	68.4	71.8	64.2	31.4	Paraguay
Perú	71.8	55.8	82.0	86.8	84.2	54.2	80.8	62.0	91.6	97.2	95.0	65.4	63.4	49.4	73.0	77.6	74.8	44.4	Peru
República Dominicana	58.8	39.8	76.4	78.0	68.8	33.4	74.4	51.4	90.6	94.0	87.4	53.2	43.8	28.0	62.2	62.2	51.6	15.2	Dominican Republic
Uruguay	65.8	53.0	88.2	89.0	83.4	26.0	75.6	60.0	96.0	96.8	93.0	35.8	57.0	45.6	80.4	81.8	74.4	19.0	Uruguay
Venezuela (República Bolivariana de)	64.8	42.2	81.2	85.2	76.2	34.8	78.8	55.2	94.6	96.8	92.0	50.2	51.2	28.6	67.6	73.6	60.8	21.0	Venezuela (Bolivarian Republic of)
América Latina (promedio simple)^{c d}	64.2	48.2	79.1	81.5	75.6	38.5	79.0	59.8	94.1	96.4	92.9	54.7	50.6	36.6	65.2	68.3	60.2	24.8	Latin America (simple average)^{c d}

^a Los datos se refieren a 2014 o al año más cercano.^b Incluye 31 aglomeraciones urbanas.^c Incluye 18 países.^d El promedio nacional incluye la información de las áreas urbanas de la Argentina.^a Data refer to 2014 or to the nearest available year.^b Thirty-one urban agglomerations.^c Includes 18 countries.^d The national average includes information for urban areas of Argentina.

1.2.4 ESTRUCTURA DE LA POBLACIÓN OCUPADA TOTAL, POR SECTOR DE ACTIVIDAD ECONÓMICA^a STRUCTURE OF THE TOTAL EMPLOYED POPULATION, BY SECTOR OF ECONOMIC ACTIVITY^a

(En porcentajes de la población ocupada total / Percentages of the total employed population)

País	Año / Year	Agricultura / Agriculture	Minería / Mining	Manufacturera / Manufacturing	Electricidad, gas y agua / Electricity, gas and water	Construcción / Construction	Comercio /Trade	Transporte /Transport	Servicios financieros / Financial services	Otros servicios / Other services	No especificados / Unspecified	Country
Argentina	2000 ^b	0.6	0.2	13.9	0.6	7.8	23.7	8.1	9.7	34.8	0.5	Argentina
	2014 ^c	1.5	0.4	13.0	1.3	9.1	24.7	3.7	6.1	39.5	0.7	
Bolivia (Estado Plurinacional de)	2000	36.8	1.5	10.5	0.5	7.0	19.9	4.6	3.4	15.7	0.1	Bolivia (Plurinational State of)
	2013	29.5	2.2	10.4	0.3	6.8	20.7	6.9	5.2	17.5	0.5	
Brasil	2001	19.7	0.0	13.6	0.0	6.7	34.5	4.3	4.4	15.0	1.8	Brazil
	2014	14.2	0.0	12.3	0.8	9.2	22.8	5.5	8.7	26.3	0.1	
Chile	2000	13.0	1.6	13.9	0.9	8.1	19.0	7.4	7.7	28.1	0.3	Chile
	2013	9.2	2.8	11.3	0.6	9.4	23.2	7.8	8.4	26.8	0.0	
Colombia	2002	20.3	1.1	13.4	0.5	4.8	25.2	6.6	5.5	22.4	0.1	Colombia
	2014	15.9	1.0	12.0	0.6	6.1	27.2	8.4	8.7	20.1	0.0	
Costa Rica	2000	16.9	0.2	14.9	0.8	6.7	21.4	6.3	5.4	26.8	0.7	Costa Rica
	2014	10.4	0.1	11.4	1.6	6.0	23.7	7.0	11.1	28.5	0.2	
Ecuador	2000	28.5	0.6	12.8	0.5	6.3	23.3	5.0	3.7	19.4	0.0	Ecuador
	2014	24.4	0.8	11.3	1.0	7.4	24.3	7.1	5.5	18.1	0.0	
El Salvador	2000	20.7	0.1	18.7	0.4	5.2	26.4	4.8	3.9	19.7	0.0	El Salvador
	2014	19.1	0.1	14.9	0.5	5.3	30.1	4.3	5.0	20.6	0.0	
Guatemala	2002	37.2	0.3	16.0	0.2	5.5	23.0	2.3	0.8	14.8	0.0	Guatemala
	2006	30.6	0.1	16.4	0.3	7.0	23.0	3.2	3.6	15.8	0.0	
Honduras	2001	35.7	0.2	16.3	0.5	5.7	20.2	3.3	3.1	15.0	0.0	Honduras
	2010	36.2	0.2	12.9	0.5	5.3	22.9	3.7	3.4	14.1	0.7	
México	2000	17.5	0.0	19.6	0.9	7.8	18.0	3.9	0.0	32.3	0.0	Mexico
	2014	14.3	0.5	15.8	0.4	7.4	19.2	5.1	6.7	30.1	0.4	
Nicaragua	2001	32.4	0.6	11.8	0.7	5.3	23.1	3.8	0.5	21.9	0.0	Nicaragua
	2009	33.5	0.5	11.5	0.3	4.2	22.3	4.2	3.5	19.6	0.5	
Panamá	2001	21.8	0.2	9.0	0.9	6.8	21.6	7.5	5.5	26.7	0.0	Panama
	2014	15.7	0.2	7.4	0.9	11.6	22.9	7.8	9.4	24.0	0.0	
Paraguay	2001	30.8	0.1	11.9	0.5	4.9	24.1	3.7	3.5	20.6	0.0	Paraguay
	2014	22.1	0.0	11.4	0.5	7.2	26.2	3.9	5.6	23.0	0.1	
Perú	2001	35.2	0.5	9.7	0.2	3.7	25.1	5.3	3.2	17.0	0.0	Peru
	2014	26.0	1.2	9.5	0.2	6.1	26.7	7.3	5.4	17.7	0.0	
República Dominicana	2002	16.6	0.2	14.3	0.7	6.3	25.8	7.6	4.8	23.8	0.0	Dominican Republic
	2014	14.4	0.2	9.9	0.7	6.6	27.2	7.7	5.5	27.8	0.0	
Uruguay	2000 ^d	3.9	0.2	14.8	1.2	8.3	22.2	6.0	8.5	34.8	0.0	Uruguay
	2014	8.1	0.2	11.6	1.2	8.2	21.7	7.1	9.5	32.4	0.0	
Venezuela (República Bolivariana de)	2000	10.6	0.6	13.3	0.6	8.3	25.8	6.8	4.9	29.0	0.1	Venezuela (Bolivarian Republic of)
	2013	7.4	1.3	11.3	0.4	8.3	24.5	9.3	5.8	31.4	0.2	
América Latina (promedio simple)	2002^{e f}	21.1	0.4	13.5	0.6	6.2	23.4	5.5	4.8	24.3	0.1	Latin America (simple average)
	2014^{e g}	18.5	0.7	11.9	0.7	7.3	24.1	6.1	6.5	24.1	0.2	

^a De acuerdo con la Clasificación Industrial Internacional Uniforme de todas las Actividades Económicas (CIIU), Rev. 2.^b Incluye 29 aglomeraciones urbanas.^c Incluye 31 aglomeraciones urbanas.^d Área urbana.^e Incluye 18 países. Los datos se refieren al año más cercano al que encabeza la fila.^f El promedio nacional incluye la información de las áreas urbanas de la Argentina, el Ecuador y el Uruguay.^g El promedio nacional incluye la información de las áreas urbanas de la Argentina.^a In accordance with the International Standard Industrial Classification of All Economic Activities (ISIC), Rev. 2.^b Twenty-nine urban agglomerations.^c Thirty-one urban agglomerations.^d Urban areas.^e Includes 18 countries. Data refer to the nearest to the one heading the row.^f The national average includes information for urban areas of Argentina, Ecuador and Uruguay.^g The national average includes information for urban areas of Argentina.

1.2 TRABAJO / LABOUR

1.2.5 ESTRUCTURA DE LA POBLACIÓN OCUPADA URBANA, POR GRUPOS OCUPACIONALES^a
STRUCTURE OF THE URBAN EMPLOYED POPULATION, BY OCCUPATIONAL GROUP^a

(En porcentajes del total de la población ocupada urbana / Percentages of the total urban employed population)

País	Año / Year	Ocupaciones / Occupations										Country
		1	2	3	4	5	6	7	8	9	0	
Bolivia (Estado Plurinacional de)	2000	1.9	5.2	10.2	5.5	23.9	3.7	25.7	7.6	16.0	0.3	<i>Bolivia (Plurinational State of)</i>
	2013	3.3	15.4	8.7	4.4	25.9	3.4	20.5	10.1	7.9	0.4	
Chile	2000	6.7	10.9	8.9	10.2	15.3	2.7	15.7	9.7	19.3	0.6	<i>Chile</i>
	2013	4.4	12.6	9.7	10.3	17.6	2.3	15.9	9.1	17.8	0.3	
Costa Rica	2001	3.2	12.7	14.6	9.5	16.7	1.6	12.6	10.2	18.9	0.0	<i>Costa Rica</i>
	2014	2.8	14.9	12.1	9.4	21.7	0.8	11.3	8.1	18.8	0.0	
Ecuador	2000	2.8	9.0	6.0	6.9	23.7	3.2	19.0	7.8	21.0	0.5	<i>Ecuador</i>
	2014	1.4	10.0	5.0	6.5	28.7	4.4	15.9	9.2	18.4	0.5	
El Salvador	2000	2.2	5.7	10.2	7.4	18.9	2.9	17.7	10.1	24.6	0.2	<i>El Salvador</i>
	2014	2.1	8.3	6.4	5.9	29.5	2.5	16.1	8.2	21.0	0.1	
Panamá	2001	4.0	12.2	6.0	15.9	15.9	2.8	14.1	9.0	20.3	0.0	<i>Panama</i>
	2014	7.3	14.1	9.5	8.1	20.6	1.1	14.6	7.9	16.9	0.0	
Paraguay	2001	7.1	7.0	7.8	6.2	21.0	4.1	17.1	5.1	24.5	0.2	<i>Paraguay</i>
	2014	6.4	10.3	9.0	8.2	22.5	2.4	15.6	5.4	19.9	0.2	
Perú	2001	0.6	8.9	7.7	4.6	18.2	4.8	11.6	9.4	33.0	1.4	<i>Peru</i>
	2014	0.6	9.6	8.3	8.2	20.4	4.7	9.3	11.2	26.7	0.8	
República Dominicana	2002	3.7	8.1	8.1	9.4	20.2	3.5	16.0	13.4	16.9	0.8	<i>Dominican Republic</i>
	2014	3.4	9.1	7.8	11.0	20.9	2.8	13.9	10.1	20.4	0.5	
Uruguay	2000	6.2	9.6	6.5	13.2	15.8	2.8	17.2	7.4	20.0	1.3	<i>Uruguay</i>
	2014	2.3	11.8	7.8	12.0	22.3	2.4	14.7	7.6	18.4	0.6	

^a De acuerdo con la Clasificación Internacional de Ocupaciones (CIUO) de la Organización Internacional del Trabajo (OIT, 1988). Véanse las notas técnicas.^a In accordance with the International Standard Classification of Occupations (ISCO, 1988) of ILO. See technical notes.

1.2.6 ESTRUCTURA DE LA POBLACIÓN OCUPADA, POR CATEGORÍA OCUPACIONAL
STRUCTURE OF THE EMPLOYED POPULATION, BY CATEGORY OF EMPLOYMENT

(En porcentajes del total de la población ocupada / Percentages of the total employed population)

País	Año / Year	Empleadores / Employers	Asalariados / Employees	Cuenta propia / Self-employed	Servicio doméstico / Domestic service	Familiares no remunerados / Unpaid family workers	Country
Argentina	2000 ^a	4.6	66.4	22.1	5.7	1.2	Argentina
	2014 ^b	3.5	70.8	19.6	5.6	0.6	
Bolivia (Estado Plurinacional de)	2000	2.1	30.4	44.7	2.7	20.1	Bolivia (Plurinational State of)
	2013	5.6	36.8	39.7	2.2	15.8	
Brasil	2001	4.3	55.2	26.6	7.8	6.1	Brazil
	2014	3.8	61.3	25.8	6.5	2.6	
Chile	2000	4.2	68.7	19.6	6.0	1.5	Chile
	2013	2.0	74.4	19.4	3.7	0.5	
Colombia	2002	5.0	45.2	39.9	5.0	4.8	Colombia
	2014	4.2	45.3	43.0	3.3	4.1	
Costa Rica	2000	5.8	67.0	20.6	4.6	2.0	Costa Rica
	2014	4.4	69.7	18.3	6.9	0.8	
Ecuador	2000	4.3	50.3	31.9	3.7	9.8	Ecuador
	2014	3.3	53.8	31.3	3.2	8.4	
El Salvador	2000	5.5	52.9	30.7	4.3	6.5	El Salvador
	2014	4.1	55.4	27.8	4.7	8.0	
Guatemala	2002	7.5	44.9	31.0	2.4	14.2	Guatemala
	2006	3.9	48.4	31.0	3.2	13.5	
Honduras	2001	3.5	47.3	37.2	2.8	9.2	Honduras
	2010	2.6	41.6	42.7	2.7	10.5	
México	2000	4.8	63.4	21.9	2.7	7.3	Mexico
	2014	8.0	69.2	14.0	3.7	5.2	
Nicaragua	2001	5.3	48.2	29.7	4.1	12.6	Nicaragua
	2009	1.1	45.1	38.2	3.8	11.3	
Panamá	2001	2.5	57.8	29.4	5.3	4.9	Panama
	2014	2.8	62.8	25.3	4.5	4.5	
Paraguay	2001	6.1	38.3	38.3	7.5	9.8	Paraguay
	2014	6.5	49.4	31.6	6.9	5.6	
Perú	2001	5.1	37.7	38.4	3.6	15.2	Peru
	2014	4.6	44.8	37.3	2.4	10.9	
República Dominicana	2002	3.2	48.9	42.2	4.4	1.4	Dominican Republic
	2014	3.7	48.1	40.9	5.9	1.3	
Uruguay	2000 ^c	3.7	63.8	21.8	9.0	1.6	Uruguay
	2014	4.4	70.7	21.5	2.5	0.9	
Venezuela (República Bolivariana de)	2000	5.1	54.5	36.6	2.1	1.7	Venezuela (Bolivarian Republic of)
	2013	3.5	57.7	36.6	1.5	0.6	
América Latina (promedio simple)	2002 ^{d e}	4.9	51.9	31.3	4.7	7.2	Latin America (simple average)
	2014 ^{d f}	4.0	55.8	30.2	4.1	5.8	

^a Incluye 29 aglomeraciones urbanas.^b Incluye 31 aglomeraciones urbanas.^c Área urbana.^d Incluye 18 países. Los datos se refieren al año más cercano al que encabeza la fila.^e El promedio nacional incluye la información de las áreas urbanas de la Argentina, el Ecuador y el Uruguay.^f El promedio nacional incluye la información de las áreas urbanas de la Argentina.^a Twenty-nine urban agglomerations.^b Thirty-one urban agglomerations.^c Urban areas.^d Includes 18 countries. Data refer to the year nearest to the one heading the row.^e The national average includes information for urban areas of Argentina, Ecuador and Uruguay.^f The national average includes information for urban areas of Argentina.

1.2 TRABAJO / LABOUR

1.2.7 OCUPADOS URBANOS EN SECTORES DE BAJA PRODUCTIVIDAD (SECTOR INFORMAL) DEL MERCADO DEL TRABAJO, POR SEXO, 2014^a
URBAN EMPLOYED IN LOW-PRODUCTIVITY AREAS (INFORMAL SECTOR) OF THE LABOUR MARKET, BY SEX, 2014^a

(En porcentajes del total de ocupados urbanos / Percentages of the total urban employed)

País	Sexo	Total	Microempresas / Microenterprises				Trabajadores independientes no calificados / Unskilled independent workers				Sex	Country	
			Employers / Empleadores	Asalariados / Wage earners		Empleo doméstico / Domestic employment	Subtotal	Industria y construcción / Industry and construction	Comercio y servicios / Commerce and services	Agricultura, ganadería y otros / Agriculture, livestock and other			
				Profesionales y técnicos / Professional and technical	No profesionales ni técnicos / Non-professional non-technical								
Argentina ^b	Ambos sexos	37.0	2.5	13.4	1.2	12.2	5.6	15.5	5.6	9.6	0.3	Both sexes	Argentina ^b
	Hombres	36.4	3.1	15.5	1.0	14.5	0.1	17.7	8.1	9.3	0.3	Men	
	Mujeres	37.8	1.8	10.5	1.4	9.1	13.2	12.4	2.1	10.0	0.3	Women	
Bolivia (Estado Plurinacional de)	Ambos sexos	57.6	5.4	12.9	2.1	10.8	2.9	36.5	7.8	25.8	2.9	Both sexes	Bolivia (Plurinational State of)
	Hombres	53.0	6.7	15.1	2.2	12.9	0.1	31.1	8.8	19.2	3.2	Men	
	Mujeres	63.5	3.7	10.0	2.0	8.0	6.4	43.3	6.5	34.4	2.4	Women	
Brasil	Ambos sexos	37.9	1.9	9.9	1.1	8.7	6.9	19.2	6.2	10.1	3.0	Both sexes	Brazil
	Hombres	35.4	2.4	10.5	1.1	9.4	0.8	21.7	8.8	9.4	3.4	Men	
	Mujeres	41.0	1.2	9.0	1.2	7.8	14.5	16.2	2.8	10.9	2.4	Women	
Chile	Ambos sexos	29.2	1.2	9.9	1.3	8.6	3.9	14.1	4.0	9.5	0.6	Both sexes	Chile
	Hombres	25.4	1.6	9.3	1.2	8.1	0.2	14.3	5.2	8.2	1.0	Men	
	Mujeres	34.1	0.8	10.7	1.4	9.3	8.7	13.9	2.5	11.2	0.2	Women	
Colombia	Ambos sexos	56.3	3.5	10.4	0.6	9.8	3.7	38.8	7.4	29.4	2.0	Both sexes	Colombia
	Hombres	53.9	4.5	11.1	0.6	10.5	0.3	38.0	8.7	26.1	3.2	Men	
	Mujeres	59.2	2.3	9.4	0.5	8.9	7.8	39.7	5.8	33.4	0.5	Women	
Costa Rica	Ambos sexos	37.8	3.0	13.3	1.8	11.5	6.8	14.6	3.3	10.6	0.7	Both sexes	Costa Rica
	Hombres	33.9	3.5	14.4	1.9	12.6	0.8	15.1	3.8	10.2	1.0	Men	
	Mujeres	43.5	2.3	11.8	1.8	10.0	15.4	14.0	2.7	11.2	0.1	Women	
Ecuador	Ambos sexos	56.4	3.0	15.9	0.7	15.2	3.8	33.8	5.8	25.5	2.5	Both sexes	Ecuador
	Hombres	52.1	3.8	19.5	0.7	18.8	0.3	28.5	6.0	19.8	2.7	Men	
	Mujeres	62.6	1.8	10.7	0.7	10.0	8.8	41.4	5.4	33.7	2.2	Women	
El Salvador	Ambos sexos	53.6	3.8	15.2	1.1	14.1	4.3	30.2	5.4	22.3	2.5	Both sexes	El Salvador
	Hombres	46.6	4.4	18.8	1.1	17.7	0.6	22.8	4.2	14.3	4.3	Men	
	Mujeres	61.3	3.2	11.1	1.1	10.0	8.5	38.4	6.7	31.2	0.6	Women	
Guatemala	Ambos sexos	55.1	4.5	15.2	1.5	13.7	3.9	31.4	7.5	18.4	5.6	Both sexes	Guatemala
	Hombres	49.5	5.7	19.6	1.6	18.0	0.1	24.2	6.4	10.3	7.5	Men	
	Mujeres	62.2	3.0	9.6	1.4	8.1	8.9	40.7	8.9	28.8	3.1	Women	
Honduras	Ambos sexos	50.8	3.2	12.8	1.5	11.3	4.0	30.8	9.4	16.4	5.0	Both sexes	Honduras
	Hombres	50.5	4.0	17.0	1.5	15.5	0.5	29.0	7.9	13.0	8.1	Men	
	Mujeres	51.0	2.3	7.7	1.5	6.1	8.2	32.9	11.2	20.6	1.1	Women	
México	Ambos sexos	42.3	5.1	21.0	2.8	18.2	3.5	12.7	1.9	10.2	0.6	Both sexes	Mexico
	Hombres	38.0	5.4	23.4	3.3	20.2	0.1	9.1	2.1	6.5	0.6	Men	
	Mujeres	48.3	4.8	17.5	2.1	15.4	8.2	17.8	1.8	15.5	0.5	Women	

1.2.7 OCUPADOS URBANOS EN SECTORES DE BAJA PRODUCTIVIDAD (SECTOR INFORMAL) DEL MERCADO DEL TRABAJO, POR SEXO, 2014^a (conclusión)
URBAN EMPLOYED IN LOW-PRODUCTIVITY AREAS (INFORMAL SECTOR) OF THE LABOUR MARKET, BY SEX, 2014^a (concluded)

(En porcentajes del total de ocupados urbanos / Percentages of the total urban employed)

País	Sexo	Total	Microempresas / Microenterprises				Empleo doméstico / Domestic employment	Trabajadores independientes no calificados / Unskilled independent workers				Sex	Country
			Employers / Empleadores	Asalariados / Wage earners				Subtotal	Industria y construcción / Industry and construction	Comercio y servicios / Commerce and services	Agricultura, ganadería y otros / Agriculture, livestock and other		
				Subtotal	Profesionales y técnicos / Professional and technical	No profesionales ni técnicos / Non-professional non-technical							
Nicaragua	Ambos sexos	4.6	38.8	8.9	26.2	3.7	Both sexes	Nicaragua	
	Hombres	0.2	34.4	9.6	18.8	6.1	Men		
	Mujeres	10.1	44.3	8.1	35.6	0.6	Women		
Panamá	Ambos sexos	32.8	2.4	7.9	1.4	6.5	5.0	17.6	4.5	12.2	0.9	Both sexes	Panama
	Hombres	33.0	3.2	9.6	1.2	8.4	0.9	19.4	6.1	11.9	1.4	Men	
	Mujeres	32.5	1.3	5.6	1.6	3.9	10.4	15.2	2.4	12.6	0.2	Women	
Paraguay	Ambos sexos	50.6	5.7	14.8	1.8	13.0	8.1	22.0	4.1	16.1	1.9	Both sexes	Paraguay
	Hombres	45.6	6.8	18.9	1.6	17.3	0.6	19.4	4.7	13.0	1.7	Men	
	Mujeres	56.9	4.4	9.6	2.1	7.5	17.6	25.3	3.3	20.0	2.1	Women	
Perú	Ambos sexos	57.2	4.2	12.9	1.2	11.7	2.9	37.3	4.4	27.6	5.3	Both sexes	Peru
	Hombres	51.5	5.3	14.8	1.1	13.7	0.2	31.2	4.3	21.1	5.8	Men	
	Mujeres	64.0	2.8	10.6	1.3	9.3	6.0	44.5	4.4	35.3	4.8	Women	
República Dominicana	Ambos sexos	48.4	2.7	6.2	0.4	5.9	5.7	33.8	7.6	22.7	3.5	Both sexes	Dominican Republic
	Hombres	51.6	2.9	6.2	0.4	5.8	0.6	42.0	11.5	24.8	5.7	Men	
	Mujeres	43.7	2.5	6.4	0.4	6.0	13.2	21.7	1.8	19.5	0.3	Women	
Uruguay	Ambos sexos	36.8	2.5	14.0	0.5	13.5	2.6	17.7	5.4	10.9	1.3	Both sexes	Uruguay
	Hombres	33.2	3.3	10.4	0.5	9.9	0.6	19.0	7.8	9.3	1.9	Men	
	Mujeres	41.0	1.5	18.4	0.5	17.9	5.0	16.1	2.6	13.0	0.5	Women	
Venezuela (República Bolivariana de) ^c	Ambos sexos	49.4	2.9	10.4	0.7	9.7	1.5	34.5	7.0	23.7	3.9	Both sexes	Venezuela (Bolivarian Republic of) ^c
	Hombres	52.9	3.8	12.5	0.5	12.0	0.1	36.5	8.8	21.9	5.8	Men	
	Mujeres	43.9	1.5	7.2	1.0	6.2	3.7	31.5	4.2	26.4	0.9	Women	
América Latina (promedio simple)^d	Ambos sexos	46.3	3.2	12.0	1.2	10.8	4.4	26.6	5.9	18.2	2.6	Both sexes	Latin America (simple average)^{d,e}
	Hombres	43.2	3.9	13.7	1.2	12.5	0.4	25.2	6.8	14.8	3.5	Men	
	Mujeres	50.1	2.3	9.8	1.2	8.5	9.7	28.3	4.6	22.4	1.3	Women	

^a Las cifras se refieren a 2014 o al año más cercano.^b Incluye 31 aglomeraciones urbanas.^c Las cifras corresponden al total nacional.^d Incluye 18 países.^e El promedio del área urbana incluye la información nacional de la República Bolivariana de Venezuela.^a Data refer to 2014 or the nearest available year.^b Thirty-one urban agglomerations.^c Data correspond to the national total.^d Includes 18 countries.^e The average for urban areas includes national data for the Bolivarian Republic of Venezuela.

1.2 TRABAJO / LABOUR

1.2.8 TASA DE DESEMPLEO ABIERTO, POR SEXO
OPEN UNEMPLOYMENT RATE, BY SEX

(En tasas anuales medias / Average annual rates)

País	Sexo	2000	2008	2009	2010	2011	2012	2013	2014	2015 ^a	Sex	Country
Argentina ^b	Ambos sexos	15.1	7.9	8.7	7.7	7.2	7.2	7.1	7.3	6.3 ^c	Both sexes	Argentina ^b
	Hombres	14.1	6.6	7.8	6.7	6.3	6.1	6.1	6.5	...	Men	
	Mujeres	16.4	9.7	9.9	9.2	8.5	8.8	8.5	8.4	...	Women	
Bahamas ^d	Ambos sexos	...	8.7	14.2	...	15.9	14.4	15.8	14.8	12.0 ^e	Both sexes	Bahamas ^d
	Hombres	...	7.7	14.0	15.1	15.6	13.6	...	Men	
	Mujeres	...	9.7	14.4	13.7	16.1	16.0	...	Women	
Barbados ^d	Ambos sexos	9.3	8.1	10.0	10.8	11.2	11.6	11.6	12.3	11.9 ^f	Both sexes	Barbados ^d
	Hombres	7.5	6.9	10.1	10.9	9.8	11.0	11.7	11.7	...	Men	
	Mujeres	11.5	9.5	9.8	10.6	12.6	12.2	11.6	12.8	...	Women	
Belice ^d	Ambos sexos	11.1	8.2	13.1	12.5	...	15.3	13.2	11.6	10.1 ^g	Both sexes	Belize ^d
	Hombres	6.3	...	Men	
	Mujeres	19.9	...	Women	
Bolivia (Estado Plurinacional de)	Ambos sexos	7.5 ^h	6.7 ⁱ	7.9 ⁱ	6.1 ⁱ	5.8 ⁱ	Both sexes	Bolivia (Plurinational State of)
	Hombres	6.2 ^h	...	6.6 ⁱ	5.5 ⁱ	Men	
	Mujeres	9.0 ^h	...	9.4 ⁱ	7.6 ⁱ	Women	
Brasil ^j	Ambos sexos	7.1	7.9	8.1	6.7	6.0	5.5	5.4	4.8	6.9	Both sexes	Brazil ^j
	Hombres	6.5	6.1	6.5	5.2	4.7	4.4	4.4	4.0	...	Men	
	Mujeres	8.0	10.0	9.9	8.5	7.5	6.8	6.5	5.8	...	Women	
Chile ^k	Ambos sexos	9.7	7.8	9.7	8.2 ^l	7.1 ^l	6.4 ^l	5.9 ^l	6.4 ^l	6.3 ^l	Both sexes	Chile ^k
	Hombres	9.3	6.8	9.1	7.2 ^l	6.1 ^l	5.4 ^l	5.3 ^l	6.0 ^l	...	Men	
	Mujeres	10.3	9.5	10.7	9.6 ^l	8.7 ^l	7.9 ^l	6.9 ^l	6.9 ^l	...	Women	
Colombia ^{mn}	Ambos sexos	17.3	11.5	13.0	12.4	11.5	11.2	10.6	9.9	9.6	Both sexes	Colombia ^{mn}
	Hombres	15.0	9.9	11.3	10.7	9.5	9.4	8.9	8.3	...	Men	
	Mujeres	19.9	13.5	15.0	14.4	13.6	13.2	12.5	11.8	...	Women	
Costa Rica ^k	Ambos sexos	5.2	4.8	8.5 ^o	7.1 ^o	7.7 ^o	9.8 ^p	9.1 ^p	9.5 ^p	9.6 ^p	Both sexes	Costa Rica ^k
	Hombres	4.6	4.3	7.3 ^o	6.0 ^o	6.3 ^o	Men	
	Mujeres	6.3	5.6	10.2 ^o	8.8 ^o	9.7 ^o	Women	
Cuba ^k	Ambos sexos	5.4	1.6	1.7	2.5	3.2	3.5	3.3	2.7	...	Both sexes	Cuba ^k
	Hombres	3.8	1.3	1.5	2.4	3.0	3.4	3.1	3.1	...	Men	
	Mujeres	8.3	2.0	2.0	2.7	3.5	3.6	3.5	2.4	...	Women	
Ecuador ^{mq}	Ambos sexos	9.0	6.9	8.5 ^r	7.6 ^r	6.0 ^r	4.9 ^r	4.7 ^r	5.1 ^r	...	Both sexes	Ecuador ^{mq}
	Hombres	6.2	5.6	7.1 ^r	6.3 ^r	5.1 ^r	4.5 ^r	4.2 ^r	4.5 ^r	...	Men	
	Mujeres	13.1	8.7	10.4 ^r	9.3 ^r	7.1 ^r	5.5 ^r	5.4 ^r	6.0 ^r	...	Women	
El Salvador ^q	Ambos sexos	6.7	5.5	7.1	6.8	6.6	6.2	5.6	6.7	...	Both sexes	El Salvador ^q
	Hombres	9.9	7.2	9.0	8.3	8.7	8.0	6.8	8.5	...	Men	
	Mujeres	3.7	3.5	4.9	5.1	4.1	4.2	4.2	4.6	...	Women	
Guatemala ^q	Ambos sexos	2.9	4.8	3.1 ^s	4.0 ^s	3.8 ^s	4.0 ^s	...	Both sexes	Guatemala ^q
	Hombres	3.6	2.7 ^s	3.7 ^s	3.9 ^s	3.9 ^s	...	Men	
	Mujeres	1.9	3.7 ^s	4.5 ^s	3.8 ^s	4.2 ^s	...	Women	
Honduras ^d	Ambos sexos	...	4.1	4.9	6.4	6.8	5.6	6.0	7.5	8.8	Both sexes	Honduras ^d
	Hombres	...	3.8	4.6	5.9	6.2	5.3	5.7	6.9	...	Men	
	Mujeres	...	4.0	5.2	7.1	7.6	6.1	6.3	8.3	...	Women	
Jamaica ^d	Ambos sexos	15.5	10.6	11.4	12.4	12.6	13.9	15.2	13.7	13.5 ^t	Both sexes	Jamaica ^d
	Hombres	10.2	7.3	8.5	9.2	9.3	10.5	11.2	10.1	...	Men	
	Mujeres	22.3	14.6	14.8	16.2	16.7	18.1	20.1	18.1	...	Women	
México ^u	Ambos sexos	2.2	4.9	6.6	6.4	5.9	5.8	5.7	5.8	5.1	Both sexes	Mexico ^u
	Hombres	2.1	4.8	6.7	6.5	6.0	5.9	5.7	6.0	...	Men	
	Mujeres	2.4	4.9	6.5	6.3	5.8	5.7	5.7	5.6	...	Women	

1.2.8 TASA DE DESEMPLEO ABIERTO, POR SEXO (conclusión)
OPEN UNEMPLOYMENT RATE, BY SEX (concluded)

(En tasas anuales medias / Average annual rates)

País	Sexo	2000	2008	2009	2010	2011	2012	2013	2014	2015 ^a	Sex	Country
Nicaragua ^k	Ambos sexos	7.8	6.1	8.2	7.8	5.9	5.9	5.7	6.8	...	Both sexes	Nicaragua ^k
	Hombres	8.0	8.4	Men	
	Mujeres	7.4	7.6	Women	
Panamá ^m	Ambos sexos	15.3	6.5	7.9	7.7	5.4	4.8	4.7	5.4	5.8	Both sexes	Panama ^m
	Hombres	12.0	5.4	6.3	6.5	5.3	4.2	3.9	4.7	...	Men	
	Mujeres	18.1	7.9	9.9	9.3	5.4	5.5	5.7	6.4	...	Women	
Paraguay ^v	Ambos sexos	10.0	7.4	8.2	7.2	7.1	8.1	8.1	8.0	7.2 ^c	Both sexes	Paraguay ^v
	Hombres	9.9	6.6	7.9	6.6	6.3	6.7	6.5	5.9	...	Men	
	Mujeres	10.2	8.5	8.7	8.3	8.2	9.9	9.9	9.9	...	Women	
Perú ^w	Ambos sexos	7.8	8.4	8.4	7.9	7.7	6.8	5.9	6.0	6.5	Both sexes	Peru ^w
	Hombres	8.2	6.5	6.7	6.5	5.8	5.4	4.9	5.1	...	Men	
	Mujeres	7.4	10.6	10.4	9.6	10.1	8.5	7.2	7.0	...	Women	
República Dominicana ^k	Ambos sexos	6.3	4.7	5.3	5.0	5.8	6.5	7.0	6.4	5.9	Both sexes	Dominican Republic ^k
	Hombres	4.1	3.1	4.0	3.9	4.4	4.9	5.0	4.5	4.0	Men	
	Mujeres	10.5	7.3	7.8	6.9	8.2	9.1	10.4	9.5	9.0	Women	
Trinidad y Tabago ^d	Ambos sexos	12.1	4.6	5.3	5.9	5.1	5.0	3.7	3.3	3.7 ^x	Both sexes	Trinidad and Tobago ^d
	Hombres	10.2	Men	
	Mujeres	15.1	Women	
Uruguay ^q	Ambos sexos	13.6	8.3	8.2	7.5	6.6	6.7	6.7	6.9	7.9	Both sexes	Uruguay ^q
	Hombres	10.9	6.1	6.1	5.7	5.3	5.3	5.2	5.5	...	Men	
	Mujeres	17.0	10.8	10.5	9.5	8.1	8.3	8.4	8.5	...	Women	
Venezuela (República Bolivariana de) ^d	Ambos sexos	13.9	7.3	7.9	8.7	8.3	8.1	7.8	7.0	...	Both sexes	Venezuela (Bolivarian Republic of) ^d
	Hombres	13.2	7.0	7.4	8.5	7.7	7.4	7.1	6.4	...	Men	
	Mujeres	14.8	7.8	8.5	9.0	9.2	9.0	8.8	7.8	...	Women	
América Latina y el Caribe^y	Ambos sexos	10.4	7.3	8.1	7.3	6.7	6.4	6.2	6.0	6.6	Both sexes	Latin America and the Caribbean^y

^a Estimación basada en los datos de enero a octubre.^b Incorporación progresiva hasta alcanzar 31 aglomerados urbanos.^c Estimación basada en los datos de enero a septiembre.^d Total nacional. Incluye el desempleo oculto.^e Dato correspondiente a mayo.^f Dato correspondiente al primer semestre.^g Dato correspondiente a abril.^h Áreas urbanas.ⁱ Ciudades capital de departamento.^j Seis áreas metropolitanas.^k Total nacional.^l Nueva medición a partir de 2010; datos no comparables con la serie anterior.^m Incluye desempleo oculto.ⁿ Trece áreas metropolitanas.^o Nueva medición a partir de 2009; datos no comparables con la serie anterior.^p Nueva medición a partir de 2012; datos no comparables con la serie anterior.^q Total urbano.^r La edad de la población en edad de trabajar cambia de 10 a 15 años y más.^s Por cambio metodológico, a partir de 2011 los datos no son comparables con la serie anterior.^t Promedio de enero a julio.^u Corresponde a 32 áreas urbanas. A partir de 2013, la edad mínima de la población en edad de trabajar cambia de 14 a 15 años.^v Dato nacional urbano hasta 2009; a partir de 2010, corresponde a zonas urbanas de Asunción.^w Lima metropolitana.^x Dato correspondiente a marzo.^y Promedio ponderado con ajustes por falta de información y diferencias y cambios metodológicos. Los datos de los países no son comparables entre sí, debido a diferencias en la cobertura y la definición de la población en edad de trabajar.^a Data based on the average for January-October.^b Gradual incorporation until 31 urban agglomerations are included.^c Data based on the average for January-September.^d National total. Includes hidden unemployment.^e Data refer to May.^f Data refer to first semester.^g Data refer to April.^h Urban areas.ⁱ Department capitals cities.^j Six metropolitan areas.^k National total.^l New measurement since 2010; data are not comparable with previous years.^m Includes hidden unemployment.ⁿ Thirteen metropolitan areas.^o New measurement since 2009; data are not comparable with previous years.^p New measurement since 2012; data are not comparable with previous years.^q Urban total.^r The definition of the working-age population changed from 10 years and over to 15 years and over.^s Owing to methodological changes, the data from 2011 on are not comparable with those of previous years.^t Data based on the average for January-July.^u Thirty-two urban areas. In 2013, the lower limit of the working-age population was raised from 14 to 15 years.^v National urban data up to 2009; from 2010 on, urban areas of Asunción.^w Metropolitan Lima.^x Data refer to March.^y Weighted average adjusted for missing information and technological differences and changes. The data are not comparable between countries, owing to differences in coverage and in definition of the working-age population.

1.2 TRABAJO / LABOUR

1.2.9 TASA DE DESEMPLEO ABIERTO URBANO, SEGÚN SEXO Y GRUPOS DE EDAD, 2014^a
URBAN OPEN UNEMPLOYMENT RATE, BY SEX AND AGE GROUP, 2014^a

(En tasas anuales medias / Average annual rates)

País	Sexo	Grupos de edad / Age groups					Sex	Country
		Total (15 años y más) / Total (15 years and over)	15 - 24	25 - 34	35 - 44	45 años y más / 45 years and over		
Argentina ^b	Ambos sexos	7.3	18.8	8.0	4.5	3.6	Both sexes	Argentina ^b
	Hombres	6.5	16.7	6.6	3.7	3.5	Men	
	Mujeres	8.4	22.4	9.9	5.5	3.9	Women	
Bolivia (Estado Plurinacional de)	Ambos sexos	3.7	8.7	4.1	3.1	1.2	Both sexes	Bolivia (Plurinational State of)
	Hombres	3.0	8.5	3.2	1.3	0.9	Men	
	Mujeres	4.7	8.9	5.3	5.2	1.6	Women	
Brasil	Ambos sexos	7.5	18.3	7.5	4.8	3.1	Both sexes	Brazil
	Hombres	5.9	15.4	5.3	3.4	2.7	Men	
	Mujeres	9.5	22.0	10.2	6.5	3.7	Women	
Chile	Ambos sexos	7.1	19.2	7.8	4.8	4.1	Both sexes	Chile
	Hombres	6.4	16.9	7.1	4.4	3.6	Men	
	Mujeres	8.1	22.1	8.5	5.3	4.8	Women	
Colombia	Ambos sexos	10.0	20.6	9.9	6.9	6.2	Both sexes	Colombia
	Hombres	8.1	17.0	7.3	4.9	5.9	Men	
	Mujeres	12.2	24.9	12.8	9.0	6.6	Women	
Costa Rica	Ambos sexos	8.5	20.1	9.0	6.2	4.3	Both sexes	Costa Rica
	Hombres	7.2	16.8	7.6	4.9	4.1	Men	
	Mujeres	10.2	25.0	10.8	7.8	4.5	Women	
Ecuador	Ambos sexos	4.5	12.5	4.9	2.5	2.0	Both sexes	Ecuador
	Hombres	3.8	9.8	3.3	2.0	2.5	Men	
	Mujeres	5.6	17.0	7.3	3.1	1.4	Women	
El Salvador	Ambos sexos	6.7	16.7	6.6	4.0	3.2	Both sexes	El Salvador
	Hombres	8.5	18.4	7.2	5.5	5.5	Men	
	Mujeres	4.6	14.1	6.0	2.5	0.6	Women	
Guatemala	Ambos sexos	2.7	5.4	2.4	1.4	1.2	Both sexes	Guatemala
	Hombres	2.4	4.5	2.4	1.1	1.3	Men	
	Mujeres	3.1	6.7	2.3	1.8	1.0	Women	
Honduras	Ambos sexos	6.5	12.7	7.3	3.7	2.4	Both sexes	Honduras
	Hombres	5.9	10.6	5.9	3.5	3.2	Men	
	Mujeres	7.2	15.7	9.0	3.9	1.4	Women	
México	Ambos sexos	5.4	10.6	5.5	3.4	4.1	Both sexes	Mexico
	Hombres	6.5	11.4	5.7	4.2	6.0	Men	
	Mujeres	3.9	9.5	5.2	2.3	1.2	Women	
Nicaragua	Ambos sexos	8.4	15.5	8.8	5.8	3.9	Both sexes	Nicaragua
	Hombres	9.2	15.1	9.4	6.7	5.3	Men	
	Mujeres	7.3	16.2	8.0	4.8	2.2	Women	
Panamá	Ambos sexos	5.4	15.3	6.2	3.4	1.9	Both sexes	Panama
	Hombres	4.7	14.4	4.9	2.5	1.5	Men	
	Mujeres	6.4	16.6	7.8	4.3	2.5	Women	
Paraguay	Ambos sexos	7.3	16.3	6.7	4.1	3.0	Both sexes	Paraguay
	Hombres	5.9	13.9	4.5	2.8	2.9	Men	
	Mujeres	9.1	19.4	9.4	5.5	3.1	Women	
Perú	Ambos sexos	4.2	12.4	4.0	2.2	1.5	Both sexes	Peru
	Hombres	3.9	11.8	3.7	1.3	1.5	Men	
	Mujeres	4.6	13.2	4.4	3.3	1.5	Women	
República Dominicana	Ambos sexos	6.4	12.3	8.2	4.6	2.8	Both sexes	Dominican Republic
	Hombres	4.1	6.2	5.5	2.8	2.5	Men	
	Mujeres	9.7	21.8	11.5	7.0	3.2	Women	
Uruguay	Ambos sexos	6.8	20.1	6.6	4.2	3.0	Both sexes	Uruguay
	Hombres	5.4	16.9	4.8	2.6	2.3	Men	
	Mujeres	8.5	24.3	8.8	6.1	3.8	Women	
Venezuela (República Bolivariana de) ^c	Ambos sexos	7.5	15.7	8.8	4.9	4.0	Both sexes	Venezuela (Bolivarian Republic of) ^c
	Hombres	6.6	13.7	7.0	4.0	4.3	Men	
	Mujeres	8.7	19.6	11.4	6.1	3.6	Women	
América Latina (promedio simple)^{d e}	Ambos sexos	6.4	15.1	6.8	4.1	3.1	Both sexes	Latin America (simple average)^{d e}
	Hombres	5.8	13.2	5.6	3.4	3.3	Men	
	Mujeres	7.3	17.7	8.3	5.0	2.8	Women	

^a Las cifras se refieren a 2014 o al año más cercano.^b Incluye 31 aglomeraciones urbanas.^c Las cifras corresponden al total nacional.^d Incluye 18 países.^e El promedio del área urbana incluye la información nacional de la República Bolivariana de Venezuela.^a Data refer to 2014 or the nearest available year.^b Thirty-one urban agglomerations.^c Data correspond to the national total.^d Includes 18 countries.^e The average for urban areas includes national data for the Bolivarian Republic of Venezuela.

1.2.10 TASA DE DESEMPLEO ABIERTO URBANO, SEGÚN SEXO Y AÑOS DE ESTUDIOS, 2014^a
URBAN OPEN UNEMPLOYMENT RATE, BY SEX AND YEARS OF SCHOOLING, 2014^a

(En tasas anuales medias / Average annual rates)

País	Sexo	Años de estudio / Years of schooling					Sex	Country
		Total	0 - 5	6 - 9	10 - 12	13 y más / 13 years and over		
Argentina ^b	Ambos sexos	7.3	6.3	8.1	8.8	4.9	Both sexes	Argentina ^b
	Hombres	6.5	7.0	7.5	7.4	3.7	Men	
	Mujeres	8.4	5.1	9.4	11.0	6.0	Women	
Bolivia (Estado Plurinacional de)	Ambos sexos	3.7	2.2	3.0	2.8	5.1	Both sexes	Bolivia (Plurinational State of)
	Hombres	3.0	1.2	1.2	1.9	4.7	Men	
	Mujeres	4.7	2.9	5.3	4.4	5.6	Women	
Brasil	Ambos sexos	7.5	5.5	10.2	8.6	4.5	Both sexes	Brazil
	Hombres	5.9	4.6	8.0	6.4	3.6	Men	
	Mujeres	9.5	7.0	13.5	11.1	5.3	Women	
Chile	Ambos sexos	7.1	4.8	6.7	7.6	7.0	Both sexes	Chile
	Hombres	6.4	4.3	5.9	7.0	6.1	Men	
	Mujeres	8.1	5.6	7.9	8.4	8.0	Women	
Colombia	Ambos sexos	10.0	7.4	10.5	11.9	9.5	Both sexes	Colombia
	Hombres	8.1	6.4	8.8	9.3	7.8	Men	
	Mujeres	12.2	8.8	12.9	15.0	11.1	Women	
Costa Rica	Ambos sexos	8.5	9.6	9.5	9.9	5.7	Both sexes	Costa Rica
	Hombres	7.2	9.1	7.6	8.7	4.5	Men	
	Mujeres	10.2	10.4	12.7	11.5	6.9	Women	
Ecuador	Ambos sexos	4.5	1.6	3.5	6.4	4.3	Both sexes	Ecuador
	Hombres	3.8	1.9	3.3	5.0	3.3	Men	
	Mujeres	5.6	1.3	3.9	8.8	5.3	Women	
El Salvador	Ambos sexos	6.7	5.0	6.0	9.1	5.9	Both sexes	El Salvador
	Hombres	8.5	8.5	8.7	10.2	5.2	Men	
	Mujeres	4.6	1.7	2.3	7.7	6.6	Women	
Guatemala	Ambos sexos	2.7	1.7	2.9	4.5	2.2	Both sexes	Guatemala
	Hombres	2.4	1.3	2.5	4.2	2.4	Men	
	Mujeres	3.1	2.2	3.5	4.8	1.8	Women	
Honduras	Ambos sexos	6.5	3.5	5.5	9.7	7.8	Both sexes	Honduras
	Hombres	5.9	3.3	6.0	8.2	6.1	Men	
	Mujeres	7.2	3.7	4.6	11.0	9.5	Women	
México	Ambos sexos	5.4	4.1	5.1	6.7	5.3	Both sexes	Mexico
	Hombres	6.5	6.9	6.1	8.0	5.5	Men	
	Mujeres	3.9	0.5	3.4	4.8	4.9	Women	
Nicaragua	Ambos sexos	8.4	6.2	9.2	9.4	8.8	Both sexes	Nicaragua
	Hombres	9.2	7.7	10.6	9.6	8.2	Men	
	Mujeres	7.3	4.3	7.0	9.2	9.4	Women	
Panamá	Ambos sexos	5.4	3.8	6.1	6.5	4.1	Both sexes	Panama
	Hombres	4.7	4.3	5.5	5.4	3.0	Men	
	Mujeres	6.4	2.9	7.2	8.2	5.0	Women	
Paraguay	Ambos sexos	7.3	7.9	6.3	9.1	6.2	Both sexes	Paraguay
	Hombres	5.9	7.7	4.9	6.9	5.1	Men	
	Mujeres	9.1	8.3	8.3	12.4	7.2	Women	
Perú	Ambos sexos	4.2	1.4	3.9	5.1	4.6	Both sexes	Peru
	Hombres	3.9	1.4	3.6	4.6	4.0	Men	
	Mujeres	4.6	1.3	4.4	5.8	5.3	Women	
República Dominicana	Ambos sexos	6.4	5.1	5.1	7.9	6.5	Both sexes	Dominican Republic
	Hombres	4.1	3.4	3.1	4.6	5.1	Men	
	Mujeres	9.7	8.6	9.2	12.8	7.6	Women	
Uruguay	Ambos sexos	6.8	6.5	8.4	7.2	4.1	Both sexes	Uruguay
	Hombres	5.4	4.9	6.3	5.3	3.6	Men	
	Mujeres	8.5	9.8	11.7	9.5	4.5	Women	
Venezuela (República Bolivariana de) ^c	Ambos sexos	7.5	6.6	6.4	8.4	8.0	Both sexes	Venezuela (Bolivarian Republic of) ^c
	Hombres	6.6	6.0	6.2	7.4	6.5	Men	
	Mujeres	8.7	8.1	6.8	10.1	9.1	Women	
América Latina (promedio simple)^d e	Ambos sexos	6.4	5.0	6.5	7.8	5.8	Both sexes	Latin America (simple average)^d e
	Hombres	5.8	5.0	5.9	6.7	4.9	Men	
	Mujeres	7.3	5.1	7.4	9.3	6.6	Women	

^a Las cifras se refieren a 2014 o al año más cercano.^b Incluye 31 aglomeraciones urbanas.^c Las cifras corresponden al total nacional.^d Incluye 18 países.^e El promedio del área urbana incluye la información nacional de la República Bolivariana de Venezuela.^a Data refer to 2014 or the nearest available year.^b Thirty-one urban agglomerations.^c Data correspond to the national total.^d Includes 18 countries.^e The average for urban areas includes national data for the Bolivarian Republic of Venezuela.

1.3 EDUCACIÓN / EDUCATION

1.3.1 TASA DE ALFABETIZACIÓN DE ADULTOS Y JÓVENES, POR SEXO, ALREDEDOR DE 2015^a
ADULT AND YOUTH LITERACY RATE, BY SEX, AROUND 2015^a

País	Adultos (15 años y más) / Adults (15 years and over)			Jóvenes 15 a 24 años / Youth (15-24 years)			Country
	Ambos sexos / Both sexes	Hombres / Men	Mujeres / Women	Ambos sexos / Both sexes	Hombres / Men	Mujeres / Women	
Antigua y Barbuda	99.0	98.4	99.4	Antigua and Barbuda
Argentina	98.1	98.0	98.1	99.3	99.1	99.5	Argentina
Aruba	97.5	97.5	97.5	99.4	99.5	99.4	Aruba
Belice	82.7	82.3	83.0	88.6	87.3	89.9	Belize
Bolivia (Estado Plurinacional de)	95.7	97.8	93.6	99.0	99.2	98.9	Bolivia (Plurinational State of)
Brasil	92.6	92.2	92.9	98.9	98.6	99.2	Brazil
Chile	97.3	97.4	97.2	99.3	99.0	99.7	Chile
Colombia	94.7	94.6	94.8	98.7	98.2	99.1	Colombia
Costa Rica	97.8	97.7	97.8	99.3	99.2	99.4	Costa Rica
Cuba	99.7	99.7	99.8	99.9	99.9	99.9	Cuba
Ecuador	94.5	95.4	93.5	98.8	98.8	98.8	Ecuador
El Salvador	88.4	90.7	86.4	97.7	97.5	97.9	El Salvador
Guadalupe	96.5	96.4	96.6	100.0	99.9	100.0	Guadeloupe
Guatemala	79.3	84.7	74.4	93.3	95.5	91.0	Guatemala
Guyana	88.5	87.2	89.8	94.4	94.1	94.8	Guyana
Haití	60.7	64.3	57.3	82.1	82.6	81.6	Haiti
Honduras	88.5	88.4	88.6	97.2	96.2	98.1	Honduras
Jamaica	88.7	84.0	93.1	96.5	94.2	98.9	Jamaica
México	94.4	95.6	93.3	98.7	98.7	98.8	Mexico
Nicaragua	82.8	82.4	83.2	91.6	89.7	93.6	Nicaragua
Panamá	95.0	95.7	94.4	98.1	98.3	98.0	Panama
Paraguay	95.6	96.1	95.0	99.0	98.6	99.5	Paraguay
Perú	94.5	97.3	91.7	98.9	98.9	99.0	Peru
Puerto Rico	93.3	92.8	93.8	99.1	99.1	99.1	Puerto Rico
República Dominicana	91.8	91.2	92.3	97.9	97.3	98.6	Dominican Republic
Suriname	95.6	96.1	95.0	99.0	98.4	99.7	Suriname
Trinidad y Tabago	99.0	99.2	98.7	99.6	99.6	99.6	Trinidad and Tobago
Uruguay	98.4	98.1	98.7	98.9	98.5	99.3	Uruguay
Venezuela (República Bolivariana de)	95.4	95.0	95.7	97.7	97.1	98.3	Venezuela (Bolivarian Republic of)
América Latina y el Caribe^b	92.4	92.9	91.9	97.7	97.5	97.9	Latin America and the Caribbean^b

^a Estimaciones del Instituto de Estadística de la UNESCO.^b Incluye 41 países. Véanse las notas técnicas.^a Estimates of the UNESCO Institute for Statistics.^b Includes 41 countries. See technical notes.

1.3.2 POBLACIÓN ANALFABETA, POR SEXO Y GRUPOS DE EDAD, 2014^a
ILLITERATE POPULATION, BY SEX AND AGE GROUP, 2014^a

(En porcentajes de población de cada grupo de edad / Percentages of population in each age group)

País	Sexo	Grupos de edad / Age groups					60 y más / 60 and over	Sex	Country
		Total (15 años y más) / Total (15 years and over)	15-24	25-34	35-44	45-59			
Argentina ^b	Ambos sexos	0.9	0.6	0.4	0.7	0.8	2.2	Both sexes	Argentina ^b
	Hombres	0.9	0.6	0.4	0.8	0.9	1.9	Men	
	Mujeres	0.9	0.5	0.3	0.6	0.8	2.4	Women	
Bolivia (Estado Plurinacional de)	Ambos sexos	7.7	0.7	1.5	4.3	9.7	28.3	Both sexes	Bolivia (Plurinational State of)
	Hombres	3.6	0.5	1.1	1.9	3.7	13.8	Men	
	Mujeres	11.5	0.8	1.9	6.4	15.1	40.8	Women	
Brasil	Ambos sexos	8.3	1.2	2.8	6.0	10.1	23.0	Both sexes	Brazil
	Hombres	8.6	1.6	3.8	7.5	11.2	22.1	Men	
	Mujeres	7.9	0.7	1.9	4.7	9.1	23.7	Women	
Chile	Ambos sexos	3.7	0.9	1.6	2.4	3.7	9.3	Both sexes	Chile
	Hombres	3.6	1.0	1.4	3.3	3.7	8.9	Men	
	Mujeres	3.8	0.9	1.8	1.7	3.7	9.6	Women	
Colombia	Ambos sexos	5.8	1.5	2.4	4.2	7.0	17.5	Both sexes	Colombia
	Hombres	6.1	1.9	2.9	5.0	7.6	17.4	Men	
	Mujeres	5.5	1.0	1.9	3.5	6.5	17.6	Women	
Ecuador	Ambos sexos	13.2	2.7	7.0	7.6	13.3	28.7	Both sexes	Ecuador
	Hombres	10.9	2.9	6.9	7.2	9.8	23.7	Men	
	Mujeres	15.3	2.6	7.1	7.9	16.3	33.1	Women	
El Salvador	Ambos sexos	12.3	2.2	5.8	10.8	17.4	34.7	Both sexes	El Salvador
	Hombres	10.1	2.7	5.8	9.0	13.1	28.8	Men	
	Mujeres	14.1	1.8	5.8	12.3	20.7	39.3	Women	
Guatemala	Ambos sexos	25.2	12.2	18.8	26.3	38.4	54.7	Both sexes	Guatemala
	Hombres	18.2	8.6	11.7	16.5	26.4	47.2	Men	
	Mujeres	31.1	15.2	24.4	34.1	48.6	61.7	Women	
Honduras	Ambos sexos	15.2	4.8	9.9	14.1	20.7	43.2	Both sexes	Honduras
	Hombres	15.2	5.6	12.0	14.8	20.2	40.2	Men	
	Mujeres	15.3	4.1	8.1	13.6	21.1	45.8	Women	
México	Ambos sexos	6.6	1.2	3.1	4.9	7.7	21.3	Both sexes	Mexico
	Hombres	5.5	1.2	3.3	4.3	5.8	17.3	Men	
	Mujeres	7.7	1.2	2.9	5.5	9.3	24.8	Women	
Nicaragua	Ambos sexos	15.5	6.3	12.4	12.5	21.9	43.8	Both sexes	Nicaragua
	Hombres	15.4	7.4	13.2	11.9	19.4	45.4	Men	
	Mujeres	15.6	5.2	11.6	13.0	24.2	42.5	Women	
Paraguay	Ambos sexos	5.4	1.3	2.3	3.9	6.6	17.2	Both sexes	Paraguay
	Hombres	4.5	1.1	2.6	3.3	5.4	14.1	Men	
	Mujeres	6.3	1.5	2.0	4.6	7.8	19.8	Women	
Perú	Ambos sexos	8.0	1.0	2.8	5.5	8.6	23.3	Both sexes	Peru
	Hombres	3.7	0.8	1.7	2.7	3.5	10.6	Men	
	Mujeres	12.0	1.2	3.7	7.9	13.1	34.5	Women	
República Dominicana	Ambos sexos	8.1	2.2	5.0	6.6	10.5	20.3	Both sexes	Dominican Republic
	Hombres	8.6	2.4	5.9	7.8	12.2	19.1	Men	
	Mujeres	7.7	2.0	4.1	5.3	8.9	21.5	Women	
Uruguay	Ambos sexos	1.5	1.1	1.0	1.1	1.2	2.9	Both sexes	Uruguay
	Hombres	1.9	1.7	1.4	1.4	1.6	3.5	Men	
	Mujeres	1.1	0.6	0.7	0.7	0.8	2.4	Women	
Venezuela (República Bolivariana de)	Ambos sexos	3.9	1.3	1.8	2.5	4.3	13.7	Both sexes	Venezuela (Bolivarian Republic of)
	Hombres	3.8	1.5	2.1	3.0	4.4	11.9	Men	
	Mujeres	4.0	1.1	1.4	2.1	4.2	15.3	Women	

^a Las cifras se refieren a 2014 o al año más cercano.^b Incluye 31 aglomeraciones urbanas.^a Data refer to 2014 or to the nearest available year.^b Thirty-one urban agglomerations.

1.3 EDUCACIÓN / EDUCATION

1.3.3 TASA NETA DE MATRÍCULA EN EDUCACIÓN PREPRIMARIA Y PRIMARIA
NET ENROLMENT RATE IN PRE-PRIMARY AND PRIMARY EDUCATION

(En porcentajes / Percentages)

País	Preprimaria / Pre-primary				Primaria / Primary				Country
	2000	2005	2010	2013	2000	2005	2010	2013	
Antigua y Barbuda	64.6	69.1	88.3	...	Antigua and Barbuda
Argentina	73.4	57.0	64.1	69.4	...	99.1	Argentina
Aruba	...	91.8	90.3	...	98.1	97.8	98.9	...	Aruba
Bahamas	...	11.9	98.3	97.5	...	Bahamas
Barbados	71.3 ^a	69.7	76.5	78.9	94.7	91.4	96.0 ^a	...	Barbados
Belice	43.4	26.6	24.4	33.9	97.8	97.6	96.4	96.6	Belize
Bolivia (Estado Plurinacional de)	46.8	32.2	40.2 ^b	38.7	92.3	...	86.1	81.6	Bolivia (Plurinational State of)
Chile	82.4	68.9	94.1	92.0	Chile
Colombia	44.3	...	36.4	33.7	93.5	92.8	87.7	...	Colombia
Costa Rica	70.4	90.0	Costa Rica
Cuba	90.1	95.7	98.8	99.0	96.3	94.5	99.2	96.2	Cuba
Dominica	...	82.0 ^b	94.8	90.7	Dominica
Ecuador	75.6	52.9	60.5	78.8	96.8	97.4	95.3	97.0	Ecuador
El Salvador	52.4	...	49.5 ^b	49.2	83.0 ^b	92.4	93.0	91.0	El Salvador
Granada	86.8 ^b	86.4	...	87.6	...	90.5	Grenada
Guatemala	47.5	32.2	45.3	48.4	85.6	93.7	96.0	85.5	Guatemala
Guyana	50.5	79.6	...	61.7	78.6	...	Guyana
Honduras	39.4	...	27.9	32.0	88.4	91.5	95.8	89.3	Honduras
Islas Turcas y Caicos	63.7 ^b	78.0 ^b	Turks and Caicos Islands
Jamaica	...	82.4	86.2	81.7	92.5	Jamaica
México	80.7	62.7	67.4	85.0	96.1	93.8	94.8	96.1	Mexico
Montserrat	80.0 ^a	63.2 ^a	...	96.3 ^a	Montserrat
Nicaragua	...	28.0	37.1	54.5	78.6	87.4	91.8	...	Nicaragua
Panamá	55.8	35.2	49.3	57.7	94.0	96.0	92.9	90.7	Panama
Paraguay	31.7	26.4	30.4	31.5	97.4	94.3	83.5	...	Paraguay
Perú	73.6	56.7	61.3	64.7	97.6	96.9	94.7	91.8	Peru
Puerto Rico	82.7	87.3	81.6	Puerto Rico
República Dominicana	34.9	28.0	27.0	29.6	82.6	81.7	89.0	...	Dominican Republic
Saint Kitts y Nevis	71.8 ^a	92.4	93.4 ^b	83.2	79.5	Saint Kitts and Nevis
San Vicente y las Granadinas	96.7	96.1	93.9	91.6	Saint Vincent and the Grenadines
Santa Lucía	44.0	...	55.5	48.9	89.2	91.9	Saint Lucia
Suriname	86.7	90.1	...	80.4	Suriname
Trinidad y Tabago	69.1	66.7 ^a	93.9	88.7 ^a	95.2	...	Trinidad and Tobago
Uruguay	72.3	...	97.4	99.5	...	Uruguay
Venezuela (República Bolivariana de)	68.3	41.3	49.4	55.3	87.3	91.0	92.3	91.4	Venezuela (Bolivarian Republic of)
América Latina y el Caribe ^c	92.9	93.4	93.0	92.3	Latin America and the Caribbean ^c

^a Estimación nacional.^b Estimaciones del Instituto de Estadística de la UNESCO.^c Incluye 41 países. Véanse las notas técnicas.^a National estimate.^b Estimates of the UNESCO Institute for Statistics.^c Includes 41 countries. See technical notes.

1.3.4 TASA NETA DE MATRÍCULA EN EDUCACIÓN SECUNDARIA Y TASA BRUTA DE MATRÍCULA EN EDUCACIÓN TERCIARIA
NET ENROLMENT RATE IN SECONDARY EDUCATION AND GROSS ENROLMENT RATE IN TERTIARY EDUCATION

(En porcentajes / Percentages)

País	Secundaria / Secondary				Terciaria / Tertiary				Country
	2000	2005	2010	2013	2000	2005	2010	2013	
Antigua y Barbuda	69.1 ^a	...	85.6	16.2	...	Antigua and Barbuda
Argentina	83.6	...	53.1 ^b	64.0	74.8	...	Argentina
Aruba	76.8	75.1	29.7	31.7	37.4	...	Aruba
Bahamas	...	83.1	82.9	Bahamas
Barbados	92.9	90.1	84.8 ^b	...	40.6	...	64.8	...	Barbados
Belice	58.5 ^a	66.9	68.1	74.3	...	16.0	22.6	25.9	Belize
Bolivia (Estado Plurinacional de)	68.3	71.6	34.9	Bolivia (Plurinational State of)
Chile	84.0	87.3	37.2	47.7	65.9	78.7	Chile
Colombia	...	63.2 ^a	74.1	73.8	23.9	29.9	39.0	48.3	Colombia
Costa Rica	73.3	47.6	Costa Rica
Cuba	80.1	84.6	85.4	88.3	22.0	61.9	95.0	47.8	Cuba
Dominica	83.9	88.2 ^a	80.2	Dominica
Ecuador	48.6	53.6	71.3	83.4	Ecuador
El Salvador	44.2 ^a	52.4 ^a	57.3	62.5	20.7	21.2	23.4	25.9	El Salvador
Granada	...	76.9 ^a	...	80.2	Grenada
Guatemala	26.9 ^a	...	46.2	46.9	18.7	Guatemala
Guyana	10.9	11.5	...	Guyana
Honduras	48.6	13.8	...	20.6	21.1	Honduras
Jamaica	77.6 ^a	83.4 ^a	15.4	20.2	28.9	28.7	Jamaica
México	54.7 ^a	63.8	67.3	...	19.3	23.3	26.7	29.9	Mexico
Nicaragua	34.5	42.4	45.4	Nicaragua
Panamá	58.0	61.3	65.2	...	41.1	41.9	43.9	...	Panama
Paraguay	...	57.4	61.0	...	15.7	25.4	34.5	...	Paraguay
Perú	65.1	69.3	77.2	76.3	34.4	33.3	40.6	...	Peru
Puerto Rico	74.7	86.3	85.3	Puerto Rico
República Dominicana	39.8	51.9	61.5	Dominican Republic
Saint Kitts y Nevis	95.8 ^a	79.9 ^a	88.3 ^b	85.0	Saint Kitts and Nevis
San Vicente y las Granadinas	67.9 ^a	72.9	85.2	Saint Vincent and the Grenadines
Santa Lucía	62.3 ^a	67.9 ^a	83.8	80.7	...	13.1	12.5	13.9	Saint Lucia
Uruguay	72.0	...	34.3	45.3	63.2	...	Uruguay
Venezuela (República Bolivariana de)	50.7	62.8	71.6	74.7	28.3	Venezuela (Bolivarian Republic of)
América Latina y el Caribe^c	60.8^a	68.7^a	73.8^a	75.7	22.8	30.6	40.9	43.9	Latin America and the Caribbean^c

^a Estimaciones del Instituto de Estadística de la UNESCO.^b Estimación nacional.^c Incluye 41 países. Véanse las notas técnicas.^a Estimates of the UNESCO Institute for Statistics.^b National estimate.^c Includes 41 countries. See technical notes.

1.3 EDUCACIÓN / EDUCATION

1.3.5 ASISTENCIA ESCOLAR, POR QUINTILES DE INGRESO PER CÁPITA DEL HOGAR, SEGÚN SEXO Y GRUPOS DE EDAD, 2014^a
SCHOOL ATTENDANCE, BY PER CAPITA HOUSEHOLD INCOME QUINTILE, SEX AND AGE GROUP, 2014^a

(En porcentajes de la población de la misma edad / Percentages of population of the same age)

País	Sexo	Quintiles de ingreso / Income quintile									Sex	Country
		Quintil I / Quintile I			Quintil III / Quintile III			Quintil V / Quintile V				
		Grupos de edad / Age group			Grupos de edad / Age group			Grupos de edad / Age groups				
		7-12	13-19	20-24	7-12	13-19	20-24	7-12	13-19	20-24		
Argentina ^b	Ambos sexos	99.0	79.4	31.3	99.3	84.6	39.5	99.3	88.0	52.5	Both Sexes	Argentina ^b
	Hombres	99.0	77.8	28.8	99.2	83.6	33.0	99.3	85.6	47.3	Men	
	Mujeres	99.1	81.1	33.5	99.3	85.7	46.1	99.3	91.1	59.1	Women	
Bolivia (Estado Plurinacional de)	Ambos sexos	96.5	76.8	25.0	97.7	84.8	44.2	98.4	86.4	52.2	Both Sexes	Bolivia (Plurinational State of)
	Hombres	96.6	78.7	27.9	96.8	87.5	42.8	97.9	82.8	52.5	Men	
	Mujeres	96.5	74.8	22.9	98.7	82.2	45.2	99.0	89.6	51.9	Women	
Brasil	Ambos sexos	98.9	76.8	13.5	99.3	73.1	21.1	99.9	84.6	46.3	Both Sexes	Brazil
	Hombres	98.9	78.6	12.2	99.0	72.6	17.3	100.0	83.7	45.0	Men	
	Mujeres	98.8	75.0	14.5	99.7	73.6	25.3	99.8	85.7	47.7	Women	
Chile	Ambos sexos	99.3	84.2	34.4	99.8	84.0	38.9	99.4	91.0	63.0	Both Sexes	Chile
	Hombres	99.2	86.6	32.3	99.7	82.5	35.9	99.6	92.0	59.5	Men	
	Mujeres	99.5	81.7	36.0	99.9	85.7	42.1	99.2	89.8	67.0	Women	
Colombia	Ambos sexos	96.0	70.6	13.6	97.8	71.5	21.1	97.7	82.2	45.3	Both Sexes	Colombia
	Hombres	95.9	70.7	13.5	97.4	72.2	19.4	97.6	80.5	41.8	Men	
	Mujeres	96.1	70.5	13.6	98.2	70.8	22.6	97.8	84.0	49.3	Women	
Costa Rica	Ambos sexos	99.7	78.9	32.9	98.9	80.1	40.4	100.0	94.5	63.2	Both Sexes	Costa Rica
	Hombres	99.5	78.6	27.7	99.4	79.4	37.6	100.0	94.4	60.8	Men	
	Mujeres	100.0	79.1	36.7	98.4	80.9	43.4	100.0	94.7	66.3	Women	
Ecuador	Ambos sexos	98.8	77.1	18.2	99.2	75.4	24.8	99.9	81.0	42.1	Both Sexes	Ecuador
	Hombres	98.9	79.6	19.1	98.8	76.3	23.2	100.0	80.7	37.8	Men	
	Mujeres	98.7	74.4	17.7	99.7	74.4	26.3	99.8	81.3	47.6	Women	
El Salvador	Ambos sexos	94.3	57.4	5.1	97.2	70.0	18.2	99.2	83.2	40.7	Both Sexes	El Salvador
	Hombres	94.3	60.3	6.4	96.2	70.8	17.1	99.1	82.3	37.4	Men	
	Mujeres	94.4	54.5	4.1	98.2	69.2	19.1	99.2	84.1	44.0	Women	
Guatemala	Ambos sexos	84.4	41.8	3.5	92.2	50.4	10.0	97.4	76.1	34.4	Both Sexes	Guatemala
	Hombres	86.0	49.3	6.2	93.4	55.0	14.4	97.6	78.7	34.4	Men	
	Mujeres	82.7	34.8	1.8	91.1	45.7	6.2	97.1	73.7	34.5	Women	
Honduras	Ambos sexos	92.3	33.8	4.5	94.7	60.1	13.9	92.9	73.4	38.2	Both Sexes	Honduras
	Hombres	90.9	31.3	3.1	94.2	58.2	11.6	93.5	75.6	37.0	Men	
	Mujeres	93.8	36.5	6.0	95.4	62.2	16.4	92.2	71.3	39.4	Women	
México	Ambos sexos	97.0	62.1	8.6	99.2	68.9	23.6	100.0	83.0	46.2	Both Sexes	Mexico
	Hombres	96.2	64.9	10.0	99.1	68.3	22.2	100.0	81.9	46.9	Men	
	Mujeres	97.9	59.4	7.4	99.3	69.5	25.1	100.0	84.2	45.3	Women	
Nicaragua	Ambos sexos	86.2	51.7	15.4	93.9	60.2	19.3	94.2	69.9	34.9	Both Sexes	Nicaragua
	Hombres	83.7	46.9	16.5	94.0	58.8	19.0	93.4	67.0	32.0	Men	
	Mujeres	89.0	57.0	14.3	93.8	61.7	19.7	95.2	73.2	37.7	Women	
Panamá	Ambos sexos	95.8	74.2	10.8	99.5	81.4	23.5	99.6	90.1	45.7	Both Sexes	Panama
	Hombres	95.8	74.7	12.1	99.7	79.2	21.0	99.2	86.8	44.2	Men	
	Mujeres	95.8	73.7	9.9	99.1	83.3	25.9	100.0	93.0	47.2	Women	
Paraguay	Ambos sexos	98.8	70.4	13.4	97.8	75.3	30.3	99.6	82.9	52.1	Both Sexes	Paraguay
	Hombres	99.4	70.0	11.8	98.3	73.0	23.3	100.0	79.4	47.6	Men	
	Mujeres	98.0	70.9	15.3	97.3	77.2	37.3	99.1	86.2	57.1	Women	
Perú	Ambos sexos	84.5	65.0	17.9	88.0	62.1	29.4	87.2	68.4	45.0	Both Sexes	Peru
	Hombres	84.2	66.6	17.8	88.5	61.8	30.7	87.9	67.6	40.2	Men	
	Mujeres	84.8	63.2	17.9	87.6	62.4	28.1	86.5	69.3	50.2	Women	
República Dominicana	Ambos sexos	97.6	82.1	32.2	97.0	84.5	27.5	99.2	83.8	52.3	Both Sexes	Dominican Republic
	Hombres	96.1	81.2	27.8	95.8	81.8	18.6	98.9	82.9	44.2	Men	
	Mujeres	99.2	82.9	35.9	98.4	87.6	36.9	99.6	85.0	62.4	Women	
Uruguay	Ambos sexos	99.1	62.3	10.7	99.4	75.3	26.0	99.3	90.2	55.1	Both Sexes	Uruguay
	Hombres	99.1	59.0	8.7	99.5	71.8	21.3	99.2	88.7	49.7	Men	
	Mujeres	99.1	65.5	12.2	99.4	79.1	31.1	99.4	91.7	61.9	Women	
Venezuela (República Bolivariana de)	Ambos sexos	97.8	74.4	31.4	98.7	74.6	39.5	98.7	80.2	45.1	Both Sexes	Venezuela (Bolivarian Republic of)
	Hombres	97.3	73.8	29.2	98.2	71.7	36.3	98.4	75.9	42.6	Men	
	Mujeres	98.4	74.9	33.0	99.3	77.7	42.6	99.0	86.1	48.6	Women	

^a Los datos se refieren a 2014 o al año más cercano.^b Incluye 31 aglomeraciones urbanas.^a Data refer to 2014 or to the nearest available year.^b Thirty-one urban agglomerations.

1.3 EDUCACIÓN / EDUCATION

1.3.6 POBLACIÓN DE 25 A 59 AÑOS DE EDAD, POR AÑOS DE INSTRUCCIÓN Y SEXO, 2014 ^a
POPULATION AGED 25 TO 59 YEARS, BY YEARS OF SCHOOLING AND SEX, 2014 ^a

(En porcentajes / Percentages)

País	Sexo	Años de instrucción / Years of schooling				Sex	Country
		0-5	6-9	10-12	13 y más / 13 and over		
Argentina ^b	Ambos sexos	3.3	28.3	36.1	32.3	Both sexes	Argentina ^b
	Hombres	3.4	30.6	38.2	27.9	Men	
	Mujeres	3.3	26.2	34.2	36.3	Women	
Bolivia (Estado Plurinacional de)	Ambos sexos	28.0	12.9	26.5	32.6	Both sexes	Bolivia (Plurinational State of)
	Hombres	22.5	13.3	29.6	34.7	Men	
	Mujeres	33.1	12.6	23.7	30.6	Women	
Brasil	Ambos sexos	28.7	19.5	33.9	17.9	Both sexes	Brazil
	Hombres	31.1	20.6	32.9	15.5	Men	
	Mujeres	26.4	18.5	34.8	20.2	Women	
Chile	Ambos sexos	7.0	19.2	43.6	30.3	Both sexes	Chile
	Hombres	6.8	19.0	43.2	30.9	Men	
	Mujeres	7.2	19.3	43.8	29.7	Women	
Colombia	Ambos sexos	32.5	14.8	29.0	23.8	Both sexes	Colombia
	Hombres	34.1	14.9	28.9	22.2	Men	
	Mujeres	31.0	14.6	29.0	25.3	Women	
Costa Rica	Ambos sexos	12.4	43.5	20.1	24.0	Both sexes	Costa Rica
	Hombres	12.2	44.9	19.6	23.2	Men	
	Mujeres	12.5	42.2	20.5	24.7	Women	
Ecuador	Ambos sexos	12.2	38.5	27.6	21.7	Both sexes	Ecuador
	Hombres	11.4	38.5	28.4	20.8	Men	
	Mujeres	12.9	38.6	28.0	22.5	Women	
El Salvador	Ambos sexos	35.1	27.9	22.4	14.6	Both sexes	El Salvador
	Hombres	31.4	29.5	24.0	15.1	Men	
	Mujeres	38.0	26.6	21.2	14.2	Women	
Guatemala	Ambos sexos	57.9	22.2	12.5	7.5	Both sexes	Guatemala
	Hombres	52.0	26.3	12.5	9.1	Men	
	Mujeres	62.7	18.8	12.4	6.1	Women	
Honduras	Ambos sexos	41.9	35.1	14.5	8.5	Both sexes	Honduras
	Hombres	43.5	35.2	12.4	8.8	Men	
	Mujeres	40.5	35.1	16.2	8.2	Women	
México	Ambos sexos	15.3	44.7	19.9	20.1	Both sexes	Mexico
	Hombres	14.4	44.0	20.5	21.1	Men	
	Mujeres	16.1	45.3	19.4	19.2	Women	
Nicaragua	Ambos sexos	42.4	30.5	15.0	12.2	Both sexes	Nicaragua
	Hombres	41.8	31.9	14.0	12.2	Men	
	Mujeres	42.8	29.2	15.8	12.2	Women	
Panamá	Ambos sexos	9.5	32.3	29.1	29.1	Both sexes	Panama
	Hombres	8.9	35.3	31.2	24.6	Men	
	Mujeres	10.1	29.5	27.2	33.2	Women	
Paraguay	Ambos sexos	19.7	34.0	23.3	23.1	Both sexes	Paraguay
	Hombres	19.2	34.9	25.0	20.9	Men	
	Mujeres	20.2	33.0	21.6	25.2	Women	
Perú	Ambos sexos	20.4	17.8	29.9	31.9	Both sexes	Peru
	Hombres	15.1	17.7	34.2	33.0	Men	
	Mujeres	25.2	17.9	26.0	30.9	Women	
República Dominicana	Ambos sexos	24.9	25.9	28.1	21.0	Both sexes	Dominican Republic
	Hombres	26.9	28.2	27.9	17.0	Men	
	Mujeres	23.0	23.7	28.4	24.8	Women	
Uruguay	Ambos sexos	5.0	41.9	25.8	27.4	Both sexes	Uruguay
	Hombres	5.9	45.1	26.1	22.8	Men	
	Mujeres	4.0	38.9	25.4	31.7	Women	
Venezuela (República Bolivariana de)	Ambos sexos	9.9	32.5	27.9	29.7	Both sexes	Venezuela (Bolivarian Republic of)
	Hombres	11.5	36.1	28.6	23.8	Men	
	Mujeres	8.4	28.9	27.2	35.6	Women	
América Latina (promedio simple) ^{c d}	Ambos sexos	22.6	29.0	25.8	22.6	Both sexes	Latin America (simple average) ^{c d}
	Hombres	21.8	30.3	26.6	21.3	Men	
	Mujeres	23.2	27.7	25.2	23.9	Women	

^a Las cifras se refieren a 2014 o al año más cercano.^b Incluye 31 aglomeraciones urbanas.^c Incluye 18 países.^d El promedio nacional incluye la información de las áreas urbanas de la Argentina.^a Data refer to 2014 or the nearest available year.^b Thirty-one urban agglomerations.^c Includes 18 countries.^d The national average includes information for urban areas of Argentina.

1.3 EDUCACIÓN / EDUCATION

1.3.7 JÓVENES DE 15 A 24 AÑOS QUE NO ESTUDIAN NI TRABAJAN (O NO INTEGRAN LA PEA), POR GRUPOS DE EDAD, EN ÁREAS URBANAS Y RURALES, 2014^a
YOUNG PEOPLE AGED 15 TO 24 YEARS NOT IN EDUCATION OR EMPLOYMENT (OR NOT INCLUDED IN THE WORKING-AGE POPULATION), BY AGE GROUP, URBAN AND RURAL AREAS, 2014^a

(En porcentajes / Percentages)

País	Área geográfica / Geographical area									Country
	Nacional / National			Urbana / Urban			Rural			
	Grupos de edad / Age group			Grupos de edad / Age group			Grupos de edad / Age group			
	15-24	15-19	20-24	15-24	15-19	20-24	15-24	15-19	20-24	
Argentina ^b	18.6	14.6	22.6	Argentina ^b
Bolivia (Estado Plurinacional de)	10.2	6.7	14.3	10.5	6.7	14.3	9.2	6.6	14.2	Bolivia (Plurinational State of)
Brasil	19.3	15.8	23.2	19.2	15.9	22.6	20.0	15.0	27.0	Brazil
Chile	16.1	11.8	20.0	15.5	11.5	19.1	20.6	14.0	27.2	Chile
Colombia	20.2	16.6	24.0	18.5	15.8	21.3	26.0	19.2	34.3	Colombia
Costa Rica	12.7	11.7	13.7	10.4	9.7	11.2	18.4	16.4	20.7	Costa Rica
Ecuador	16.9	13.5	20.9	17.2	14.1	20.7	16.1	12.5	21.2	Ecuador
El Salvador	24.9	19.6	30.9	20.9	15.1	27.1	30.8	25.9	36.9	El Salvador
Guatemala	22.8	19.5	27.1	16.4	13.2	20.2	29.2	25.3	34.7	Guatemala
Honduras	25.0	21.8	29.1	20.2	15.5	25.6	29.3	27.0	32.7	Honduras
México	18.9	15.8	22.3	16.8	14.4	19.3	22.4	17.8	28.0	Mexico
Nicaragua	24.8	21.7	28.8	22.2	18.2	26.7	28.2	25.7	32.0	Nicaragua
Panamá	18.4	13.6	24.1	17.1	12.7	21.9	21.2	15.4	29.3	Panama
Paraguay	14.6	12.1	17.5	12.4	9.9	15.0	18.2	15.3	22.2	Paraguay
Perú	19.7	20.1	19.3	21.0	22.2	19.7	15.5	14.4	17.4	Peru
República Dominicana	17.5	12.5	23.3	15.6	10.8	21.2	21.6	16.2	28.0	Dominican Republic
Uruguay	17.6	16.9	18.2	17.6	16.9	18.2	17.6	16.1	19.3	Uruguay
Venezuela (República Bolivariana de)	18.9	16.2	21.6	Venezuela (Bolivarian Republic of)
América Latina (promedio simple)	18.7^{c d}	15.6^{c d}	22.3^{c d}	17.2^d	14.1^d	20.5^d	21.5^e	17.7^e	26.6^e	Latin America (simple average)

^a Los datos se refieren a 2014 o al año más cercano.^b Incluye 31 aglomeraciones urbanas.^c El promedio nacional incluye la información de las áreas urbanas de la Argentina.^d Incluye 18 países.^e Incluye 16 países.^a Data refer to 2014 or to the nearest available year.^b Thirty-one urban agglomerations.^c The national average includes information for urban areas of Argentina.^d Includes 18 countries.^e Includes 16 countries.

1.3.8 PROMEDIO DE ALUMNOS POR MAESTRO EN EDUCACIÓN PRIMARIA Y SECUNDARIA
AVERAGE NUMBER OF PUPILS PER TEACHER IN PRIMARY AND SECONDARY EDUCATION

(En porcentajes / Percentages)

País	Primaria / Primary				Secundaria / Secondary				Country
	2000	2005	2010	2013	2000	2005	2010	2013	
Anguila	20	15	14	...	17 ^a	12 ^a	Anguilla
Antigua y Barbuda	19	...	15	...	13	...	12	...	Antigua and Barbuda
Argentina	19	17	11	14	Argentina
Aruba	19	18	17	...	15	14	14	...	Aruba
Bahamas	14	14	12	...	Bahamas
Barbados	18 ^a	15	13 ^b	...	17 ^a	16 ^a	Barbados
Belice	23	24	22	23	23	19 ^a	17	17	Belize
Bolivia (Estado Plurinacional de) ^a	25	22	Bolivia (Plurinational State of) ^a
Brasil	25	21	22	21	...	15	17	17	Brazil
Chile	32	26	23	20	29	25	22	21	Chile
Colombia	26	28	28	25	19	26	27	25	Colombia
Costa Rica	25	21	18	16	19 ^a	...	16	14	Costa Rica
Cuba	11	10	9	9	12	11	9	...	Cuba
Dominica	20	18	16	15	21	15	13	...	Dominica
Ecuador	23	23	19	19	14 ^a	14 ^b	11	14	Ecuador
El Salvador	...	43	...	24	...	29 ^b	...	38	El Salvador
Granada	20	18	16	15	15	14	Grenada
Guatemala	33	31	27	24	14	16	14	12	Guatemala
Guyana	26	28	25	18 ^a	21	...	Guyana
Honduras	34	29 ^a	Honduras
Islas Caimán	14	13	...	13	9	10 ^a	Cayman Islands
Islas Vírgenes Británicas	17	15	13	...	10	9	9	...	British Virgin Islands
Jamaica	21	18	...	14	16	Jamaica
México	27	28	28	...	17	18	18	...	Mexico
Montserrat	19	20	11	11	Montserrat
Nicaragua	36	34	30	...	32 ^b	34	31	...	Nicaragua
Panamá	25	24	23	25	16	16	15	16	Panama
Paraguay ^a	12	Paraguay ^a
Perú	29	23	20	18	20	17	16	15	Peru
Puerto Rico	12	13	11	13	Puerto Rico
República Dominicana	31	24	26	26	28	...	Dominican Republic
Saint Kitts y Nevis	19	18	14	15	14	10 ^a	9 ^b	12	Saint Kitts and Nevis
San Vicente y las Granadinas	19 ^a	...	16	15	24 ^a	...	17	15	Saint Vincent and the Grenadines
Santa Lucía	23	22	19	17	18	17	16 ^b	12	Saint Lucia
Suriname	...	19	...	13	...	14	...	11	Suriname
Trinidad y Tabago	21	17 ^b	Trinidad and Tobago
Uruguay	21	20	14	...	15	15	11	...	Uruguay
América Latina y el Caribe^c	25	24	23	22^a	19^a	17	17	17	Latin America and the Caribbean^c

^a Estimaciones del Instituto de Estadística de la UNESCO.^b Estimación nacional.^c Incluye 41 países. Véanse las notas técnicas.^a Estimates of the UNESCO Institute for Statistics.^b National estimate.^c Includes 41 countries. See technical notes.

1.3 EDUCACIÓN / EDUCATION

1.3.9 GASTO PÚBLICO EN EDUCACIÓN
PUBLIC EXPENDITURE ON EDUCATION

(En porcentajes del producto interno bruto / Percentages of gross domestic product)

País	2000	2007	2008	2009	2010	2011	2012	2013	Country
Argentina	4.6	3.9	4.3	4.9	4.6	5.0	5.1	...	Argentina
Aruba	4.7	4.8	4.9	5.9	6.7	6.0	Aruba
Bahamas ^a	2.8	Bahamas ^a
Barbados	4.6	5.1	5.1	5.4	5.9	...	5.6	...	Barbados
Belice	5.0	...	5.7	6.1	6.6	Belize
Bolivia (Estado Plurinacional de)	5.5	...	7.0	8.1	7.6	6.9	6.4	...	Bolivia (Plurinational State of)
Brasil	4.0	5.1	5.4	5.6	5.8	6.1	6.3	...	Brazil
Chile	3.7	3.2	3.8	4.2	4.2	4.1	4.6	...	Chile
Colombia	3.5	4.1	3.9	4.7	4.8	4.5	4.4	4.9	Colombia
Costa Rica	4.4	4.7	6.9	Costa Rica
Cuba	7.7	11.9	14.1	13.1	12.8	Cuba
Ecuador	1.2	4.1	4.3	4.2	...	Ecuador
El Salvador	2.5	3.1 ^b	3.7	4.0	3.5	3.4	El Salvador
Guatemala	...	3.0	3.2	...	2.8	2.9	3.0	2.8	Guatemala
Guyana	8.5 ^a	3.8	...	3.4	3.7	3.6	3.2	...	Guyana
Jamaica	5.0	5.5	6.2	6.2	6.4	6.3	6.1	6.3	Jamaica
México	4.1	4.7	4.9	5.2	5.2	5.1	Mexico
Nicaragua	3.0	4.4	Nicaragua
Panamá	5.0	...	3.5	3.3	Panama
Paraguay	4.6	3.5	3.8	5.0	5.0	...	Paraguay
Perú	3.3	2.6	2.8	3.1	2.8	2.7	2.9	3.3	Peru
República Dominicana	1.9 ^a	2.1	3.7	Dominican Republic
Saint Kitts y Nevis	4.8	4.2	Saint Kitts and Nevis
San Vicente y las Granadinas	7.9	5.7	...	5.7	5.1	Saint Vincent and the Grenadines
Santa Lucía	5.2	3.8	4.1 ^b	4.3	4.0	4.8	Saint Lucia
Trinidad y Tabago	2.8	Trinidad and Tobago
Uruguay	2.4	4.4	Uruguay
Venezuela (República Bolivariana de)	...	3.6	...	6.9	Venezuela (Bolivarian Republic of)

^a Estimaciones del Instituto de Estadística de la UNESCO.^b Estimación nacional.^a Estimates of the UNESCO Institute for Statistics.^b National estimate.

**1.4.1 INDICADORES SELECCIONADOS DE SALUD
SELECTED HEALTH INDICATORS**

País	Malnutrición infantil (en porcentajes de menores de 5 años) / Child malnutrition (percentage of children under 5 years) ^a		Población por debajo del nivel mínimo de consumo de energía alimentaria (en porcentajes) ^b / Population below minimum level of dietary energy consumption (percentages) ^b	Disponibilidad de energía alimentaria (en Kcal / día por persona) ^b / Dietary energy supply (Kcal / day per person) ^b	Country
	Bajo peso para la edad / Underweight for age	Baja talla para la edad / Underheight for age			
	2014 ^c	2014 ^c	2014-2016	2014-2016	
Argentina	5.0 ^d	3 667	Argentina
Barbados	3.5	7.7	5.0 ^d	3 111	Barbados
Belice	6.2	19.3	6.2	2 785	Belize
Bolivia (Estado Plurinacional de)	4.5	27.2	15.9	2 291	Bolivia (Plurinational State of)
Brasil	2.2	7.1	5.0 ^d	3 302	Brazil
Chile	0.5	1.8	5.0 ^d	3 083	Chile
Colombia	3.4	12.7	8.8	2 848	Colombia
Costa Rica	1.1	5.6	5.0 ^d	2 961	Costa Rica
Cuba	5.0 ^d	3 533	Cuba
Ecuador	6.4	...	10.9	2 510	Ecuador
El Salvador	6.6	20.6	12.4	2 575	El Salvador
Guatemala	13.0	48.0	15.6	2 449	Guatemala
Guyana	8.5	19.5	10.6	2 772	Guyana
Haití	11.6	21.9	53.4	2 015	Haiti
Honduras	7.1	22.7	12.2	2 726	Honduras
Jamaica	3.2	5.7	8.1	2 847	Jamaica
México	2.8	13.6	5.0 ^d	3 089	Mexico
Nicaragua	5.7	23.0	16.6	2 650	Nicaragua
Panamá	3.9	19.1	9.5	2 770	Panama
Paraguay	10.4	2 676	Paraguay
Perú	3.5	18.4	7.5	2 760	Peru
República Dominicana	4.0	7.1	12.3	2 620	Dominican Republic
San Vicente y las Granadinas	6.2	2 975	Saint Vincent and the Grenadines
Santa Lucía	2.8	2.5	Saint Lucia
Suriname	5.8	8.8	8.0	2 783	Suriname
Trinidad y Tabago	7.4	2 994	Trinidad and Tobago
Uruguay	4.5	11.7	5.0 ^d	2 918	Uruguay
Venezuela (República Bolivariana de)	2.9	13.4	5.0 ^d	3 027	Venezuela (Bolivarian Republic of)
América Latina y el Caribe^e	3.1	11.7	5.5	3 069	Latin America and the Caribbean^e

^a Estimaciones calculadas por la OMS.

^b Estimaciones calculadas por la FAO.

^c Los datos corresponden al año más reciente disponible.

^d Valor de referencia. Representa valores inferiores a cinco.

^e Incluye 34 países. Véanse las notas técnicas.

^a Estimates calculated by UNICEF.

^b Estimates calculated by FAO.

^c Data correspond to the most recent available year.

^d Reference value. Represents values of less than 5%.

^e Includes 34 countries. See technical notes.

1.4 SALUD / HEALTH

1.4.2 INDICADORES SELECCIONADOS DE SALUD
SELECTED HEALTH INDICATORS

País	Partos atendidos por personal calificado (en porcentajes) / Births attended by skilled personnel (percentages)	Niños de 1 año vacunados contra el sarampión (en porcentajes) / One-year-old children immunized against measles (percentages)	Médicos por cada 1.000 habitantes ^a / Physicians per 1,000 inhabitants ^a	Camas de hospital por cada 10.000 habitantes ^a / Hospital beds per 10,000 inhabitants ^a	Country
	2014 ^b	2013 ^b	2014 ^b	2010 ^b	
Antigua y Barbuda	100.0	98	...	22	Antigua and Barbuda
Argentina	97.0	91	3.9	45	Argentina
Bahamas	98.0	92	2.8	31	Bahamas
Barbados	98.0	90	1.8	68	Barbados
Belize	96.2	99	0.8	12	Belize
Bolivia (Estado Plurinacional de)	84.8	95	0.5	11	Bolivia (Plurinational State of)
Brasil	98.1	99	1.9	24	Brazil
Chile	99.8	90	1.0	21	Chile
Colombia	99.1	92	1.5	10	Colombia
Costa Rica	99.1	91	1.1	12	Costa Rica
Cuba	99.4	99	6.7	59	Cuba
Dominica	100.0	93	...	38	Dominica
Ecuador	93.7	97	1.7	15	Ecuador
El Salvador	98.0	94	1.6	10	El Salvador
Granada	99.0	94	0.7	24	Grenada
Guatemala	62.8	85	0.9	6	Guatemala
Guyana	92.4	99	0.2	20	Guyana
Haití	37.3	65	...	13	Haiti
Honduras	82.9	89	0.4	8	Honduras
Jamaica	99.1	94	0.4	19	Jamaica
México	96.0	89	2.1	16	Mexico
Nicaragua	88.0	99	0.9	8	Nicaragua
Panamá	91.6	92	1.7	22	Panama
Paraguay	95.8	92	1.2	13	Paraguay
Perú	90.0	85	1.1	15	Peru
República Dominicana	97.7	79	1.5	16	Dominican Republic
Saint Kitts y Nevis	100.0	99	...	48	Saint Kitts and Nevis
San Vicente y las Granadinas	99.0	99	...	26	Saint Vincent and the Grenadines
Santa Lucía	98.7	99	0.1	15	Saint Lucia
Suriname	91.2	93	...	26	Suriname
Trinidad y Tabago	100.0	91	1.2	26	Trinidad and Tobago
Uruguay	98.2	96	3.7	12	Uruguay
Venezuela (República Bolivariana de)	95.7	85	...	11	Venezuela (Bolivarian Republic of)
América Latina y el Caribe^c	92.0	92	Latin America and the Caribbean^c

^a Datos calculados por la OMS.

^b Los datos corresponden al año más reciente disponible.

^c Incluye 34 países. Véanse las notas técnicas.

^a Data calculated by WHO.

^b Data correspond to the most recent available year.

^c Includes 34 countries. See technical notes.

1.4.3 TASA DE MORTALIDAD INFANTIL, POR QUINQUENIOS INFANT MORTALITY RATE, BY FIVE-YEAR PERIOD

(En defunciones por cada 1.000 nacidos vivos / Deaths per thousand live births)

País	2000-2005	2005-2010	2010-2015	2015-2020	2020-2025	2025-2030	2030-2035	Country
Antigua y Barbuda	12.2	10.0	9.1	7.7	6.7	6.0	5.3	<i>Antigua and Barbuda</i>
Argentina	15.0	14.6	13.7	12.9	12.2	11.4	10.8	<i>Argentina</i>
Aruba	17.8	16.0	14.8	13.7	12.6	11.6	10.7	<i>Aruba</i>
Bahamas	11.6	10.0	9.1	7.8	6.8	6.1	5.6	<i>Bahamas</i>
Barbados	12.4	11.0	9.6	8.0	6.8	6.0	5.4	<i>Barbados</i>
Belice	19.7	17.0	14.3	12.4	11.0	9.9	8.8	<i>Belize</i>
Bolivia (Estado Plurinacional de)	61.0	50.9	42.8	38.1	33.8	29.7	26.0	<i>Bolivia (Plurinational State of)</i>
Brasil	28.1	23.9	20.3	17.4	15.0	13.0	11.5	<i>Brazil</i>
Chile	7.9	7.1	6.4	5.8	5.2	4.7	4.3	<i>Chile</i>
Colombia	20.5	19.0	17.9	16.9	15.9	15.1	14.2	<i>Colombia</i>
Costa Rica	10.9	10.0	9.4	8.8	8.3	7.9	7.6	<i>Costa Rica</i>
Cuba	6.1	5.7	5.5	5.3	5.2	5.0	4.9	<i>Cuba</i>
Curaçao	14.7	13.0	10.3	9.1	8.0	7.0	6.2	<i>Curaçao</i>
Ecuador	27.1	23.4	21.1	19.6	18.2	17.0	15.8	<i>Ecuador</i>
El Salvador	23.5	21.1	17.0	14.0	11.7	10.0	8.8	<i>El Salvador</i>
Granada	12.0	10.2	9.6	8.5	7.5	6.7	5.8	<i>Grenada</i>
Guadalupe	8.7	7.0	5.8	4.7	4.0	3.5	3.1	<i>Guadeloupe</i>
Guatemala	38.6	30.1	22.6	18.1	15.3	13.1	11.1	<i>Guatemala</i>
Guyana	36.6	34.4	33.2	31.0	29.2	27.4	25.3	<i>Guyana</i>
Haití	56.1	48.6	43.5	39.0	35.0	30.7	26.2	<i>Haiti</i>
Honduras	31.2	29.4	27.8	26.1	24.5	23.1	21.7	<i>Honduras</i>
Islas Vírgenes de los Estados Unidos	11.5	10.6	9.4	8.5	7.6	6.9	6.3	<i>United States Virgin Islands</i>
Jamaica	20.0	17.9	15.0	13.4	11.8	10.7	9.7	<i>Jamaica</i>
Martinica	8.5	7.6	6.4	5.0	4.3	3.7	3.2	<i>Martinique</i>
México	20.5	19.9	18.8	17.7	16.7	15.8	14.9	<i>Mexico</i>
Nicaragua	26.4	21.5	18.1	15.9	13.9	12.9	12.0	<i>Nicaragua</i>
Panamá	19.8	16.8	15.2	14.2	13.3	12.5	11.8	<i>Panama</i>
Paraguay	35.5	32.0	28.8	25.8	23.2	20.9	18.9	<i>Paraguay</i>
Perú	27.4	21.0	18.6	16.6	14.9	13.5	12.4	<i>Peru</i>
Puerto Rico	8.0	7.0	6.3	5.4	4.8	4.4	4.0	<i>Puerto Rico</i>
República Dominicana	34.9	29.6	25.1	21.4	18.3	15.9	13.9	<i>Dominican Republic</i>
San Vicente y las Granadinas	21.3	18.5	16.5	15.3	14.0	12.8	11.6	<i>Saint Vincent and the Grenadines</i>
Santa Lucía	14.2	11.9	10.9	9.6	8.5	7.5	7.0	<i>Saint Lucia</i>
Suriname	24.2	22.2	17.4	15.3	13.6	12.1	10.8	<i>Suriname</i>
Trinidad y Tabago	28.9	26.6	24.8	23.0	20.8	18.9	17.2	<i>Trinidad and Tobago</i>
Uruguay	14.4	13.1	11.8	10.5	9.4	8.5	7.6	<i>Uruguay</i>
Venezuela (República Bolivariana de)	18.2	15.9	13.8	12.1	10.8	9.7	8.8	<i>Venezuela (Bolivarian Republic of)</i>
América Latina y el Caribe ^a	25.5	22.4	19.8	16.7	14.2	12.2	10.6	Latin America and the Caribbean ^a
América Latina ^b	25.6	22.4	19.8	17.7	15.9	14.4	13.1	Latin America ^b
El Caribe ^c	32.9	30.3	27.1	24.4	21.7	19.4	17.0	The Caribbean ^c

^a Incluye 48 países. Véanse las notas técnicas.

^b Incluye 20 países. Véanse las notas técnicas.

^c Incluye 26 países. Véanse las notas técnicas.

^a Includes 48 countries. See technical notes.

^b Includes 20 countries. See technical notes.

^c Includes 26 countries. See technical notes.

1.4 SALUD / HEALTH

**1.4.4 TASA DE MORTALIDAD EN MENORES DE 5 AÑOS, POR QUINQUENIOS
UNDER FIVE MORTALITY RATE, BY FIVE-YEAR PERIOD**

(En defunciones por cada 1.000 nacidos vivos / Deaths per thousand live births)

País	2000-2005	2005-2010	2010-2015	2015-2020	2020-2025	2025-2030	2030-2035	Country
Antigua y Barbuda	15.2	12.5	11.4	9.6	8.4	7.5	6.7	<i>Antigua and Barbuda</i>
Argentina	17.5	17.1	16.0	13.7	11.8	10.4	9.2	<i>Argentina</i>
Aruba	20.8	18.7	17.2	16.0	14.8	13.7	12.7	<i>Aruba</i>
Bahamas	17.5	14.9	13.3	11.5	10.1	9.0	8.3	<i>Bahamas</i>
Barbados	14.7	12.8	11.0	9.2	7.9	7.0	6.3	<i>Barbados</i>
Belize	23.2	19.9	16.6	14.4	12.8	11.5	10.3	<i>Belize</i>
Bolivia (Estado Plurinacional de)	101.3	85.2	72.2	59.4	48.2	40.2	33.9	<i>Bolivia (Plurinational State of)</i>
Brasil	34.2	28.7	24.3	19.5	15.8	12.9	11.0	<i>Brazil</i>
Chile	14.5	12.6	11.9	9.6	8.0	6.9	6.0	<i>Chile</i>
Colombia	28.8	26.8	25.2	21.8	18.5	15.7	13.5	<i>Colombia</i>
Costa Rica	13.5	12.3	11.4	10.9	9.7	8.5	7.5	<i>Costa Rica</i>
Cuba	7.7	7.1	6.9	6.0	5.3	4.7	4.1	<i>Cuba</i>
Curaçao	17.4	15.4	12.2	10.8	9.5	8.3	7.3	<i>Curaçao</i>
Ecuador	34.8	28.8	25.4	22.6	19.3	16.5	14.3	<i>Ecuador</i>
El Salvador	27.9	24.1	19.7	16.7	14.0	11.9	10.6	<i>El Salvador</i>
Granada	16.4	13.9	13.1	11.6	10.2	9.1	7.9	<i>Grenada</i>
Guadalupe	10.0	7.8	6.4	5.2	4.4	3.9	3.4	<i>Guadeloupe</i>
Guatemala	48.6	39.6	31.6	26.5	22.6	19.4	16.8	<i>Guatemala</i>
Guyana	46.0	42.9	41.1	38.4	36.2	34.1	31.7	<i>Guyana</i>
Haití	92.6	85.9	77.4	68.3	60.2	53.4	46.2	<i>Haiti</i>
Honduras	44.7	42.5	40.1	35.3	30.6	26.7	23.5	<i>Honduras</i>
Islas Vírgenes de los Estados Unidos	13.4	12.3	10.9	9.8	8.8	8.0	7.3	<i>United States Virgin Islands</i>
Jamaica	24.0	21.2	17.9	15.9	14.1	12.8	11.6	<i>Jamaica</i>
Martinica	10.0	8.9	7.4	5.9	5.0	4.3	3.7	<i>Martinique</i>
México	24.8	24.6	23.2	20.2	17.5	15.3	13.2	<i>Mexico</i>
Nicaragua	32.2	28.7	23.5	19.3	15.7	13.5	11.6	<i>Nicaragua</i>
Panamá	25.9	21.9	19.7	18.2	16.2	14.5	12.9	<i>Panama</i>
Paraguay	42.6	38.5	34.7	33.5	31.0	28.6	26.2	<i>Paraguay</i>
Perú	40.4	32.6	29.1	24.1	19.6	16.7	14.3	<i>Peru</i>
Puerto Rico	9.7	9.1	7.2	6.3	5.6	5.2	4.7	<i>Puerto Rico</i>
República Dominicana	38.4	32.8	28.1	25.3	22.2	19.4	17.1	<i>Dominican Republic</i>
San Vicente y las Granadinas	26.8	23.4	20.9	19.4	17.7	16.2	14.7	<i>Saint Vincent and the Grenadines</i>
Santa Lucía	19.2	16.0	14.8	13.0	11.5	10.2	9.5	<i>Saint Lucia</i>
Suriname	31.9	29.5	23.2	20.5	18.2	16.2	14.4	<i>Suriname</i>
Trinidad y Tabago	36.5	33.5	30.9	28.7	26.0	23.7	21.6	<i>Trinidad and Tobago</i>
Uruguay	17.3	16.0	15.0	13.1	11.7	10.5	9.6	<i>Uruguay</i>
Venezuela (República Bolivariana de)	21.5	18.5	15.9	14.0	12.2	10.7	9.6	<i>Venezuela (Bolivarian Republic of)</i>
América Latina y el Caribe ^a	32.9	29.1	25.7	21.9	18.6	15.9	13.8	Latin America and the Caribbean ^a
América Latina ^b	32.5	28.1	24.4	21.3	18.6	16.3	14.5	Latin America ^b
El Caribe ^c	47.2	43.9	39.4	35.5	31.6	28.2	24.7	The Caribbean ^c

^a Incluye 48 países. Véanse las notas técnicas.^b Incluye 20 países. Véanse las notas técnicas.^c Incluye 26 países. Véanse las notas técnicas.^a Includes 48 countries. See technical notes.^b Includes 20 countries. See technical notes.^c Includes 26 countries. See technical notes.

1.4.5 RAZÓN DE MORTALIDAD MATERNA^a MATERNAL MORTALITY RATIO^a

(Por 100.000 nacidos vivos / Per 100,000 live births)

País	2000	2005	2013	Country
Argentina	63	70	69	Argentina
Bahamas	44	40	37	Bahamas
Barbados	42	33	52	Barbados
Belice	110	79	45	Belize
Bolivia (Estado Plurinacional de)	330	270	200	Bolivia (Plurinational State of)
Brasil	85	73	69	Brazil
Chile	29	26	22	Chile
Colombia	130	97	83	Colombia
Costa Rica	44	46	38	Costa Rica
Cuba	63	67	80	Cuba
Ecuador	120	98	87	Ecuador
El Salvador	80	72	69	El Salvador
Granada	29	25	23	Grenada
Guatemala	160	140	140	Guatemala
Guyana	240	240	250	Guyana
Haití	510	470	380	Haiti
Honduras	150	130	120	Honduras
Jamaica	88	85	80	Jamaica
México	67	50	49	Mexico
Montserrat	Montserrat
Nicaragua	140	120	100	Nicaragua
Panamá	79	83	85	Panama
Paraguay	120	130	110	Paraguay
Perú	160	120	89	Peru
Puerto Rico	24	21	20	Puerto Rico
República Dominicana	120	130	100	Dominican Republic
San Vicente y las Granadinas	75	55	45	Saint Vincent and the Grenadines
Santa Lucía	44	39	34	Saint Lucia
Suriname	120	110	130	Suriname
Trinidad y Tabago	59	58	84	Trinidad and Tobago
Uruguay	35	32	14	Uruguay
Venezuela (República Bolivariana de)	91	94	110	Venezuela (Bolivarian Republic of)
América Latina y el Caribe	110	93	85	Latin America and the Caribbean
América Latina	98	84	77	Latin America
El Caribe	230	230	190	The Caribbean

^a Las estimaciones se han calculado para asegurar la comparabilidad entre países, por lo que no son necesariamente las mismas que las estadísticas oficiales de los países, que pueden utilizar otros métodos rigurosos.

^a Estimates have been computed to ensure comparability across countries; thus they are not necessarily the same as the official statistics of the countries, which may use alternative rigorous methods.

1.4 SALUD / HEALTH

1.4.6 GASTO TOTAL EN SALUD
TOTAL EXPENDITURE ON HEALTH

(En porcentajes del producto interno bruto / Percentages of gross domestic product)

País	2000	2007	2008	2009	2010	2011	2012	2013	Country
Antigua y Barbuda	4.2	4.3	4.7	4.9	5.6	5.7	5.4	4.9	Antigua and Barbuda
Argentina	7.6	6.5	6.7	7.6	6.6	6.3	6.8	7.3	Argentina
Bahamas	5.2	7.1	7.3	7.4	7.4	7.6	7.3	7.3	Bahamas
Barbados	5.2	5.7	6.1	6.2	6.2	6.5	6.8	6.8	Barbados
Belice	4.0	4.8	5.1	5.8	5.8	5.6	5.3	5.4	Belize
Bolivia (Estado Plurinacional de)	6.1	4.7	4.9	5.8	5.5	5.0	5.8	6.1	Bolivia (Plurinational State of)
Brasil	7.2	8.5	8.4	8.9	9.0	9.2	9.5	9.7	Brazil
Chile	7.2	6.4	6.9	7.4	7.1	7.1	7.3	7.7	Chile
Colombia	5.9	6.3	6.6	7.0	6.8	6.5	6.8	6.8	Colombia
Costa Rica	7.1	8.4	9.0	9.7	9.7	10.2	10.1	9.9	Costa Rica
Dominica	4.8	4.9	4.7	5.4	5.9	5.9	5.8	6.0	Dominica
Ecuador	3.6	5.1	5.0	5.6	6.0	6.0	6.7	7.5	Ecuador
El Salvador	8.0	6.3	6.2	6.8	6.9	6.8	6.7	6.9	El Salvador
Granada	6.6	5.9	5.8	6.2	6.4	6.4	6.2	6.3	Grenada
Guatemala	5.4	7.1	7.0	7.2	6.9	6.4	6.4	6.4	Guatemala
Guyana	5.8	5.8	7.2	7.3	6.6	6.8	6.6	6.5	Guyana
Haití	6.1	5.4	5.5	6.4	9.3	8.0	9.6	9.4	Haiti
Honduras	6.6	7.9	8.4	8.8	8.5	8.4	9.5	8.7	Honduras
Jamaica	5.5	4.9	5.4	5.2	5.3	5.2	5.7	5.9	Jamaica
México	5.1	5.8	5.8	6.4	6.3	6.0	6.1	6.2	Mexico
Nicaragua	5.4	6.9	7.0	7.5	7.3	7.4	8.1	8.4	Nicaragua
Panamá	7.8	6.3	6.8	7.6	8.0	7.5	7.2	7.2	Panama
Paraguay	8.1	6.0	5.7	7.5	8.8	9.3	9.7	9.0	Paraguay
Perú	4.9	4.6	4.7	5.3	5.0	4.8	5.7	5.3	Peru
República Dominicana	6.3	4.4	4.5	4.7	4.7	4.9	5.4	5.4	Dominican Republic
Saint Kitts y Nevis	4.3	4.1	4.2	5.0	5.5	6.0	6.5	6.4	Saint Kitts and Nevis
San Vicente y las Granadinas	3.7	3.9	4.7	5.1	4.7	5.0	5.4	5.2	Saint Vincent and the Grenadines
Santa Lucía	5.6	6.8	7.4	8.0	7.5	7.2	7.9	8.5	Saint Lucia
Suriname	6.2	5.9	6.3	6.8	6.5	6.7	4.8	4.8	Suriname
Trinidad y Tabago	4.0	4.8	4.4	6.1	5.2	5.0	5.7	5.5	Trinidad and Tobago
Uruguay	11.2	8.0	7.9	9.0	8.8	8.2	8.6	8.8	Uruguay
Venezuela (República Bolivariana de)	5.7	6.0	5.6	5.8	4.9	4.7	4.9	3.6	Venezuela (Bolivarian Republic of)

1.5.1 DISPONIBILIDAD DE SERVICIOS EN LAS VIVIENDAS, EN ÁREAS URBANAS Y RURALES^a SERVICES AVAILABLE IN DWELLINGS, URBAN AND RURAL AREAS^a

(En porcentajes del total de hogares / Percentages of total households)

País	Área geográfica	Agua por tubería / Piped water		Alumbrado eléctrico / Electricity		Sistema de eliminación de excretas / Sewerage system		Geographical area	Country
		2000	2014	2000	2014	2000	2014		
Argentina	Urbana	98.5 ^b	99.8 ^c	99.5 ^b	...	62.5 ^b	69.0 ^c	Urban	Argentina
Bolivia (Estado Plurinacional de)	Nacional	74.4	75.1	70.0	89.5	52.4	63.1	National	Bolivia (Plurinational State of)
	Urbana	90.0	88.5	95.8	99.5	61.6	88.7	Urban	
	Rural	47.2	48.1	24.9	69.3	17.0	11.6	Rural	
Brasil	Nacional	83.1	90.8	96.0	99.7	51.0	62.6	National	Brazil
	Urbana	88.5	93.4	99.2	99.9	54.4	66.6	Urban	
	Rural	52.3	75.4	77.6	97.8	22.4	35.3	Rural	
Chile	Nacional	93.4	97.8	95.8	99.0	83.2	93.6	National	Chile
	Urbana	98.8	99.6	98.8	99.5	91.1	96.7	Urban	
	Rural	58.6	85.2	75.9	95.6	31.8	72.3	Rural	
Colombia	Nacional	89.2	90.2	94.4	97.6	82.4	87.2	National	Colombia
	Urbana	97.9	95.5	99.3	99.8	93.7	92.2	Urban	
	Rural	73.8	71.4	85.8	89.9	62.5	69.5	Rural	
Costa Rica	Nacional	97.8	99.4	96.7	99.3	61.0	50.7	National	Costa Rica
	Urbana	99.7	99.8	98.9	99.7	45.9	34.5	Urban	
	Rural	95.1	98.5	93.4	98.3	83.3	95.0	Rural	
Ecuador	Nacional	...	85.5	...	97.9	...	75.8	National	Ecuador
	Urbana	...	93.4	98.0	98.6	67.5	77.5	Urban	
	Rural	...	67.5	...	96.2	...	71.9	Rural	
El Salvador	Nacional	70.4	66.4	80.1	84.0	42.5	45.0	National	El Salvador
	Urbana	73.9	70.4	92.6	89.8	64.4	59.4	Urban	
	Rural	64.4	59.1	59.1	73.2	5.7	17.0	Rural	
Guatemala	Nacional	72.7	84.6	75.8	81.8	50.2	43.9	National	Guatemala
	Urbana	93.8	90.0	96.5	93.7	87.4	68.4	Urban	
	Rural	58.7	78.3	62.2	68.0	25.7	15.4	Rural	
Honduras	Nacional	82.6	86.8	62.1	79.2	37.4	45.3	National	Honduras
	Urbana	91.5	94.8	92.5	98.7	59.1	66.1	Urban	
	Rural	74.1	79.2	33.4	60.5	16.9	25.3	Rural	
México	Nacional	91.0	93.0	96.0	98.6	78.7	88.4	National	Mexico
	Urbana	96.4	97.0	98.1	99.4	94.0	92.6	Urban	
	Rural	81.4	85.8	92.2	97.2	52.0	80.8	Rural	
Nicaragua	Nacional	64.2	65.9	72.2	77.7	17.3	23.3	National	Nicaragua
	Urbana	83.6	89.8	91.8	97.9	27.0	36.3	Urban	
	Rural	33.4	29.4	41.0	46.6	2.0	3.3	Rural	
Paraguay	Nacional	52.7	69.9	91.0	99.0	13.8	22.7	National	Paraguay
	Urbana	61.4	63.4	97.9	99.8	17.7	16.2	Urban	
	Rural	41.3	79.8	82.0	97.7	8.6	32.6	Rural	
Perú	Nacional	65.8	84.5	69.9	92.9	52.2	74.9	National	Peru
	Urbana	78.3	91.1	92.1	98.9	71.5	84.7	Urban	
	Rural	42.5	64.2	28.2	74.5	15.9	44.7	Rural	
República Dominicana	Nacional	72.6	74.0	...	96.3	31.1	40.1	National	Dominican Republic
	Urbana	85.8	82.7	...	98.8	36.2	37.2	Urban	
	Rural	47.8	56.4	...	91.1	21.5	46.1	Rural	
Uruguay	Nacional	...	97.0	...	99.5	...	65.9	National	Uruguay
	Urbana	97.9	97.4	99.3	99.7	61.3	64.6	Urban	
	Rural	...	87.8	...	94.1	...	96.0	Rural	
Venezuela (República Bolivariana de)	Nacional	93.1	95.3	98.9	99.5	88.2	94.1	National	Venezuela (Bolivarian Republic of)

^a Los datos se refieren al año más cercano al que encabeza la columna.

^b Incluye 29 aglomeraciones urbanas.

^c Incluye 31 aglomeraciones urbanas.

^a Data refer to the year nearest to the one heading the column.

^b Twenty-nine urban agglomerations.

^c Thirty-one urban agglomerations.

1.5 VIVIENDA Y SERVICIOS BÁSICOS / HOUSING AND BASIC SERVICES

1.5.2 POBLACIÓN QUE UTILIZA FUENTES MEJORADAS DE ABASTECIMIENTO DE AGUA POTABLE E INSTALACIONES DE SANEAMIENTO MEJORADAS, EN ÁREAS URBANAS Y RURALES
POPULATION USING AN IMPROVED DRINKING WATER SOURCE AND AN IMPROVED SANITATION FACILITY, URBAN AND RURAL AREAS

(En porcentajes / Percentages)

País	Agua potable / Drinking water						Saneamiento / Sanitation						Country
	Nacional / National		Urbana / Urban		Rural		Nacional / National		Urbana / Urban		Rural		
	2000	2015	2000	2015	2000	2015	2000	2015	2000	2015	2000	2015	
Anguila	93	95	93	95	92	98	92	98	Anguilla
Antigua y Barbuda	98	98	98	98	98	98	85	...	85	...	85	...	Antigua and Barbuda
Argentina	96	99	98	99	81	100	91	96	93	96	82	98	Argentina
Aruba	94	98	94	98	94	98	98	98	98	98	98	98	Aruba
Bahamas	97	98	97	98	97	98	89	92	89	92	89	92	Bahamas
Barbados	98	100	98	100	98	100	87	96	87	96	87	96	Barbados
Belize	85	100	92	99	78	100	83	91	85	93	81	88	Belize
Bolivia (Estado Plurinacional de)	79	90	93	97	55	76	38	50	50	61	18	28	Bolivia (Plurinational State of)
Brasil	93	98	98	100	76	87	75	83	83	88	40	52	Brazil
Chile	95	99	99	100	68	93	92	99	95	100	69	91	Chile
Colombia	90	91	97	97	71	74	75	81	83	85	52	68	Colombia
Costa Rica	95	98	99	100	89	92	91	95	95	95	87	92	Costa Rica
Cuba	91	95	95	96	77	90	87	93	90	94	77	89	Cuba
Dominica	94	...	96	96	92	...	81	...	80	...	84	...	Dominica
Ecuador	80	87	88	93	67	76	70	85	79	87	55	81	Ecuador
El Salvador	82	94	93	97	65	87	62	75	76	82	42	60	El Salvador
Granada	97	97	99	99	95	95	98	98	98	98	98	98	Grenada
Guadalupe	98	99	98	99	100	100	94	97	Guadeloupe
Guatemala	84	93	94	98	76	87	55	64	73	78	39	49	Guatemala
Guyana	86	98	95	98	83	98	79	84	86	88	76	82	Guyana
Haití	61	58	82	65	49	48	21	28	33	34	14	19	Haiti
Honduras	81	91	94	97	69	84	63	83	77	87	52	78	Honduras
Islas Caimán	93	97	93	97	96	96	96	96	Cayman Islands
Islas Turcas y Caicos	87	...	87	...	87	...	81	...	81	...	81	...	Turks and Caicos Islands
Islas Vírgenes Británicas	95	...	95	...	95	...	98	98	98	98	98	98	British Virgin Islands
Islas Vírgenes de los Estados Unidos	100	100	100	100	100	100	96	96	96	96	96	96	United States Virgin Islands
Jamaica	93	94	98	97	89	89	81	82	79	80	82	84	Jamaica
Martinica	88	100	86	100	100	100	94	Martinique
México	89	96	94	97	73	92	75	85	83	88	51	74	Mexico
Montserrat	99	99	99	99	99	99	80	...	80	...	80	...	Montserrat
Nicaragua	79	87	94	99	60	69	54	68	67	76	39	56	Nicaragua
Panamá	90	95	98	98	76	89	67	75	79	84	47	58	Panama
Paraguay	73	98	91	100	52	95	69	89	83	95	51	78	Paraguay
Perú	80	87	89	91	54	69	63	76	75	82	30	53	Peru
Puerto Rico	94	...	94	...	94	...	99	99	99	99	99	99	Puerto Rico
República Dominicana	87	85	92	85	78	82	77	84	84	86	67	76	Dominican Republic
Saint Kitts y Nevis	98	98	98	98	98	98	87	...	87	...	87	...	Saint Kitts and Nevis
San Vicente y las Granadinas	93	95	93	95	93	95	73	...	73	...	73	...	Saint Vincent and the Grenadines
Santa Lucía	94	96	97	100	93	96	83	91	82	85	84	92	Saint Lucia
Suriname	89	95	98	98	73	88	81	79	90	88	63	61	Suriname
Trinidad y Tabago	93	95	93	95	93	95	91	92	91	92	91	92	Trinidad and Tobago
Uruguay	97	100	98	100	77	94	93	96	94	97	84	93	Uruguay
Venezuela (República Bolivariana de)	91	93	94	95	72	78	88	94	93	97	56	70	Venezuela (Bolivarian Republic of)
América Latina y el Caribe	90	95	96	97	71	84	75	83	84	88	48	64	Latin America and the Caribbean

1.6.1 PERSONAS EN SITUACIÓN DE POBREZA E INDIGENCIA, EN ÁREAS URBANAS Y RURALES POOR AND INDIGENT POPULATION, URBAN AND RURAL AREAS

(En porcentajes del total de personas / Percentages of the total population)

País	Año / Year	Indigencia / Extreme poverty				Pobreza / Poverty ^a				Country		
		Nacional / National	Urbana / Urban			Nacional / National	Urbana / Urban					
			Total del área urbana / Total urban areas	Área metropolitana / Metropolitan area	Resto del área urbana / Other urban areas		Total del área rural / Total rural areas	Total del área urbana / Total urban areas	Área metropolitana / Metropolitan area		Resto del área urbana / Other urban areas	Total del área rural / Total rural areas
Argentina	2000	...	8.4 ^b	6.7	10.3	...	25.8 ^b	21.6	30.7	...	Argentina	
	2012	...	1.7 ^c	1.9	1.5	...	4.3 ^c	4.5	4.2	...		
Bolivia (Estado Plurinacional de)	2000	38.8	21.4	17.8	27.6	69.0	63.7	52.4	48.7	58.7	83.4	Bolivia (Plurinational State of)
	2011	18.7	9.2	9.2	...	38.1	36.3	26.9	26.9	...	55.4	
Brasil	2001	13.2	10.4	28.0	37.5	34.1	55.2	Brazil
	2013	5.9	4.5	13.6	18.0	15.7	31.1	
Chile	2000	5.6	5.1	3.9	6.0	8.4	20.2	19.7	14.4	23.4	23.7	Chile
	2013	2.5	2.5	1.8	2.9	2.8	7.8	7.9	6.0	9.3	6.7	
Colombia ^d	2002	17.8	12.4	7.0	13.9	33.0	49.7	45.7	31.6	49.6	61.2	Colombia ^d
	2013	9.1	6.0	1.6	7.3	19.2	30.7	27.0	10.2	31.6	42.8	
Costa Rica	2000	7.8	5.4	4.3	6.4	11.1	20.3	17.5	16.4	18.4	24.4	Costa Rica
	2013	7.2	5.7	4.9	9.7	9.6	17.7	16.6	15.1	23.6	19.5	
Ecuador	2000	31.8	27.6	39.4	61.6	59.4	65.7	Ecuador
	2013	12.0	10.9	14.3	33.6	33.5	33.7	
El Salvador	2000	21.0	12.2	7.9	17.1	33.5	47.9	37.6	29.3	47.1	62.3	El Salvador
	2013	12.5	9.4	5.9	12.1	17.5	40.9	36.2	25.7	44.1	48.7	
Guatemala	2002	30.9	18.1	37.6	60.2	45.3	68.0	Guatemala
	2006	29.1	14.8	42.2	54.8	42.0	66.5	
Honduras	2001	52.8	36.4	26.1	44.4	66.3	75.5	66.0	56.4	73.4	83.5	Honduras
	2010	45.6	26.5	18.3	32.8	61.4	69.2	56.9	46.2	65.2	79.5	
México	2000	15.2	6.6	28.5	41.1	32.3	54.7	México
	2012	14.2	9.8	21.5	37.1	33.2	43.5	
Nicaragua	2001	42.5	33.5	24.6	39.2	55.2	69.4	63.9	50.9	72.2	77.1	Nicaragua
	2009	29.5	20.9	17.8	22.9	40.9	58.3	52.9	47.8	56.2	65.4	
Panamá	2001	19.4	9.4	35.5	36.9	25.6	55.2	Panamá
	2013	12.2	3.6	29.3	23.1	12.4	44.6	
Paraguay	2001	31.3	18.3	10.6	27.7	46.3	59.7	50.1	42.7	59.0	70.9	Paraguay
	2013	19.2	12.0	9.0	17.0	29.7	40.7	35.2	31.9	40.8	48.8	
Perú	2001	24.4	9.9	51.3	54.7	42.0	78.4	Perú
	2013 ^e	4.7	1.0	16.0	23.9	16.1	48.0	
República Dominicana	2002	20.7	16.5	28.6	47.1	42.4	55.9	Dominican Republic
	2013	20.2	18.2	24.2	40.7	38.8	44.7	
Uruguay	2000	...	2.2	2.3	2.1	10.7	10.9	10.6	...	Uruguay
	2013	0.9	0.9	1.6	0.5	0.3	5.6	5.7	7.9	4.2	2.0	
Venezuela (República Bolivariana de) ^f	2000	18.0	44.0	Venezuela (Bolivarian Republic of) ^f
	2013 ^g	9.8	32.1	
América Latina^h	2002ⁱ	19.3	13.4	38.4	43.9	38.3	62.4	Latin America^h
	2013ⁱ	11.7	7.7	28.2	28.1	23.2	47.9	

^a Incluye a las personas que se encuentran bajo la línea de indigencia o en situación de extrema pobreza.^b Incluye 29 aglomeraciones urbanas.^c Incluye 31 aglomeraciones urbanas.^d Cifras del Departamento Administrativo Nacional de Estadística (DANE).^e Cifras del Instituto Nacional de Estadística e Informática del Perú (INEI). Las cifras no son comparables con las de años anteriores.^f A partir de 1998 el diseño muestral de la encuesta no permite el desglose urbano-rural. Por lo tanto, las cifras corresponden al total nacional.^g Cifras del Instituto Nacional de Estadística (INE) de la República Bolivariana de Venezuela. Las cifras no son comparables con las de años anteriores.^h Estimación basada en 19 países: Argentina, Bolivia (Estado Plurinacional de), Brasil, Chile, Colombia, Costa Rica, Ecuador, El Salvador, Guatemala, Haití, Honduras, México, Nicaragua, Panamá, Paraguay, Perú, República Dominicana, Uruguay y Venezuela (República Bolivariana de).ⁱ Los datos se refieren al año más cercano al que encabeza la fila.^a Includes those living below the poverty line or in extreme poverty.^b Twenty-nine urban agglomerations.^c Thirty-one urban agglomerations.^d Figures from the National Administrative Department of Statistics (DANE).^e Figures from the National Institute of Statistics and Informatics of Peru. Figures are not comparable with those of previous years.^f As of 1998, the survey's sample design does not allow for rural-urban breakdown. Thus, the data correspond to the national total.^g Figures from the National Institute of Statistics (INE) of the Bolivarian Republic of Venezuela. Figures are not comparable with those of previous years.^h Estimate based on 19 countries: Argentina, Bolivarian Republic of Venezuela, Brazil, Chile, Colombia, Costa Rica, Dominican Republic, Ecuador, El Salvador, Guatemala, Haiti, Honduras, Mexico, Nicaragua, Panama, Paraguay, Peru, Plurinational State of Bolivia and Uruguay.ⁱ The data refer to the year nearest to the one heading the row.

1.6 POBREZA Y DISTRIBUCIÓN DEL INGRESO / POVERTY AND INCOME DISTRIBUTION

1.6.2 COEFICIENTE DE LA BRECHA DE POBREZA E INDIGENCIA
POVERTY AND INDIGENCE GAP COEFFICIENT

(En porcentajes de déficit de ingreso con respecto a la línea de pobreza o indigencia / Percentages of the income gap with respect to the poverty or indigence line)

País	Año / Year	Indigencia / Extreme poverty	Pobreza / Poverty ^a	Country
Argentina	2000 ^b	3.0	10.0	Argentina
	2012 ^c	1.0	1.9	
Bolivia (Estado Plurinacional de)	2000	21.1	36.1	Bolivia (Plurinational State of)
	2011	8.1	15.5	
Brasil	2001	5.8	17.3	Brazil
	2013	3.1	7.6	
Chile	2000	2.1	7.0	Chile
	2013	1.0	2.5	
Colombia	2002	6.8	21.9	Colombia
	2013	3.3	11.8	
Costa Rica	2000	3.6	8.1	Costa Rica
	2013	3.1	6.9	
Ecuador	2000	12.8	29.5	Ecuador
	2013	3.7	11.7	
El Salvador	2000	8.9	21.8	El Salvador
	2013	3.5	14.9	
Guatemala	2002	10.7	27.0	Guatemala
	2006	11.3	25.5	
Honduras	2001	25.3	44.0	Honduras
	2010	22.8	39.1	
México	2000	4.7	15.8	Mexico
	2012	4.2	12.7	
Nicaragua	2001	19.2	37.1	Nicaragua
	2009	11.7	26.1	
Panamá	2001	9.0	17.7	Panama
	2013	5.3	10.1	
Paraguay	2001	13.7	28.7	Paraguay
	2013	7.1	16.6	
Perú	2001	9.6	24.7	Peru
	2013 ^d	1.3	8.1	
República Dominicana	2002	8.8	20.9	Dominican Republic
	2013	7.6	17.7	
Uruguay	2000 ^e	0.6	3.3	Uruguay
	2013	0.2	1.5	
Venezuela (República Bolivariana de)	2000	7.3	19.0	Venezuela (Bolivarian Republic of)
	2013 ^d	3.9	12.1	
América Latina (promedio simple)	2002 ^{f g}	9.5	21.9	Latin America (simple average)
	2013 ^{h i}	5.7	13.5	

^a Incluye a las personas que se encuentran bajo la línea de indigencia o en situación de extrema pobreza.^b Incluye 29 aglomeraciones urbanas.^c Incluye 31 aglomeraciones urbanas.^d Cifras no comparables con las de años anteriores.^e Área urbana.^f Incluye 18 países. Los datos se refieren a 2002 o al año más cercano.^g El promedio nacional incluye la información de las áreas urbanas de la Argentina, el Ecuador y el Uruguay.^h Incluye 18 países. Los datos se refieren a 2013 o al año más cercano.ⁱ El promedio nacional incluye la información de las áreas urbanas de la Argentina.^a Includes those living below the poverty line or in extreme poverty.^b Twenty-nine urban agglomerations.^c Thirty-one urban agglomerations.^d Figures are not comparable with those of previous years.^e Urban areas.^f Includes 18 countries. Data refer to 2002 or to the nearest available year.^g The national average includes information for urban areas of Argentina, Ecuador and Uruguay.^h Includes 18 countries. Data refer to 2013 or to the nearest available year.ⁱ The national average includes information for urban areas of Argentina.

1.6.3 POBLACIÓN EN SITUACIÓN DE POBREZA E INDIGENCIA, SEGÚN EDAD, 2013^a
POOR AND INDIGENT POPULATION, BY AGE, 2013^a

(En porcentajes / Percentages)

País	Indigencia / Extreme poverty								Pobreza / Poverty ^b								Country
	Grupo de edad / Age group								Grupo de edad / Age group								
	Total	0-14	15-24	25-34	35-44	45-54	55-64	65 y más / 65 and over	Total	0-14	15-24	25-34	35-44	45-54	55-64	65 y más / 65 and over	
Argentina ^c	1.7	2.7	1.9	1.4	1.5	1.3	1.2	0.5	4.3	7.7	5.2	3.6	3.6	2.8	2.5	0.8	Argentina ^c
Bolivia (Estado Plurinacional de)	18.7	25.9	14.9	13.6	17.1	16.5	13.4	14.8	36.2	47.3	31.6	29.8	34.3	30.5	25.1	29.2	Bolivia (Plurinational State of)
Brasil	5.9	10.4	6.0	5.4	4.8	4.3	3.4	1.7	18.0	32.0	19.8	17.0	16.0	12.2	8.1	3.4	Brazil
Chile	2.5	4.2	2.8	2.3	2.2	2.1	1.6	0.8	7.8	13.1	8.7	6.8	7.0	5.8	5.0	3.6	Chile
Colombia	9.1	14.5	8.4	7.0	7.2	5.6	5.5	6.7	30.6	43.8	30.7	25.7	26.7	21.4	20.2	22.9	Colombia
Costa Rica	7.2	11.5	7.3	5.9	6.3	5.9	5.2	4.5	17.7	26.9	18.0	14.5	15.7	13.7	13.1	13.9	Costa Rica
Ecuador	12.0	18.3	10.2	10.1	10.9	7.9	7.3	7.7	33.6	46.4	31.3	30.2	32.2	24.1	21.4	23.8	Ecuador
El Salvador	12.4	17.2	11.9	10.4	11.0	8.7	8.8	10.7	40.9	51.4	41.2	36.2	37.9	32.0	31.2	35.4	El Salvador
Guatemala	29.0	37.6	23.3	25.6	25.6	19.1	17.2	20.1	54.7	65.2	50.2	49.4	48.8	41.2	39.1	43.3	Guatemala
Honduras	45.4	54.5	40.7	39.6	41.7	39.2	40.2	41.8	69.0	78.2	65.3	63.4	64.7	62.7	61.6	65.0	Honduras
México	14.2	22.3	12.3	13.1	12.0	8.4	7.9	8.4	37.0	50.5	34.3	36.2	36.0	25.7	22.2	28.4	Mexico
Nicaragua	29.5	37.6	25.8	25.9	25.8	21.7	24.8	26.9	58.2	67.6	56.0	53.9	52.6	48.3	50.9	54.3	Nicaragua
Panamá	11.8	18.8	12.0	9.0	8.7	7.5	7.0	7.2	22.9	34.8	23.4	16.9	17.8	14.7	14.5	17.0	Panama
Paraguay	19.1	26.7	16.4	15.0	16.1	15.4	16.1	17.4	40.5	52.5	37.3	33.1	37.8	33.3	32.6	39.8	Paraguay
Perú	4.7	7.6	3.9	3.3	4.4	3.5	2.9	3.8	24.0	34.4	21.7	19.1	22.8	17.9	17.2	22.2	Peru
República Dominicana	20.2	27.9	19.0	17.3	15.0	13.0	15.9	22.1	40.7	51.2	41.1	37.3	34.7	29.4	32.3	39.7	Dominican Republic
Uruguay	0.9	2.0	1.3	0.8	0.5	0.4	0.4	0.1	5.6	11.5	7.2	5.3	4.1	2.9	2.3	0.8	Uruguay
Venezuela (República Bolivariana de)	10.0	15.9	10.0	7.8	7.0	5.8	5.7	6.9	32.4	46.9	33.5	28.4	27.3	22.0	18.4	19.8	Venezuela (Bolivarian Republic of)
América Latina (promedio simple)^{d e}	14.1	19.8	12.7	11.9	12.1	10.4	10.3	11.2	31.9	42.3	30.9	28.2	28.9	24.5	23.2	25.7	Latin America (simple average)^{d e}

^a Los datos se refieren a 2013 o al año más cercano.^b Incluye a las personas que se encuentran bajo la línea de indigencia o en situación de extrema pobreza.^c Incluye 31 aglomeraciones urbanas.^d Incluye 18 países.^e El promedio nacional incluye la información de las áreas urbanas de la Argentina.^a Data refer to 2013 or to the nearest available year.^b Includes those living below the poverty line or in extreme poverty.^c Thirty-one urban agglomerations.^d Includes 18 countries.^e The national average includes information for urban areas of Argentina.

1.6 POBREZA Y DISTRIBUCIÓN DEL INGRESO / POVERTY AND INCOME DISTRIBUTION

1.6.4 POBLACIÓN OCUPADA EN SITUACIÓN DE POBREZA E INDIGENCIA, EN ÁREAS URBANAS Y RURALES, 2013^a
EMPLOYED POOR AND INDIGENT POPULATION, URBAN AND RURAL AREAS, 2013^a

(En porcentajes / Percentages)

País	Indigencia / Extreme poverty			Pobreza / Poverty ^b			Country
	Nacional / National	Urbana / Urban	Rural	Nacional / National	Urbana / Urban	Rural	
Argentina ^c	...	0.5	1.7	...	Argentina ^c
Bolivia (Estado Plurinacional de)	15.6	5.6	33.3	30.2	19.1	49.8	Bolivia (Plurinational State of)
Brasil	2.6	1.2	9.9	10.5	8.0	23.9	Brazil
Chile	0.8	0.7	1.0	3.2	3.2	2.7	Chile
Colombia	5.0	2.9	12.7	21.0	17.9	32.3	Colombia
Costa Rica	3.4	2.4	5.3	9.8	8.9	11.5	Costa Rica
Ecuador	7.6	6.3	10.3	23.6	23.0	25.0	Ecuador
El Salvador	8.3	6.2	12.4	31.5	27.6	38.9	El Salvador
Guatemala	20.2	9.8	32.3	44.2	33.2	56.9	Guatemala
Honduras	39.0	20.0	55.7	61.9	47.5	74.6	Honduras
México	10.0	6.7	15.9	29.8	26.5	35.5	Mexico
Nicaragua	21.4	13.5	32.7	48.6	42.9	56.8	Nicaragua
Panamá	8.6	1.1	25.0	15.3	5.5	36.7	Panama
Paraguay	13.8	7.2	23.8	31.8	25.7	40.9	Paraguay
Perú	3.7	0.6	12.9	19.8	11.9	42.4	Peru
República Dominicana	8.8	7.7	11.2	25.5	24.0	28.6	Dominican Republic
Uruguay	0.4	0.4	0.1	2.9	3.0	0.9	Uruguay
Venezuela (República Bolivariana de) ^d	4.1	19.4	Venezuela (Bolivarian Republic of) ^d
América Latina (promedio simple)	9.7^{e f}	5.4^g	18.4^h	23.9^{e f}	19.4^g	34.8^h	Latin America (simple average)

^a Los datos se refieren a 2013 o al año más cercano.^b Incluye a las personas que se encuentran bajo la línea de indigencia o en situación de extrema pobreza.^c Incluye 31 aglomeraciones urbanas.^d A partir de 1998 el diseño muestral de la encuesta no permite el desglose urbano-rural. Por lo tanto, las cifras corresponden al total nacional.^e Incluye 18 países.^f El promedio nacional incluye la información de las áreas urbanas de la Argentina.^g El promedio del área urbana incluye la información nacional de la República Bolivariana de Venezuela.^h Incluye 16 países.^a Data refer to 2013 or to the nearest available year.^b Includes those living below the poverty line or in extreme poverty.^c Thirty-one urban agglomerations.^d As of 1998, the survey's sample design does not allow for rural-urban breakdown. Thus, the data correspond to the national total.^e Includes 18 countries.^f The national average includes information for urban areas of Argentina.^g The average for urban areas includes national information for the Bolivarian Republic of Venezuela.^h Includes 16 countries.

1.6.5 DISTRIBUCIÓN DEL INGRESO DE LAS PERSONAS, EN ÁREAS URBANAS Y RURALES
DISTRIBUTION OF NATIONAL INCOME, URBAN AND RURAL AREAS

(En porcentajes / Percentages)

País	Área geográfica	Año / Year	Quintil 1 (más pobre) / Quintile 1 (poorest)		Quintil 2 / Quintile 2	Quintil 3 / Quintile 3	Quintil 4 / Quintile 4	Quintil 5 (más rico) / Quintile 5 (richest)		Geographical area	Country
			Decil 1 / Decile 1	Decil 2 / Decile 2				Decil 9 / Decile 9	Decil 10 / Decile 10		
Argentina	Urbana	2000 ^a	1.0	2.2	7.4	11.6	19.2	16.0	42.8	Urban	Argentina
		2012 ^b	1.4	2.8	8.8	13.6	21.2	16.0	36.2		
Bolivia (Estado Plurinacional de)	Nacional	2000	0.2	1.0	5.0	9.4	16.6	15.6	52.0	National	Bolivia (Plurinational State of)
		2011	1.0	2.4	8.8	14.2	22.6	17.2	34.0		
	Urbana	2000	1.2	2.2	6.6	10.2	17.2	15.2	47.6	Urban	
		2011	2.0	3.6	10.2	15.0	22.0	16.2	30.8		
	Rural	2000	0.4	0.8	3.8	8.6	16.2	14.8	55.4	Rural	
		2011	0.8	1.8	7.2	12.4	20.8	17.0	40.0		
Brasil	Nacional	2000	0.6	1.4	5.2	9.0	16.2	15.0	52.8	National	Brazil
		2013	0.8	2.0	7.0	11.8	18.6	15.2	44.4		
	Urbana	2000	0.6	1.6	5.2	9.2	16.4	15.2	51.8	Urban	
		2013	1.0	2.2	7.4	11.8	18.6	15.2	43.8		
	Rural	2000	0.8	2.0	6.2	10.8	18.8	15.4	46.2	Rural	
		2013	0.8	2.0	7.0	12.2	20.8	16.0	41.0		
Chile	Nacional	2000	1.2	2.2	6.8	10.8	17.6	15.2	46.2	National	Chile
		2013	1.6	2.8	8.2	12.0	18.4	15.2	41.8		
	Urbana	2000	1.2	2.2	7.0	10.8	17.6	15.4	45.6	Urban	
		2013	1.6	2.8	8.2	12.0	18.4	15.4	41.4		
	Rural	2000	1.4	2.8	8.4	12.4	18.4	13.8	42.6	Rural	
		2013	2.0	3.4	9.6	13.2	18.8	13.8	39.4		
Colombia	Nacional	2002	1.0	2.0	6.6	11.0	18.2	15.6	45.6	National	Colombia
		2013	1.0	2.2	7.2	11.8	19.6	16.0	42.0		
	Urbana	2002	1.2	2.4	7.2	11.4	18.6	15.6	43.8	Urban	
		2013	1.2	2.6	7.8	12.4	19.8	15.8	40.4		
	Rural	2002	1.2	2.6	8.0	12.4	19.2	15.2	41.2	Rural	
		2013	1.6	3.2	9.6	14.2	21.6	16.2	33.6		
Costa Rica	Nacional	2000	1.2	2.8	8.6	13.8	21.8	16.8	35.2	National	Costa Rica
		2013	1.2	2.4	7.8	12.2	20.4	17.2	38.8		
	Urbana	2000	1.4	3.0	9.2	14.2	21.8	16.8	33.6	Urban	
		2013	1.2	2.6	7.8	12.4	21.6	17.4	37.2		
	Rural	2000	1.2	2.8	9.6	14.6	22.4	16.4	33.2	Rural	
		2013	1.2	2.8	9.0	13.8	21.0	15.8	36.4		
Ecuador	Nacional	2000	1.0	2.2	7.0	11.2	17.8	15.4	45.4	National	Ecuador
		2013	1.6	3.0	8.6	13.2	20.4	16.0	37.2		
	Urbana	2000	1.2	2.4	7.4	11.6	18.4	15.0	44.4	Urban	
		2013	1.8	3.0	8.8	13.4	20.6	16.0	36.4		
	Rural	2000	1.2	2.4	8.0	12.6	19.4	15.0	41.6	Rural	
		2013	2.0	3.4	10.0	14.6	21.6	15.4	33.0		

1.6 POBREZA Y DISTRIBUCIÓN DEL INGRESO / POVERTY AND INCOME DISTRIBUTION

1.6.5 DISTRIBUCIÓN DEL INGRESO DE LAS PERSONAS, EN ÁREAS URBANAS Y RURALES (continuación)
DISTRIBUTION OF NATIONAL INCOME, URBAN AND RURAL AREAS (continued)

(En porcentajes / Percentages)

País	Área geográfica	Año / Year	Quintil 1 (más pobre) / Quintile 1 (poorest)		Quintil 2 / Quintile 2	Quintil 3 / Quintile 3	Quintil 4 / Quintile 4	Quintil 5 (más rico) / Quintile 5 (richest)		Geographical area	Country
			Decil 1 / Decile 1	Decil 2 / Decile 2				Decil 9 / Decile 9	Decil 10 / Decile 10		
El Salvador	Nacional	2000	0.8	2.0	7.4	12.4	20.4	17.0	40.0	National	El Salvador
		2013	1.8	3.0	9.4	14.0	20.8	15.8	35.2		
	Urbana	2000	1.4	2.8	8.6	13.0	20.8	16.4	36.6	Urban	
		2013	2.2	3.4	10.2	14.2	20.6	15.4	34.0		
	Rural	2000	1.0	2.4	8.8	14.6	23.2	17.4	32.6	Rural	
		2013	2.2	3.6	10.6	15.4	22.2	15.8	30.2		
Guatemala	Nacional	2002	1.4	2.4	7.0	11.2	19.4	16.4	42.2	National	Guatemala
		2006	1.0	1.8	6.2	10.4	17.8	15.2	47.4		
	Urbana	2002	1.2	2.4	7.6	12.2	20.0	15.8	40.8	Urban	
		2006	1.2	2.4	7.2	11.2	18.2	15.4	44.4		
	Rural	2002	1.8	3.2	9.2	12.8	19.8	16.6	36.8	Rural	
		2006	1.4	2.4	7.4	12.2	19.2	15.2	42.2		
Honduras	Nacional	2001	0.8	1.8	6.0	10.6	19.2	16.8	44.8	National	Honduras
		2010	0.8	1.4	5.8	11.2	20.4	17.4	43.0		
	Urbana	2001	1.2	2.4	7.6	12.2	20.2	16.0	40.6	Urban	
		2010	1.2	2.6	8.2	13.0	21.0	16.6	37.2		
	Rural	2001	1.2	2.4	7.4	11.6	19.2	16.2	42.0	Rural	
		2010	1.0	2.0	6.4	11.2	20.0	17.0	42.6		
México	Nacional	2000	1.2	2.2	7.2	11.6	19.0	15.8	43.2	National	Mexico
		2012	1.6	2.8	8.4	12.8	19.4	15.4	39.4		
	Urbana	2000	2.0	3.0	8.4	12.2	19.2	15.6	39.8	Urban	
		2012	2.0	3.2	9.0	13.2	19.6	15.4	37.8		
	Rural	2000	1.4	2.4	7.0	11.0	17.6	14.6	46.0	Rural	
		2012	2.0	3.2	9.4	14.0	20.2	15.0	36.0		
Nicaragua	Nacional	2001	0.6	1.8	6.6	11.0	18.2	15.2	46.4	National	Nicaragua
		2009	1.4	2.8	8.6	13.8	20.8	16.0	36.6		
	Urbana	2001	1.0	2.2	7.2	11.2	18.2	14.2	46.0	Urban	
		2009	1.8	3.2	9.8	14.0	21.0	15.8	34.4		
	Rural	2001	0.6	2.2	8.0	13.2	21.8	16.4	37.6	Rural	
		2009	1.4	2.8	9.0	14.0	21.8	15.8	35.0		
Panamá	Nacional	2001	0.6	1.6	6.4	12.0	20.6	17.4	41.2	National	Panama
		2013	0.8	2.0	7.4	12.8	20.8	16.8	39.4		
	Urbana	2001	1.0	2.4	8.2	13.0	20.8	16.8	37.6	Urban	
		2013	1.6	3.0	9.0	13.2	20.6	16.4	36.4		
	Rural	2001	0.8	1.8	6.8	12.2	21.2	17.6	39.8	Rural	
		2013	0.8	1.8	6.6	11.6	21.0	17.6	40.6		
Paraguay	Nacional	2001	0.8	2.0	6.6	11.6	19.0	15.8	44.2	National	Paraguay
		2013	1.2	2.4	7.8	12.4	20.0	15.4	41.0		
	Urbana	2001	1.2	2.6	8.2	12.0	19.6	15.8	40.4	Urban	
		2013	1.6	2.8	8.6	13.2	20.0	15.2	38.6		
	Rural	2001	1.0	2.2	7.6	12.4	20.2	15.4	41.4	Rural	
		2013	1.0	2.4	7.4	11.6	19.2	15.4	43.0		

1.6.5 DISTRIBUCIÓN DEL INGRESO DE LAS PERSONAS, EN ÁREAS URBANAS Y RURALES (conclusión)
DISTRIBUTION OF NATIONAL INCOME, URBAN AND RURAL AREAS (concluded)

(En porcentajes / Percentages)

País	Área geográfica	Año / Year	Quintil 1 (más pobre) / Quintile 1 (poorest)		Quintil 2 / Quintile 2	Quintil 3 / Quintile 3	Quintil 4 / Quintile 4	Quintil 5 (más rico) / Quintile 5 (richest)		Geographical area	Country
			Decil 1 / Decile 1	Decil 2 / Decile 2				Decil 9 / Decile 9	Decil 10 / Decile 10		
Perú	Nacional	2001	1.2	2.2	7.4	12.4	20.2	16.0	40.6	National	Peru
		2013 ^c	1.6	3.0	9.6	14.6	22.0	16.2	33.2		
	Urbana	2001	1.6	3.0	9.0	13.2	20.0	15.2	38.0	Urban	
		2013 ^c	2.2	3.8	10.6	15.2	21.4	15.6	31.0		
	Rural	2001	1.8	3.2	9.6	14.6	21.6	15.8	33.6	Rural	
		2013 ^c	2.2	3.4	9.8	14.6	22.0	16.0	32.0		
República Dominicana	Nacional	2002	1.0	2.2	7.6	11.8	19.4	15.8	42.2	National	Dominican Republic
		2013	1.0	2.2	7.0	11.6	19.4	16.2	42.6		
	Urbana	2002	1.0	2.2	7.4	11.8	19.4	16.2	42.0	Urban	
		2013	1.0	2.0	6.8	11.4	19.2	16.4	43.2		
	Rural	2002	1.2	2.8	9.0	14.2	22.0	16.4	34.4	Rural	
		2013	1.4	2.6	8.4	13.8	21.6	16.6	35.4		
Uruguay	Nacional	2007	2.0	3.0	9.0	13.8	21.2	16.4	34.8	National	Uruguay
		2013	2.4	3.8	11.0	15.6	22.2	16.0	28.8		
	Urbana	2000	1.8	3.0	9.2	14.2	21.6	16.4	33.8	Urban	
		2013	2.4	3.8	11.0	15.6	22.4	16.0	28.8		
	Rural	2007	2.4	3.8	10.6	14.8	21.2	15.0	32.2	Rural	
		2013	3.0	4.8	12.6	16.6	22.2	14.8	26.0		
Venezuela (República Bolivariana de) ^d	Nacional	2000	1.2	2.8	8.8	14.0	22.0	17.0	34.4	National	Venezuela (Bolivarian Republic of) ^d
		2013 ^c	1.6	3.4	10.4	15.4	22.8	16.2	29.8		
América Latina (promedio simple)	Nacional	2002^{e f}	1.0	2.1	7.0	11.6	19.3	16.0	43.0	National	Latin America (simple average)
		2013^{e g}	1.3	2.6	8.2	13.0	20.5	16.1	38.4		
	Urbana^h	2002^e	1.3	2.4	7.7	12.0	19.4	15.7	41.3	Urban^h	
		2013^e	1.6	3.0	8.8	13.3	20.5	15.9	36.8		
	Rural	2002ⁱ	1.2	2.5	8.0	12.7	20.2	16.0	39.6	Rural	
		2013ⁱ	1.6	2.9	8.8	13.4	20.9	15.8	36.7		

^a Incluye 29 aglomeraciones urbanas.^b Incluye 31 aglomeraciones urbanas.^c Cifras no comparables con las de años anteriores.^d A partir de 1998 el diseño muestral de la encuesta no permite el desglose urbano-rural. Por lo tanto, las cifras corresponden al total nacional.^e Incluye 18 países. Los datos se refieren al año más cercano al que encabeza la fila.^f El promedio nacional incluye la información de las áreas urbanas de la Argentina, el Ecuador y el Uruguay.^g El promedio nacional incluye la información de las áreas urbanas de la Argentina.^h El promedio del área urbana la información nacional de la República Bolivariana de Venezuela.ⁱ Incluye 14 países. Los datos se refieren al año más cercano al que encabeza la fila.^j Incluye 16 países. Los datos se refieren al año más cercano al que encabeza la fila.^a Twenty-nine urban agglomerations.^b Thirty-one urban agglomerations.^c Figures are not comparable with those of earlier years.^d As of 1998, the survey's sample design does not allow for rural-urban breakdown. Thus, the data correspond to the national total.^e Includes 18 countries. Data refer to the year nearest to the one heading the row.^f The national average includes information for urban areas of Argentina, Ecuador and Uruguay.^g The national average includes information for urban areas of Argentina.^h The average for urban areas includes national information for the Bolivarian Republic of Venezuela.ⁱ Includes 14 countries. The data refer to the year nearest to the one heading the row.^j Includes 16 countries. The data refer to the year nearest to the one heading the row.

1.6 POBREZA Y DISTRIBUCIÓN DEL INGRESO / POVERTY AND INCOME DISTRIBUTION

1.6.6 ÍNDICE DE GINI, EN ÁREAS URBANAS Y RURALES
GINI COEFFICIENT, URBAN AND RURAL AREAS

(En valores comprendidos entre 0 y 1 / Values between 0 and 1)

País	Año / Year	Nacional / National	Área urbana / Urban areas	Área rural / Rural areas	Country
Argentina	2000 ^a	...	0.544	...	Argentina
	2012 ^b	...	0.475	...	
Bolivia (Estado Plurinacional de)	2000	0.643	0.574	0.678	Bolivia (Plurinational State of)
	2011	0.472	0.410	0.536	
Brasil	2001	0.639	0.628	0.581	Brazil
	2013	0.553	0.544	0.539	
Chile	2000	0.564	0.558	0.511	Chile
	2013	0.509	0.508	0.467	
Colombia	2002	0.567	0.544	0.517	Colombia
	2013	0.536	0.513	0.445	
Costa Rica	2000	0.474	0.454	0.451	Costa Rica
	2013	0.512	0.501	0.474	
Ecuador	2000	0.559	0.545	0.520	Ecuador
	2013	0.477	0.468	0.427	
El Salvador	2000	0.531	0.481	0.463	El Salvador
	2013	0.453	0.431	0.399	
Guatemala	2002	0.542	0.525	0.472	Guatemala
	2006	0.585	0.547	0.526	
Honduras	2001	0.577	0.521	0.534	Honduras
	2010	0.573	0.489	0.555	
México	2000	0.542	0.493	0.553	Mexico
	2012	0.492	0.469	0.452	
Nicaragua	2001	0.579	0.561	0.507	Nicaragua
	2009	0.478	0.443	0.462	
Panamá	2001	0.555	0.499	0.540	Panama
	2013	0.527	0.470	0.554	
Paraguay	2001	0.558	0.511	0.524	Paraguay
	2013	0.522	0.486	0.541	
Perú	2001	0.525	0.477	0.439	Peru
	2013 ^c	0.444	0.401	0.420	
República Dominicana	2002	0.537	0.535	0.464	Dominican Republic
	2013	0.544	0.553	0.474	
Uruguay	2000	...	0.447	...	Uruguay
	2013	0.382	0.383	0.326	
Venezuela (República Bolivariana de) ^d	2000	0.468	Venezuela (Bolivarian Republic of) ^d
	2013	0.407	
América Latina (promedio simple)	2002	0.547^{e f}	0.522^g	0.510^h	Latin America (simple average)
	2013	0.497^{e i}	0.472^{e g}	0.475^j	

^a Incluye 29 aglomeraciones urbanas.^b Incluye 31 aglomeraciones urbanas.^c Las cifras a partir de 2004 no son estrictamente comparables con las de años anteriores, debido a cambios metodológicos efectuados por el Instituto Nacional de Estadística e Informática (INEI).^d A partir de 1998 el diseño muestral de la encuesta no permite el desglose urbano-rural. Por lo tanto, las cifras corresponden al total nacional.^e Incluye 18 países. Los datos se refieren al año más cercano al que encabeza la fila.^f El promedio nacional incluye la información de las áreas urbanas de la Argentina, el Ecuador y el Uruguay.^g El promedio del área urbana incluye la información nacional de la República Bolivariana de Venezuela.^h Incluye 14 países. Los datos se refieren al año más cercano al que encabeza la fila.ⁱ El promedio nacional incluye la información de las áreas urbanas de la Argentina.^j Incluye 16 países. Los datos se refieren al año más cercano al que encabeza la fila.^a Twenty-nine urban agglomerations.^b Thirty-one urban agglomerations.^c Figures from 2004 on are not strictly comparable with those of previous years, owing to methodological changes introduced by the National Institute of Statistics and Informatics (INEI).^d As of 1998, the survey's sample design does not allow for rural-urban breakdown. Thus, the data correspond to the national total.^e Includes 18 countries. Data refer to the year nearest to the one heading the row.^f The national average includes information for urban areas of Argentina, Ecuador and Uruguay.^g The average for urban areas includes national information for the Bolivarian Republic of Venezuela.^h Includes 14 countries. The data refer to the year nearest to the one heading the row.ⁱ The national average includes information for urban areas of Argentina.^j Includes 16 countries. The data refer to the year nearest to the one heading the row.

1.7.1 RELACIÓN DE SALARIOS URBANOS ENTRE LOS GÉNEROS, SEGÚN AÑOS DE ESTUDIOS APROBADOS
URBAN GENDER WAGE RATIO, BY YEARS OF EDUCATION COMPLETED

(En porcentajes / Percentages)

País	Año / Year	Años de estudios aprobados / Years of education completed					Country
		Total	0 - 5	6 - 9	10 - 12	13 y más / 13 and over	
Argentina	2000 ^a	86.6	80.3	74.8	78.4	70.8	Argentina
	2014 ^b	92.4	88.7	73.4	82.1	83.4	
Bolivia (Estado Plurinacional de)	2000	71.0	59.0	52.4	91.9	61.4	Bolivia (Plurinational State of)
	2013	76.0	61.0	55.0	66.0	79.3	
Brasil	2001	76.1	66.3	62.8	62.7	60.9	Brazil
	2014	81.9	76.0	72.2	69.8	69.6	
Chile	2000	74.3	90.4	79.5	76.2	62.3	Chile
	2013	78.4	75.1	76.0	72.4	71.3	
Colombia	2002	91.0	95.4	86.9	87.2	75.2	Colombia
	2014	87.8	83.6	79.2	79.3	76.9	
Costa Rica	2000	83.5	61.3	74.1	73.0	73.8	Costa Rica
	2014	92.5	88.1	78.4	81.8	79.8	
Ecuador	2000	88.1	48.8	65.5	86.8	76.8	Ecuador
	2014	94.1	91.3	82.8	79.1	82.7	
El Salvador	2001	87.2	76.3	74.5	86.5	80.2	El Salvador
	2014	96.1	86.9	85.9	88.8	94.8	
Guatemala	2002	82.1	90.9	83.0	71.8	85.7	Guatemala
	2006	83.4	103.6	73.9	82.8	62.8	
Honduras	2001	83.7	84.4	75.1	79.7	80.1	Honduras
	2010	94.4	89.3	84.8	85.1	85.6	
México	2000	72.0	59.8	84.8	81.7	58.3	Mexico
	2014	80.2	74.5	77.2	81.0	68.0	
Nicaragua	2001	83.1	76.2	73.6	72.6	72.8	Nicaragua
	2009	89.7	95.6	81.3	79.8	78.4	
Panamá	2001	88.7	53.3	61.6	86.0	77.1	Panama
	2014	90.5	77.4	73.4	80.9	80.8	
Paraguay	2001	81.2	67.0	81.5	84.0	67.6	Paraguay
	2014	78.9	60.0	69.1	77.3	72.2	
Perú	2001	79.7	78.6	83.4	83.1	71.9	Peru
	2014	79.8	71.1	72.7	71.9	71.1	
República Dominicana	2002	86.9	52.8	70.2	83.9	85.4	Dominican Republic
	2014	89.3	64.3	65.0	81.2	81.9	
Uruguay	2000	81.0	71.8	68.9	73.4	67.3	Uruguay
	2014	83.6	63.2	65.8	71.7	80.2	
Venezuela (República Bolivariana de) ^c	2000	91.7	96.8	77.4	75.1	82.3	Venezuela (Bolivarian Republic of) ^e
	2013	96.5	80.4	81.6	83.3	90.9	
América Latina (promedio simple)^{d e}	2002	83.3	76.7	74.8	78.9	73.2	Latin America (simple average)^{d e}
	2014	87.0	79.5	74.9	78.6	78.7	

^a Incluye 29 aglomeraciones urbanas.^b Incluye 31 aglomeraciones urbanas.^c Las cifras corresponden al total nacional.^d El promedio del área urbana incluye la información nacional de la República Bolivariana de Venezuela.^e Incluye 18 países. Los datos se refieren al año más cercano al que encabeza la fila.^a Twenty-nine urban agglomerations.^b Thirty-one urban agglomerations.^c Data correspond to the national total.^d The average for urban area includes national data for the Bolivarian Republic of Venezuela.^e Includes 18 countries. The data refer to the year nearest to the one heading the row.

1.7 GÉNERO / GENDER

**1.7.2 PROPORCIÓN DE MUJERES ENTRE LOS EMPLEADOS REMUNERADOS EN EL SECTOR NO AGRÍCOLA
PROPORTION OF WOMEN IN WAGE EMPLOYMENT IN THE NON-AGRICULTURAL SECTOR**

(En porcentajes / Percentages)

País	2000	2007	2008	2009	2010 ^a	2011	2012 ^a	2013	Country
Antigua y Barbuda ^{a,b}	...	50.6	50.6	Antigua and Barbuda ^{a,b}
Argentina ^a	42.6	...	44.3	44.8	44.1	43.8	39.8	42.4	Argentina ^a
Aruba ^a	48.3	48.6	51.7	Aruba ^a
Bahamas	...	48.8 ^{a,b}	49.2 ^{c,d}	50.2 ^{a,b}	52.4 ^b	Bahamas
Barbados	49.9 ^{a,e}	50.4 ^{c,b}	50.7 ^{c,b}	51.8 ^{c,b}	51.9 ^{c,b}	51.0 ^{c,b}	51.0 ^{c,b}	52.0 ^{c,b}	Barbados
Belize ^{c,d}	...	37.7	Belize ^{c,d}
Bolivia (Estado Plurinacional de)	38.6 ^{c,e}	38.1 ^{c,e}	...	36.5 ^{a,e}	...	36.7	Bolivia (Plurinational State of)
Brasil ^a	...	46.8	...	47.2	...	47.1	47.2	47.4	Brazil ^a
Chile ^a	32.8	35.5	36.2	36.9	37.8	37.8	38.5	39.0	Chile ^a
Colombia ^a	48.8	47.5	47.5	46.3	46.4	45.9 ^e	45.6 ^e	46.4 ^e	Colombia ^a
Costa Rica ^a	39.3	41.1	41.5	42.8	42.9	43.0	43.1	43.4	Costa Rica ^a
Cuba ^a	43.3	43.7	43.4	44.8	44.8	Cuba ^a
Ecuador	39.3 ^{c,e}	39.2 ^{f,a}	39.8 ^f	38.4 ^{f,a}	Ecuador
El Salvador ^{a,e}	32.3	32.9	...	33.2	32.8	32.7	32.7	32.9	El Salvador ^{a,e}
Ex Antillas Neerlandesas	49.9 ^{a,e}	51.8 ^d	51.0 ^{c,d}	...	51.9 ^b	52.4 ^{a,b}	Former Netherlands Antilles
Guatemala ^{a,e}	30.0	31.0	28.9	36.9	Guatemala ^{a,e}
Honduras ^{e,c}	...	41.9	Honduras ^{e,c}
Islas Caimán	51.2 ^{c,d}	49.3 ^{a,e}	50.5 ^{a,e}	52.3 ^{a,e}	52.3 ^e	51.8 ^{a,e}	Cayman Islands
Islas Turcas y Caicos ^{a,e}	...	38.1	38.0	Turks and Caicos Islands ^{a,e}
Islas Vírgenes Británicas ^{a,d}	49.8	British Virgin Islands ^{a,d}
Jamaica ^a	45.0 ^e	46.3 ^e	48.2 ^e	...	47.6 ^{c,d}	...	47.5 ^{c,d}	...	Jamaica ^a
Martinica ^{a,d}	50.8	Martinique ^{a,d}
México ^a	37.3	39.4	39.4	39.7	39.4	39.6	40.0	40.3	Mexico ^a
Nicaragua ^{c,d}	...	38.1	Nicaragua ^{c,d}
Panamá ^a	43.0	43.1	42.2	42.1	42.9	44.6	43.9	...	Panama ^a
Paraguay	39.3 ^{c,d}	40.2 ^a	39.5 ^a	40.1 ^a	39.3	41.8 ^a	41.1	43.9 ^a	Paraguay
Perú	30.8 ^{f,c}	34.0 ^{f,c}	34.7 ^{f,c}	35.1 ^a	35.8	37.6 ^a	37.6	37.0 ^a	Peru
Puerto Rico	39.6 ^a	41.5 ^{e,e}	41.7 ^{c,e}	43.8 ^{a,e}	46.3 ^e	Puerto Rico
República Dominicana	37.3 ^{c,e}	39.2 ^a	40.1 ^a	39.1 ^a	40.6	41.2 ^a	41.6	...	Dominican Republic
Santa Lucía ^{a,e}	49.4	Saint Lucia ^{a,e}
Suriname ^a	36.3	Suriname ^a
Trinidad y Tabago ^a	40.0	45.6	46.3	46.4	Trinidad and Tobago ^a
Uruguay	46.4 ^a	45.5 ^{c,e}	...	47.9 ^a	49.3	49.2 ^{c,e}	48.2	48.5 ^a	Uruguay
Venezuela (República Bolivariana de) ^a	39.8 ^b	41.4 ^b	41.6 ^b	42.7	42.5	42.9	43.1	43.7	Venezuela (Bolivarian Republic of) ^a

^a La cifra es producida y divulgada por el país (se considera el dato ajustado por el país con el fin de hacerlo coincidir con los estándares internacionales).

^b Empleo total en el sector no agrícola.

^c La cifra es estimada por la agencia internacional cuando un dato de país para un año específico o para una serie de años no está disponible, o cuando existen múltiples fuentes de información o hay cuestionamientos sobre la calidad de los datos. Las estimaciones están basadas en datos nacionales, como encuestas, registros administrativos u otras fuentes de información, pero utilizando la misma variable para realizar la estimación.

^d Empleo total.

^e Empleo total pagado.

^f Áreas urbanas.

^a The figure is the one produced and published by the country (including data adjusted by the country to meet international standards).

^b Total employment in non-agricultural sector.

^c The figure is estimated by the international agency, when corresponding country data on a specific year or set of years are not available, or when multiple sources exist, or there are issues of data quality. Estimates are based on national data, such as surveys or administrative records, or other sources, but on the same variable being estimated.

^d Total employment.

^e Total paid employment

^f Urban areas.

1.7.3 PROPORCIÓN DE PUESTOS OCUPADOS POR MUJERES EN EL PARLAMENTO NACIONAL ^a
PROPORTION OF SEATS HELD BY WOMEN IN NATIONAL PARLIAMENT^a

(En porcentajes / Percentages)

País	2000	2009	2010	2011	2012	2013	2014	2015 ^b	Country
Antigua y Barbuda	5	11	11	11	11	11	11	11	Antigua and Barbuda
Argentina	27	39	39	37	37	37	37	36	Argentina
Bahamas	15	12	12	12	13	13	13	13	Bahamas
Barbados	11	10	10	10	10	17	17	17	Barbados
Belice	7	0	0	0	3	3	3	3	Belize
Bolivia (Estado Plurinacional de)	12	22	25	25	25	25	53	53	Bolivia (Plurinational State of)
Brasil	6	9	9	9	9	9	10	9	Brazil
Chile	11	14	14	14	14	16	16	16	Chile
Colombia	12	8	13	12	12	12	20	20	Colombia
Costa Rica	19	37	39	39	39	39	33	33	Costa Rica
Cuba	28	43	43	45	45	49	49	49	Cuba
Dominica	...	14	13	13	13	13	13	22	Dominica
Ecuador	15	32	32	32	32	39	42	42	Ecuador
El Salvador	10	19	19	19	26	26	27	27	El Salvador
Granada	27	13	13	13	13	33	33	33	Grenada
Guatemala	9	12	12	13	13	13	13	13	Guatemala
Guyana	19	30	30	31	31	31	31	31	Guyana
Haití	...	4	11	4	4	4	4	4	Haiti
Honduras	9	18	18	20	20	26	26	26	Honduras
Jamaica	13	13	13	13	13	13	13	13	Jamaica
México	16	28	26	26	37	37	37	38	Mexico
Nicaragua	10	21	21	40	40	40	42	39	Nicaragua
Panamá	10	8	8	8	8	8	19	19	Panama
Paraguay	3	13	13	13	13	18	15	15	Paraguay
Perú	...	28	28	22	22	22	22	22	Peru
República Dominicana	16	20	21	21	21	21	21	21	Dominican Republic
Saint Kitts y Nevis	13	7	7	7	7	7	7	7	Saint Kitts and Nevis
San Vicente y las Granadinas	5	22	14	17	17	13	13	13	Saint Vincent and the Grenadines
Santa Lucía	11	11	11	17	17	17	17	17	Saint Lucia
Suriname	...	25	10	12	12	12	12	12	Suriname
Trinidad y Tabago	...	27	29	29	29	29	29	29	Trinidad and Tobago
Uruguay	12	14	15	12	12	12	16	13	Uruguay
Venezuela (República Bolivariana de)	...	17	17	17	17	17	17	17	Venezuela (Bolivarian Republic of)
América Latina y el Caribe^c	13	23	23	23	24	26	28	27	Latin America and the Caribbean^c

^a Cifras actualizadas a diciembre de cada año.^b Cifras actualizadas a julio de 2015.^c Incluye 33 países. Véanse las notas técnicas.^a The figures are updated to December of each year.^b The figures are updated to July 2015.^c Includes 33 countries. See technical notes.

1.7 GÉNERO / GENDER

1.7.4 ÍNDICE DE FEMINIDAD DE LA INDIGENCIA Y DE LA POBREZA, SEGÚN ZONAS GEOGRÁFICAS
FEMINITY INDEX OF INDIGENCE AND POVERTY, BY GEOGRAPHICAL AREA

(En índices / Index)

País	Año / Year	Indigencia / Extreme poverty			Pobreza / Poverty			Country
		Nacional / National	Urbana / Urban	Rural	Nacional / National	Urbana / Urban	Rural	
Argentina	2000 ^a	...	120.0	109.0	...	Argentina
	2012 ^b	...	129.6	144.6	...	
Bolivia (Estado Plurinacional de)	2000	104.4	109.3	106.7	103.6	104.6	105.2	Bolivia (Plurinational State of)
	2011	110.8	113.4	113.1	109.2	109.5	111.4	
Brasil	2001	103.7	108.1	106.8	104.2	106.3	104.8	Brazil
	2013	114.7	128.6	104.3	111.7	117.7	105.3	
Chile	2000	114.7	116.3	114.7	109.1	108.5	115.6	Chile
	2013	133.8	133.1	140.6	136.9	136.6	138.7	
Colombia	2002	109.1	114.5	113.8	105.3	106.6	106.5	Colombia
	2013	125.7	139.0	127.5	117.0	120.6	116.8	
Costa Rica	2000	136.1	150.6	132.0	122.9	128.3	120.1	Costa Rica
	2013	120.5	138.8	108.0	117.0	120.6	113.3	
Ecuador	2000	113.9	114.4	115.1	106.5	105.7	108.7	Ecuador
	2013	127.0	136.1	115.4	117.1	117.0	117.2	
El Salvador	2000	103.5	112.7	101.8	106.1	109.6	105.0	El Salvador
	2013	104.8	112.6	101.2	105.1	108.6	102.4	
Guatemala	2002	97.0	122.2	91.7	102.8	110.7	100.4	Guatemala
	2006	101.4	105.7	100.6	101.9	102.8	101.7	
Honduras	2001	99.4	106.6	100.9	99.9	103.3	99.9	Honduras
	2010	97.9	114.2	97.4	101.0	108.6	99.2	
México	2000	107.2	103.3	108.2	104.7	103.3	106.1	Mexico
	2012	110.6	110.7	109.6	107.7	109.3	105.1	
Nicaragua	2001	104.6	110.4	105.2	103.1	106.3	101.9	Nicaragua
	2009	102.3	112.1	100.8	104.3	107.9	102.4	
Panamá	2001	113.9	130.9	115.8	111.1	118.5	112.2	Panama
	2013	122.5	165.5	123.7	122.2	140.5	121.2	
Paraguay	2001	95.5	105.7	98.9	102.5	104.3	105.1	Paraguay
	2013	109.1	119.2	112.6	104.2	104.7	107.9	
Perú	2001	107.0	112.9	107.2	104.8	105.9	105.0	Peru
	2013 ^c	107.7	119.6	110.8	109.4	114.4	108.0	
República Dominicana	2002	129.4	134.0	133.2	117.3	117.9	121.0	Dominican Republic
	2013	152.2	145.1	167.8	134.0	133.9	135.7	
Uruguay	2000	...	102.9	100.3	...	Uruguay
	2013	163.1	163.9	100.4	138.1	137.8	118.4	
Venezuela (República Bolivariana de) ^d	2000	120.0	111.3	Venezuela (Bolivarian Republic of) ^d
	2013	142.7	122.2	
América Latina (promedio simple)	2002	109.7^e	116.0^g	109.5^h	107.1^{ef}	109.3^g	107.5^h	Latin America (simple average)
	2013	120.9^{ei}	129.4^{eg}	114.6ⁱ	116.9^{ei}	119.9^{eg}	112.8ⁱ	

^a Incluye 29 aglomeraciones urbanas.^b Incluye 31 aglomeraciones urbanas.^c Las cifras a partir de 2004 no son estrictamente comparables con las de años anteriores, debido a cambios metodológicos efectuados por el Instituto Nacional de Estadística e Informática (INEI).^d A partir de 1998 el diseño muestral de la encuesta no permite el desglose urbano-rural. Por lo tanto, las cifras corresponden al total nacional.^e Incluye 18 países. Los datos se refieren al año más cercano al que encabeza la fila.^f El promedio nacional incluye la información de las áreas urbanas de la Argentina, el Ecuador y el Uruguay.^g El promedio del área urbana incluye la información nacional de la República Bolivariana de Venezuela.^h Incluye 14 países. Los datos se refieren al año más cercano al que encabeza la fila.ⁱ El promedio nacional incluye la información de las áreas urbanas de la Argentina.^j Incluye 16 países. Los datos se refieren al año más cercano al que encabeza la fila.^a Twenty-nine urban agglomerations.^b Thirty-one urban agglomerations.^c Figures from 2004 on are not strictly comparable with those of previous years, owing to methodological changes introduced by the National Institute of Statistics and Informatics (INEI).^d As of 1998, the survey's sample design does not allow for rural-urban breakdown. Thus, the data correspond to the national total.^e Includes 18 countries. Data refer to the year nearest to the one heading the row.^f The national average includes information for urban areas of Argentina, Ecuador and Uruguay.^g The average for urban areas includes national information for the Bolivarian Republic of Venezuela.^h Includes 14 countries. The data refer to the year nearest to the one heading the row.ⁱ The national average includes information for urban areas of Argentina.^j Includes 16 countries. The data refer to the year nearest to the one heading the row.



2. Estadísticas económicas ***Economic statistics***

SECTOR REAL / REAL SECTOR

CUENTAS NACIONALES / NATIONAL ACCOUNTS

PIB anual / Annual GDP			
PIB total a precios corrientes (en millones de dólares) Total GDP at current prices (millions of dollars)	6 252 504	(000 000) US\$	(2014)
PIB per cápita a precios corrientes Per capita GDP at current prices	10 092	US\$	(2014)
Tasa de crecimiento a precios constantes Growth rate at constant prices	1.2	%	(2014)

Valor agregado del PIB por actividad económica a precios corrientes, 2014 (en porcentajes)
Total value added of GDP by economic activity at current prices, 2014 (percentages)

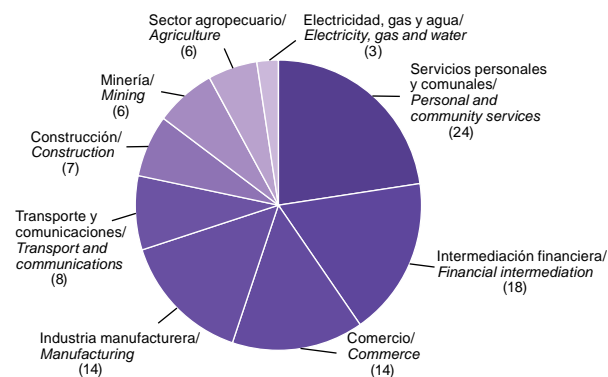

Tasa de variación anual del PIB a precios constantes de 2010 (en porcentajes)
Total GDP annual growth rate at constant 2010 prices (percentages)

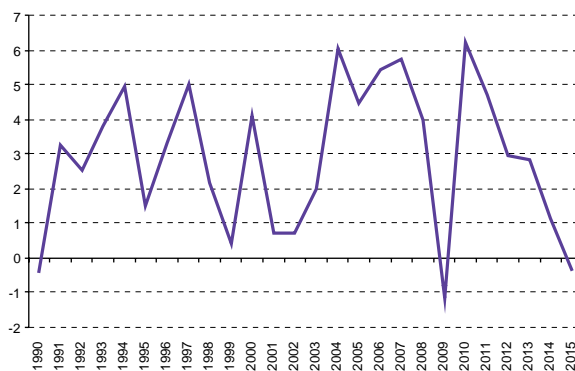

GASTOS / EXPENDITURE

	Porcentaje del PIB a precios corrientes / Percentage of GDP at current prices	Variación anual a precios constantes (en porcentajes) / Annual growth at constant prices (percentages)	
Consumo total / Final consumption	80.3	1.5	(2014)
Formación bruta de capital / Gross capital formation	21.7	-1.6	(2014)
Exportaciones de bienes y servicios / Exports of goods and services	19.8	1.6	(2014)
Importaciones de bienes y servicios / Imports of good and services	-21.6	0.6	(2014)
Discrepancia estadística / Statistical discrepancy	-0.2		(2014)

PRECIOS / PRICES

Tasa de variación anual del índice de precios al consumidor: diciembre a diciembre (en porcentajes)
Consumer price index annual growth rate: December to December (percentages)

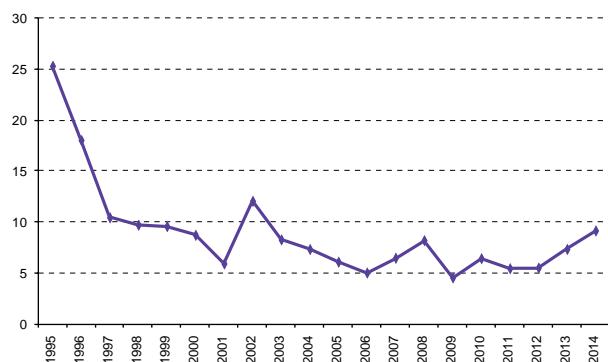

DESEMPLEO / UNEMPLOYMENT

Tasa de desempleo (en porcentajes)
Unemployment rate (percentages)

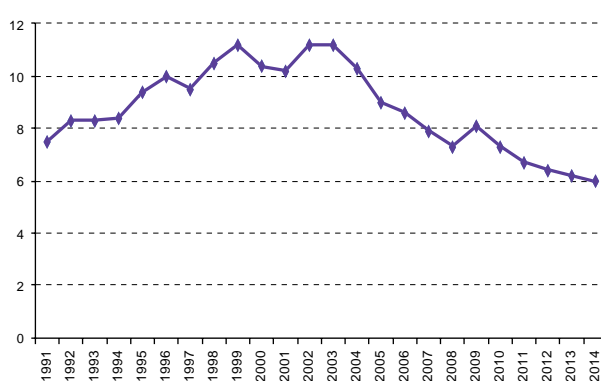

SECTOR EXTERNO / EXTERNAL SECTOR

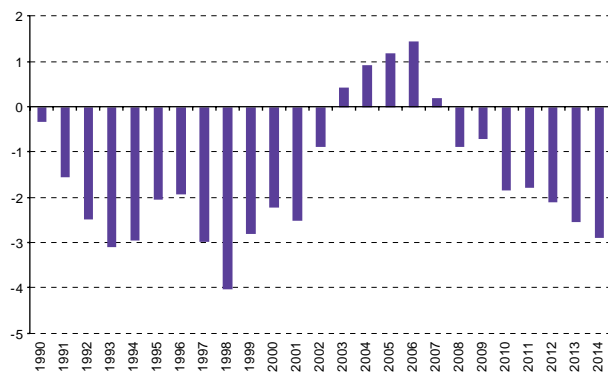
Saldo en cuenta corriente como porcentaje del PIB
Current account balance as a percentage of GDPÍndice de relación de intercambio de bienes (2010=100), América Latina
Terms of trade index for goods (2010=100), Latin AmericaPrincipales productos de exportación según participación en el total (en porcentajes)
Exports of leading products as percentage of total (percentages)

Petróleo crudo / Crude petroleum	10.2	(2014)
Vehículos automotores, montados o sin montar, para pasajeros (excepto autobuses y vehículos para usos especiales) / Passenger motor cars (other than buses or special vehicles), whether or not assembled	4.2	(2014)
Soya (excepto la harina fina y gruesa) / Soybeans (other than fine and coarse flour)	3.4	(2014)
Mineral y concentrados de cobre / Ores and concentrates of copper	3.0	(2014)
Mineral de hierro y sus concentrados (excepto pirritas de hierro tostadas) / Iron ore and concentrates (except roasted iron pyrites)	3.0	(2014)

Importaciones de bienes (en porcentajes) / Imports of goods (percentages)

Bienes de consumo / Consumption goods	14.6	(2014)
Bienes intermedios / Intermediate goods	62.5	(2014)
Bienes de capital / Capital goods	19.2	(2014)
Vehículos / Vehicles	3.7	(2014)

Servicios / Services

Créditos / Credits				
Transportes / Transport	26 866	(000 000) US\$	17.8 %	(2014)
Viajes / Travel	62 974	(000 000) US\$	41.8 %	(2014)
Otros / Other	60 873	(000 000) US\$	40.4 %	(2014)
Débitos / Debits				
Transportes / Transport	56 852	(000 000) US\$	27.3 %	(2014)
Viajes / Travel	54 121	(000 000) US\$	26.0 %	(2014)
Otros / Other	97 568	(000 000) US\$	46.8 %	(2014)

Balanza de pagos: principales componentes (en millones de dólares)
Balance of payments: main components (millions of dollars)

Saldo en cuenta corriente / Balance on current account	-178 387	(000 000) US\$	(2014)
Balanza de bienes / Balance on goods	-9 084	(000 000) US\$	(2014)
Balanza de servicios / Balance on services	-77 075	(000 000) US\$	(2014)
Balanza de renta / Balance on income	-158 827	(000 000) US\$	(2014)
Balanza de transferencias corrientes / Balance on current transfers	65 201	(000 000) US\$	(2014)
Balanza de cuentas de capital y financiera / Balance on capital and financial account	232 867	(000 000) US\$	(2014)
Errores y omisiones / Errors and omissions	-16 141	(000 000) US\$	(2014)
Variación de reservas / Reserve assets	-37 389	(000 000) US\$	(2014)
Uso de crédito del FMI y financiamiento excepcional / Use of IMF credit and exceptional financing	-950	(000 000) US\$	(2014)

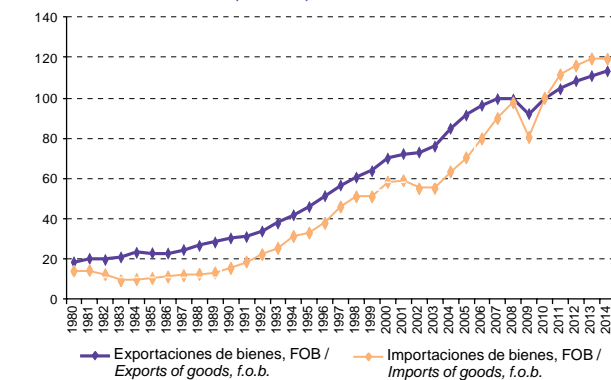
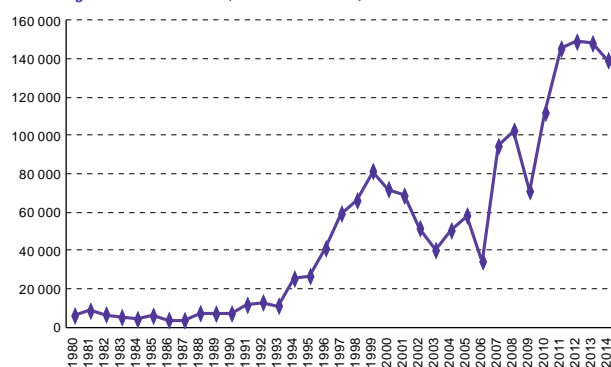
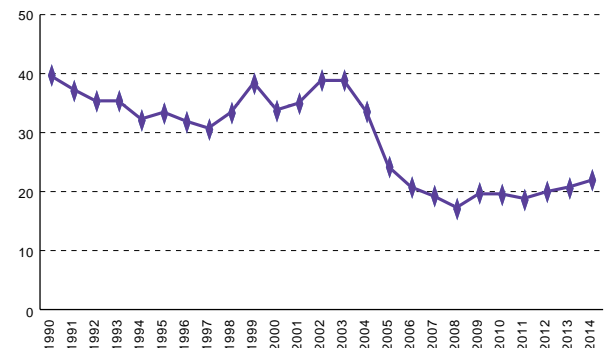
Índices de volumen del comercio de bienes (2010=100)
External trade volume indexes (2010=100)Inversión extranjera neta (en millones de dólares)
Net foreign direct investment (millions of dollars)Deuda externa como porcentaje del PIB
Total external debt as a percentage of GDP

SECTOR PÚBLICO / PUBLIC SECTOR

Deuda del gobierno central como porcentaje del PIB, 2014
Central government debt as a percentage of GDP, 2014

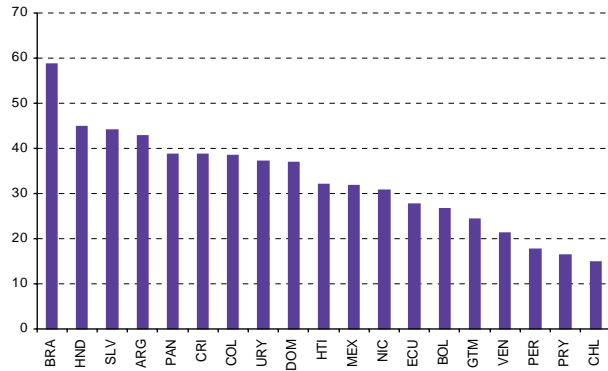

Ingresos y gastos del gobierno central como porcentaje del PIB, 2014
Central government income and expenditures as a percentage of GDP, 2014

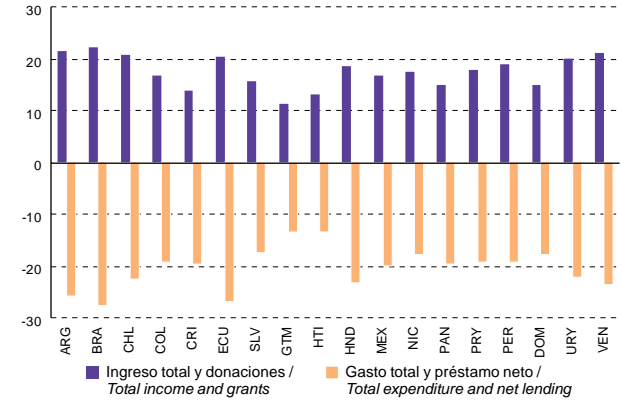

SECTOR MONETARIO / MONETARY SECTOR

Tasa de política monetaria (en porcentajes), 2014
Monetary policy rate (percentages), 2014

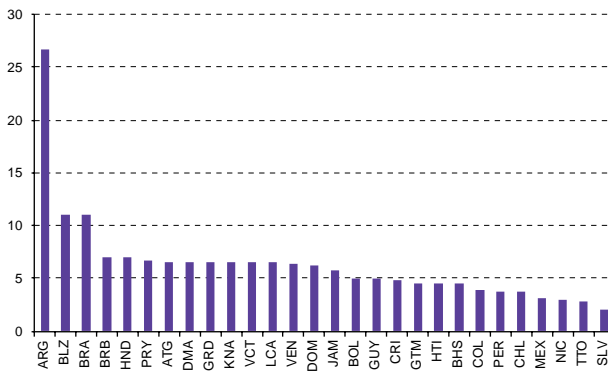

Véanse los capítulos sobre fuentes estadísticas y notas técnicas para más información.
 For information on statistical sources and technical notes, please refer to the specific chapter.

2.1 CUENTAS NACIONALES / NATIONAL ACCOUNTS
 2.1.1 CUENTAS NACIONALES DE AMÉRICA LATINA Y EL CARIBE, EN DÓLARES / NATIONAL ACCOUNTS OF LATIN AMERICA AND THE CARIBBEAN, IN DOLLARS

2.1.1.1 TASAS DE VARIACIÓN ANUAL DEL PRODUCTO INTERNO BRUTO
ANNUAL GROWTH RATES OF GROSS DOMESTIC PRODUCT

(En porcentajes / Percentages)

País	2007	2008	2009	2010	2011	2012	2013	2014	Country
Antigua y Barbuda	9.5	0.1	-12.0	-7.1	-1.8	4.0	-0.3	4.8	Antigua and Barbuda
Argentina	8.0	3.1	0.1	9.5	8.4	0.8	2.9	0.5	Argentina
Bahamas	1.4	-2.3	-4.2	1.5	0.6	2.2	0.0	1.0	Bahamas
Barbados	1.7	0.3	-1.5	0.3	0.8	0.3	-0.1	0.2	Barbados
Belice	1.1	3.2	0.7	3.3	2.1	3.8	1.5	3.4	Belize
Bolivia (Estado Plurinacional de)	4.6	6.1	3.4	4.1	5.2	5.1	6.8	5.5	Bolivia (Plurinational State of)
Brasil	6.0	5.0	-0.2	7.6	3.9	1.8	2.7	0.1	Brazil
Chile	4.6	3.7	-1.0	5.8	5.8	5.5	4.2	1.9	Chile
Colombia	6.9	3.5	1.7	4.0	6.6	4.0	4.9	4.6	Colombia
Costa Rica	7.9	2.7	-1.0	5.0	4.5	5.2	3.4	3.5	Costa Rica
Cuba	7.3	4.1	1.5	2.4	2.8	3.0	2.7	1.3	Cuba
Dominica	6.4	7.1	-1.2	0.7	-0.1	-1.3	0.6	4.0	Dominica
Ecuador	2.2	6.4	0.6	3.5	7.9	5.6	4.6	3.7	Ecuador
El Salvador	3.8	1.3	-3.1	1.4	2.2	1.9	1.8	2.0	El Salvador
Granada	6.1	0.9	-6.6	-0.5	0.8	-1.2	2.4	5.7	Grenada
Guatemala	6.3	3.3	0.5	2.9	4.2	3.0	3.7	4.2	Guatemala
Guyana	7.0	2.0	3.3	4.4	5.4	4.8	5.2	3.8	Guyana
Haití	3.3	0.8	3.1	-5.5	5.5	2.9	4.3	2.7	Haiti
Honduras	6.2	4.2	-2.4	3.7	3.8	4.1	2.8	3.1	Honduras
Jamaica	17.1	-0.7	-4.4	-1.5	1.7	-0.6	0.5	0.7	Jamaica
México	3.2	1.4	-4.7	5.2	3.9	4.0	1.4	2.2	Mexico
Nicaragua	5.3	2.9	-2.8	3.2	6.2	5.1	4.5	4.7	Nicaragua
Panamá	12.1	8.6	1.6	5.8	11.8	9.2	6.6	6.1	Panama
Paraguay	5.4	6.4	-4.0	13.1	4.3	-1.2	14.0	4.7	Paraguay
Perú	8.5	9.1	1.1	8.3	6.3	6.1	5.9	2.4	Peru
República Dominicana	8.5	3.1	0.9	8.3	2.8	2.6	4.8	7.3	Dominican Republic
Saint Kitts y Nevis	2.8	4.1	-5.6	-3.2	1.7	-1.2	5.8	6.9	Saint Kitts and Nevis
San Vicente y las Granadinas	-1.6	6.7	-2.1	-3.4	-0.4	1.4	1.7	0.7	Saint Vincent and the Grenadines
Santa Lucía	0.6	2.8	-0.5	-1.7	0.7	-1.1	0.1	0.5	Saint Lucia
Suriname	5.1	4.1	3.0	5.2	5.3	3.1	2.9	1.8	Suriname
Trinidad y Tabago	4.5	3.4	-4.4	3.3	-0.3	1.3	2.3	-1.0	Trinidad and Tobago
Uruguay	6.5	7.2	4.2	7.8	5.2	3.3	5.1	3.5	Uruguay
Venezuela (República Bolivariana de)	8.8	5.3	-3.2	-1.5	4.2	5.6	1.3	-4.0	Venezuela (Bolivarian Republic of)
América Latina y el Caribe	5.8	3.9	-1.2	6.2	4.7	2.9	2.8	1.2	Latin America and the Caribbean
América Latina	5.7	4.0	-1.2	6.3	4.7	2.9	2.9	1.2	Latin America
El Caribe	6.5	1.4	-3.4	1.4	1.0	1.2	1.5	0.6	The Caribbean

2.1 CUENTAS NACIONALES / NATIONAL ACCOUNTS
 2.1.1 CUENTAS NACIONALES DE AMÉRICA LATINA Y EL CARIBE, EN DÓLARES / NATIONAL ACCOUNTS OF LATIN AMERICA AND THE CARIBBEAN, IN DOLLARS

**2.1.1.2 TASAS DE VARIACIÓN ANUAL DEL PRODUCTO INTERNO BRUTO POR HABITANTE
 ANNUAL GROWTH RATES OF PER CAPITA GROSS DOMESTIC PRODUCT**

(En porcentajes / Percentages)

País	2007	2008	2009	2010	2011	2012	2013	2014	Country
Antigua y Barbuda	8.3	-1.0	-13.0	-8.1	-2.8	2.9	-1.4	3.8	Antigua and Barbuda
Argentina	6.8	2.0	-1.0	8.3	7.3	-0.2	1.8	-0.6	Argentina
Bahamas	-0.5	-4.1	-5.8	-0.2	-1.0	0.7	-1.4	-0.4	Bahamas
Barbados	1.3	-0.1	-1.9	-0.1	0.4	-0.0	-0.4	-0.1	Barbados
Belice	-1.5	0.6	-1.8	0.9	-0.2	1.5	-0.7	1.2	Belize
Bolivia (Estado Plurinacional de)	2.8	4.3	1.6	2.4	3.5	3.4	5.1	3.8	Bolivia (Plurinational State of)
Brasil	4.8	3.8	-1.3	6.4	2.9	0.8	1.8	-0.8	Brazil
Chile	3.4	2.5	-2.1	4.6	4.7	4.3	3.1	0.8	Chile
Colombia	5.6	2.3	0.5	2.8	5.5	3.0	3.9	3.6	Colombia
Costa Rica	6.5	1.3	-2.3	3.6	3.2	3.9	2.3	2.4	Costa Rica
Cuba	7.2	4.1	1.4	2.3	2.7	2.8	2.6	1.1	Cuba
Dominica	6.2	7.0	-1.3	0.4	-0.4	-1.6	0.1	3.5	Dominica
Ecuador	0.5	4.6	-1.1	1.8	6.2	4.0	2.9	2.1	Ecuador
El Salvador	3.4	0.9	-3.5	1.0	1.8	1.5	1.4	1.5	El Salvador
Granada	5.8	0.6	-6.9	-0.9	0.4	-1.5	1.9	5.2	Grenada
Guatemala	3.9	1.0	-1.6	0.7	2.0	0.8	1.6	2.1	Guatemala
Guyana	6.7	1.6	3.0	4.0	5.1	4.5	4.9	3.5	Guyana
Haití	1.7	-0.7	1.5	-6.9	4.0	1.4	2.9	1.3	Haiti
Honduras	4.3	2.4	-4.1	2.1	2.2	2.6	1.3	1.6	Honduras
Jamaica	16.6	-1.2	-4.9	-1.9	1.3	-1.0	0.2	0.3	Jamaica
México	1.6	-0.3	-6.3	3.6	2.4	2.6	0.0	0.9	Mexico
Nicaragua	3.9	1.5	-4.0	1.9	4.9	3.9	3.3	3.5	Nicaragua
Panamá	10.2	6.7	-0.1	4.0	9.9	7.4	4.9	4.4	Panama
Paraguay	4.0	4.9	-5.2	11.6	2.9	-2.6	12.5	3.3	Paraguay
Perú	7.2	7.8	-0.1	7.0	4.9	4.7	4.5	1.0	Peru
República Dominicana	7.0	1.7	-0.4	6.9	1.5	1.3	3.5	6.1	Dominican Republic
Saint Kitts y Nevis	1.5	2.8	-6.7	-4.4	0.5	-2.4	4.6	5.6	Saint Kitts and Nevis
San Vicente y las Granadinas	-1.7	6.6	-2.2	-3.4	-0.4	1.4	1.7	0.6	Saint Vincent and the Grenadines
Santa Lucía	-0.9	1.3	-1.9	-2.9	-0.4	-1.9	-0.6	-0.3	Saint Lucia
Suriname	4.1	3.0	1.8	4.0	4.2	2.1	1.9	0.9	Suriname
Trinidad y Tabago	4.0	2.9	-4.8	2.8	-0.8	0.8	1.8	-1.5	Trinidad and Tobago
Uruguay	6.3	6.8	3.9	7.5	4.8	3.0	4.7	3.1	Uruguay
Venezuela (República Bolivariana de)	7.0	3.6	-4.7	-2.9	2.7	4.2	-0.0	-5.3	Venezuela (Bolivarian Republic of)
América Latina y el Caribe	4.4	2.6	-2.4	4.9	3.5	1.7	1.7	0.0	Latin America and the Caribbean
América Latina	4.4	2.6	-2.4	5.0	3.5	1.7	1.7	0.0	Latin America
El Caribe	5.8	0.7	-4.0	0.7	0.4	0.6	0.9	0.0	The Caribbean

2.1 CUENTAS NACIONALES / NATIONAL ACCOUNTS
 2.1.1 CUENTAS NACIONALES DE AMÉRICA LATINA Y EL CARIBE, EN DÓLARES / NATIONAL ACCOUNTS OF LATIN AMERICA AND THE CARIBBEAN, IN DOLLARS

2.1.1.3 PRODUCTO INTERNO BRUTO TOTAL, A PRECIOS CONSTANTES DE MERCADO
TOTAL GROSS DOMESTIC PRODUCT, AT CONSTANT MARKET PRICES

(En millones de dólares a precios constantes de 2010 / Millions of dollars at constant 2010 prices)

País	2007	2008	2009	2010	2011	2012	2013	2014	Country
Antigua y Barbuda	1 389.2	1 390.2	1 222.9	1 135.5	1 115.2	1 160.0	1 156.0	1 211.7	Antigua and Barbuda
Argentina	411 750.0	424 411.1	424 623.4	464 757.0	503 733.6	507 772.4	522 423.4	524 793.1	Argentina
Bahamas	8 322.5	8 129.2	7 789.7	7 909.6	7 958.1	8 134.5	8 136.3	8 219.5	Bahamas
Barbados	4 485.3	4 500.7	4 433.9	4 445.7	4 479.3	4 492.6	4 490.2	4 497.5	Barbados
Belice	1 300.6	1 342.6	1 352.2	1 397.1	1 426.5	1 481.1	1 503.7	1 554.8	Belize
Bolivia (Estado Plurinacional de)	17 200.5	18 258.0	18 871.0	19 649.7	20 672.3	21 731.2	23 208.1	24 475.4	Bolivia (Plurinational State of)
Brasil	1 959 860.7	2 058 206.4	2 053 382.9	2 208 837.1	2 295 323.6	2 335 802.6	2 399 852.8	2 403 366.4	Brazil
Chile	200 513.6	207 857.0	205 702.7	217 538.3	230 241.7	242 806.3	253 067.8	257 861.0	Chile
Colombia	262 266.6	271 568.7	276 053.8	287 018.1	305 931.2	318 302.9	334 015.3	349 221.3	Colombia
Costa Rica	34 010.7	34 939.8	34 584.9	36 298.3	37 938.2	39 898.7	41 270.1	42 715.5	Costa Rica
Cuba	59 481.5	61 930.3	62 828.9	64 328.2	66 131.4	68 124.8	69 997.4	70 907.3	Cuba
Dominica	463.3	496.3	490.5	493.8	493.5	487.3	490.2	509.6	Dominica
Ecuador	62 815.1	66 808.4	67 186.8	69 555.4	75 028.1	79 261.1	82 870.4	85 915.8	Ecuador
El Salvador	21 538.9	21 813.3	21 129.9	21 418.3	21 893.1	22 304.9	22 716.9	23 160.4	El Salvador
Granada	822.1	829.9	775.0	771.0	776.9	767.9	786.0	830.7	Grenada
Guatemala	38 704.8	39 974.8	40 185.1	41 338.2	43 058.7	44 337.5	45 976.9	47 930.8	Guatemala
Guyana	2 054.5	2 095.1	2 164.7	2 259.3	2 382.1	2 496.9	2 627.2	2 728.2	Guyana
Haití	6 828.1	6 885.7	7 098.0	6 707.8	7 078.3	7 282.5	7 595.4	7 800.6	Haiti
Honduras	15 014.8	15 650.2	15 269.6	15 839.3	16 446.9	17 125.9	17 604.0	18 147.1	Honduras
Jamaica	14 141.5	14 039.4	13 418.1	13 218.3	13 446.1	13 365.0	13 438.2	13 530.6	Jamaica
México	1 033 475.5	1 047 736.8	998 035.6	1 049 924.7	1 091 077.4	1 135 144.8	1 150 978.9	1 176 654.9	Mexico
Nicaragua	8 469.8	8 711.3	8 471.0	8 741.3	9 286.0	9 762.6	10 202.9	10 682.7	Nicaragua
Panamá	24 776.6	26 910.2	27 340.4	28 917.2	32 331.7	35 315.9	37 655.3	39 934.7	Panama
Paraguay	17 355.0	18 458.6	17 726.6	20 047.5	20 918.1	20 658.9	23 558.6	24 671.2	Paraguay
Perú	123 438.6	134 704.3	136 180.5	147 527.6	156 862.0	166 492.9	176 372.8	180 573.4	Peru
República Dominicana	47 593.8	49 090.1	49 549.4	53 663.1	55 176.9	56 627.8	59 333.3	63 688.9	Dominican Republic
Saint Kitts y Nevis	727.9	758.0	715.5	692.5	704.2	695.6	736.0	786.8	Saint Kitts and Nevis
San Vicente y las Granadinas	674.6	720.1	704.9	681.2	678.3	687.7	699.2	703.8	Saint Vincent and the Grenadines
Santa Lucía	1 242.4	1 277.1	1 271.3	1 249.5	1 258.3	1 245.0	1 246.7	1 252.4	Saint Lucia
Suriname	3 872.4	4 032.8	4 154.3	4 368.4	4 597.7	4 739.5	4 874.9	4 964.3	Suriname
Trinidad y Tabago	21 694.5	22 430.4	21 445.3	22 158.0	22 092.7	22 378.6	22 884.5	22 652.0	Trinidad and Tobago
Uruguay	33 447.1	35 847.3	37 368.5	40 284.5	42 364.1	43 771.9	46 004.4	47 613.8	Uruguay
Venezuela (República Bolivariana de)	238 691.1	251 288.8	243 241.8	239 620.4	249 628.0	263 672.0	267 213.3	256 524.8	Venezuela (Bolivarian Republic of)
América Latina y el Caribe	4 678 423.9	4 863 093.1	4 804 769.2	5 102 792.0	5 342 530.2	5 498 329.1	5 654 987.1	5 720 081.1	Latin America and the Caribbean
América Latina	4 617 232.8	4 801 051.3	4 744 830.8	5 042 012.2	5 281 121.2	5 436 197.5	5 591 918.0	5 656 639.2	Latin America
El Caribe	61 191.1	62 041.8	59 938.4	60 779.9	61 409.0	62 131.6	63 069.2	63 441.9	The Caribbean

2.1	CUENTAS NACIONALES / NATIONAL ACCOUNTS
2.1.1	CUENTAS NACIONALES DE AMÉRICA LATINA Y EL CARIBE, EN DÓLARES / NATIONAL ACCOUNTS OF LATIN AMERICA AND THE CARIBBEAN, IN DOLLARS

**2.1.1.4 PRODUCTO INTERNO BRUTO POR HABITANTE, A PRECIOS CONSTANTES DE MERCADO
PER CAPITA GROSS DOMESTIC PRODUCT, AT CONSTANT MARKET PRICES**

(En dólares a precios constantes de 2010 / Dollars at constant 2010 prices)

País	2007	2008	2009	2010	2011	2012	2013	2014	Country
Antigua y Barbuda	16 460.6	16 288.4	14 170.2	13 017.3	12 650.6	13 023.6	12 846.4	13 330.3	Antigua and Barbuda
Argentina	10 326.7	10 534.2	10 430.8	11 299.2	12 119.8	12 089.6	12 309.8	12 240.3	Argentina
Bahamas	24 316.5	23 320.4	21 956.4	21 920.5	21 701.2	21 844.2	21 533.7	21 457.9	Bahamas
Barbados	16 242.2	16 229.7	15 922.6	15 902.0	15 963.1	15 955.1	15 894.4	15 870.9	Barbados
Belice	4 358.5	4 385.2	4 307.3	4 344.1	4 333.3	4 398.7	4 368.7	4 420.7	Belize
Bolivia (Estado Plurinacional de)	1 826.1	1 905.5	1 936.6	1 983.1	2 052.2	2 122.5	2 230.5	2 315.3	Bolivia (Plurinational State of)
Brasil	10 217.5	10 608.4	10 468.1	11 142.5	11 462.2	11 551.2	11 757.4	11 669.1	Brazil
Chile	12 098.5	12 401.9	12 137.7	12 694.9	13 289.1	13 861.6	14 291.3	14 406.5	Chile
Colombia	5 910.6	6 048.2	6 078.3	6 250.6	6 592.5	6 789.5	7 055.0	7 306.9	Colombia
Costa Rica	7 769.0	7 873.3	7 690.4	7 968.4	8 226.5	8 550.2	8 745.4	8 954.1	Costa Rica
Cuba	5 259.1	5 472.2	5 548.0	5 674.9	5 825.4	5 990.3	6 143.9	6 214.2	Cuba
Dominica	6 544.8	7 002.3	6 909.3	6 939.0	6 911.8	6 798.1	6 808.1	7 045.1	Dominica
Ecuador	4 421.2	4 623.5	4 572.8	4 657.3	4 943.8	5 140.6	5 291.4	5 402.3	Ecuador
El Salvador	3 531.0	3 561.7	3 436.6	3 470.0	3 532.8	3 585.2	3 636.4	3 692.2	El Salvador
Granada	7 936.0	7 984.5	7 430.4	7 365.7	7 394.2	7 280.7	7 422.0	7 810.9	Grenada
Guatemala	2 797.8	2 826.7	2 780.5	2 799.5	2 854.4	2 877.5	2 922.2	2 984.7	Guatemala
Guyana	2 755.4	2 800.6	2 883.4	2 998.9	3 151.5	3 292.2	3 452.2	3 571.4	Guyana
Haití	713.1	707.9	718.5	668.9	695.7	705.6	725.8	735.3	Haiti
Honduras	2 104.9	2 156.0	2 068.3	2 110.8	2 157.7	2 213.0	2 241.7	2 278.3	Honduras
Jamaica	5 228.7	5 166.6	4 915.8	4 822.0	4 885.3	4 837.2	4 845.7	4 861.4	Jamaica
México	9 325.1	9 297.8	8 713.0	9 025.5	9 244.1	9 483.4	9 485.3	9 568.0	Mexico
Nicaragua	1 533.4	1 556.7	1 494.5	1 523.0	1 598.3	1 660.3	1 715.0	1 775.2	Nicaragua
Panamá	7 205.4	7 691.0	7 680.8	7 987.1	8 781.8	9 434.5	9 896.0	10 326.8	Panama
Paraguay	2 908.9	3 052.6	2 893.1	3 228.3	3 322.9	3 237.3	3 642.2	3 764.0	Paraguay
Perú	4 361.1	4 701.2	4 694.3	5 021.5	5 269.9	5 519.0	5 768.4	5 828.1	Peru
República Dominicana	5 007.0	5 093.3	5 071.8	5 420.7	5 502.0	5 575.6	5 770.1	6 119.3	Dominican Republic
Saint Kitts y Nevis	14 424.4	14 835.4	13 835.8	13 227.0	13 287.2	12 964.8	13 554.9	14 320.0	Saint Kitts and Nevis
San Vicente y las Granadinas	6 186.6	6 596.1	6 452.3	6 231.7	6 203.9	6 289.9	6 395.4	6 435.4	Saint Vincent and the Grenadines
Santa Lucía	7 302.0	7 393.8	7 256.6	7 043.5	7 018.5	6 882.5	6 838.5	6 819.6	Saint Lucia
Suriname	7 730.0	7 959.6	8 105.7	8 430.9	8 783.7	8 967.2	9 138.5	9 223.0	Suriname
Trinidad y Tabago	16 570.1	17 052.5	16 226.5	16 684.0	16 551.5	16 680.8	16 973.6	16 723.8	Trinidad and Tobago
Uruguay	10 011.3	10 696.4	11 113.7	11 942.4	12 519.1	12 892.7	13 504.7	13 929.1	Uruguay
Venezuela (República Bolivariana de)	8 748.9	9 067.0	8 643.7	8 390.0	8 616.3	8 976.2	8 975.1	8 503.8	Venezuela (Bolivarian Republic of)
América Latina y el Caribe	8 214.3	8 428.2	8 221.8	8 624.8	8 922.7	9 076.4	9 229.3	9 232.6	Latin America and the Caribbean
América Latina	8 204.4	8 420.1	8 215.7	8 622.7	8 923.7	9 078.6	9 232.3	9 235.6	Latin America
El Caribe	9 044.3	9 106.8	8 738.1	8 802.3	8 836.8	8 885.8	8 965.9	8 966.3	The Caribbean

2.1 CUENTAS NACIONALES / NATIONAL ACCOUNTS
 2.1.1 CUENTAS NACIONALES DE AMÉRICA LATINA Y EL CARIBE, EN DÓLARES / NATIONAL ACCOUNTS OF LATIN AMERICA AND THE CARIBBEAN, IN DOLLARS

2.1.1.5 PRODUCTO INTERNO BRUTO TOTAL A PRECIOS CORRIENTES DE MERCADO
TOTAL GROSS DOMESTIC PRODUCT, AT CURRENT MARKET PRICES

(En millones de dólares / Millions of dollars)

País	2007	2008	2009	2010	2011	2012	2013	2014	Country
Antigua y Barbuda	1 289.3	1 347.3	1 206.4	1 135.5	1 129.9	1 204.7	1 200.6	1 221.0	Antigua and Barbuda
Argentina	331 865.3	408 346.1	380 453.9	464 757.0	562 513.4	609 569.2	623 932.0	548 054.9	Argentina
Bahamas	8 319.0	8 246.7	7 820.4	7 909.6	7 889.8	8 234.5	8 431.8	8 510.5	Bahamas
Barbados	4 513.3	4 541.6	4 602.2	4 445.7	4 358.1	4 314.3	4 280.9	4 350.6	Barbados
Belice	1 290.5	1 368.6	1 337.0	1 397.1	1 487.0	1 573.9	1 624.3	1 697.1	Belize
Bolivia (Estado Plurinacional de)	13 120.1	16 674.3	17 340.0	19 649.7	23 963.2	27 084.5	30 659.3	32 996.2	Bolivia (Plurinational State of)
Brasil	1 397 113.1	1 695 852.3	1 666 994.8	2 208 837.1	2 614 528.2	2 460 998.1	2 465 786.3	2 345 893.9	Brazil
Chile	172 868.5	179 626.7	171 956.9	217 538.3	250 832.4	265 231.6	276 673.7	258 061.5	Chile
Colombia	207 416.7	243 982.6	232 900.7	287 018.1	335 415.2	369 660.1	380 063.5	377 739.6	Colombia
Costa Rica	26 322.0	29 837.9	29 382.7	36 298.3	41 237.3	45 300.7	49 236.7	49 552.6	Costa Rica
Cuba	58 603.9	60 806.3	62 078.6	64 328.2	68 990.1	73 139.1	77 149.7	78 966.1	Cuba
Dominica	421.4	458.2	489.1	493.8	501.4	485.1	506.6	524.6	Dominica
Ecuador	51 007.8	61 762.6	62 519.7	69 555.4	79 276.7	87 924.5	94 776.2	100 917.4	Ecuador
El Salvador	20 104.9	21 431.0	20 661.0	21 418.3	23 139.0	23 813.6	24 350.9	25 163.7	El Salvador
Granada	758.7	826.0	771.3	771.0	778.6	799.9	842.6	911.8	Grenada
Guatemala	34 113.1	39 136.3	37 733.8	41 338.2	47 654.7	50 388.4	53 851.1	58 826.8	Guatemala
Guyana	1 740.3	1 922.6	2 025.6	2 259.3	2 576.6	2 851.2	2 990.0	3 085.8	Guyana
Haití	5 971.3	6 407.7	6 502.3	6 707.8	7 473.7	7 820.3	8 393.6	8 598.9	Haiti
Honduras	12 361.3	13 881.7	14 587.5	15 839.3	17 731.0	18 528.5	18 499.7	19 564.7	Honduras
Jamaica	12 799.6	13 709.3	12 119.1	13 218.3	14 428.3	14 786.1	14 262.3	13 927.1	Jamaica
México	1 043 124.4	1 101 275.3	893 369.0	1 049 924.7	1 169 359.8	1 184 503.6	1 258 774.6	1 294 694.6	Mexico
Nicaragua	7 458.1	8 491.4	8 380.7	8 741.3	9 755.6	10 460.4	10 850.7	11 805.6	Nicaragua
Panamá	20 958.0	24 522.2	26 593.5	28 917.2	34 373.8	39 954.8	44 856.2	49 165.8	Panama
Paraguay	13 795.0	18 503.4	15 933.7	20 047.5	25 099.7	24 595.3	28 965.9	30 881.2	Paraguay
Perú	102 202.3	120 612.0	120 850.7	147 527.6	171 761.7	192 650.0	201 023.1	202 490.7	Peru
República Dominicana	43 750.2	47 856.6	48 005.1	53 663.1	58 026.1	60 441.4	61 198.3	63 969.0	Dominican Republic
Saint Kitts y Nevis	684.1	734.7	708.9	692.5	728.1	731.9	787.3	852.2	Saint Kitts and Nevis
San Vicente y las Granadinas	651.4	695.4	674.9	681.2	676.1	692.9	720.6	729.7	Saint Vincent and the Grenadines
Santa Lucía	1 173.3	1 194.5	1 186.8	1 249.5	1 290.0	1 311.1	1 334.4	1 404.4	Saint Lucia
Suriname	2 936.6	3 533.0	3 875.4	4 368.4	4 422.3	4 980.0	5 130.9	5 210.3	Suriname
Trinidad y Tabago	21 642.2	27 870.1	19 175.2	22 158.0	25 433.0	25 694.2	26 444.4	27 267.0	Trinidad and Tobago
Uruguay	23 410.6	30 366.2	31 660.9	40 284.5	47 962.4	51 383.9	57 524.6	57 471.2	Uruguay
Venezuela (República Bolivariana de)	230 364.0	315 600.2	329 419.0	239 620.4	316 482.2	381 286.2	385 409.3	567 997.2	Venezuela (Bolivarian Republic of)
América Latina y el Caribe	3 874 150.3	4 511 420.8	4 233 316.7	5 102 792.0	5 971 275.2	6 052 394.0	6 220 532.0	6 252 503.8	Latin America and the Caribbean
América Latina	3 815 930.5	4 444 972.8	4 177 324.5	5 042 012.2	5 905 576.1	5 984 734.3	6 151 975.5	6 182 811.6	Latin America
El Caribe	58 219.8	66 448.0	55 992.2	60 779.9	65 699.1	67 659.7	68 556.6	69 692.2	The Caribbean

2.1 CUENTAS NACIONALES / NATIONAL ACCOUNTS
 2.1.1 CUENTAS NACIONALES DE AMÉRICA LATINA Y EL CARIBE, EN DÓLARES / NATIONAL ACCOUNTS OF LATIN AMERICA AND THE CARIBBEAN, IN DOLLARS

**2.1.1.6 PRODUCTO INTERNO BRUTO POR HABITANTE, A PRECIOS CORRIENTES DE MERCADO
 PER CAPITA GROSS DOMESTIC PRODUCT, AT CURRENT MARKET PRICES**

(En dólares a precios corrientes / Dollars at current prices)

País	2006	2007	2008	2009	2010	2011	2012	2013	2014	Country
Antigua y Barbuda	13 599.9	15 276.1	15 786.2	13 979.3	13 017.3	12 817.8	13 525.6	13 342.1	13 432.1	Antigua and Barbuda
Argentina	6 709.6	8 323.2	10 135.4	9 345.8	11 299.2	13 534.0	14 513.3	14 701.6	12 782.9	Argentina
Bahamas	23 721.2	24 306.2	23 657.5	22 043.0	21 920.5	21 514.9	22 112.6	22 315.6	22 217.5	Bahamas
Barbados	15 685.2	16 343.2	16 376.9	16 527.0	15 902.0	15 531.1	15 321.6	15 153.5	15 352.4	Barbados
Belice	4 187.2	4 324.8	4 470.2	4 258.8	4 344.1	4 517.1	4 674.3	4 719.1	4 825.5	Belize
Bolivia (Estado Plurinacional de)	1 237.0	1 392.9	1 740.2	1 779.5	1 983.1	2 378.9	2 645.3	2 946.7	3 121.4	Bolivia (Plurinational State of)
Brasil	5 843.4	7 283.7	8 740.8	8 498.3	11 142.5	13 056.2	12 170.3	12 080.4	11 390.0	Brazil
Chile	9 422.8	10 430.4	10 717.6	10 146.5	12 694.9	14 477.5	15 141.8	15 624.4	14 417.7	Chile
Colombia	3 709.3	4 674.5	5 433.9	5 128.1	6 250.6	7 227.8	7 885.0	8 027.7	7 903.6	Colombia
Costa Rica	5 217.2	6 012.7	6 723.7	6 533.6	7 968.4	8 941.9	9 707.8	10 433.6	10 387.3	Costa Rica
Cuba	4 667.3	5 181.5	5 372.9	5 481.7	5 674.9	6 077.3	6 431.2	6 771.7	6 920.5	Cuba
Dominica	5 520.6	5 952.1	6 464.2	6 888.9	6 939.0	7 022.2	6 766.6	7 035.6	7 251.8	Dominica
Ecuador	3 350.4	3 590.1	4 274.3	4 255.2	4 657.3	5 223.7	5 702.5	6 051.6	6 345.6	Ecuador
El Salvador	3 053.5	3 295.9	3 499.3	3 360.3	3 470.0	3 733.9	3 827.7	3 898.0	4 011.6	El Salvador
Granada	6 766.5	7 324.1	7 947.1	7 394.9	7 365.7	7 410.8	7 583.5	7 956.1	8 573.7	Grenada
Guatemala	2 234.8	2 465.9	2 767.4	2 610.9	2 799.5	3 159.0	3 270.2	3 422.6	3 663.2	Guatemala
Guyana	1 961.1	2 334.0	2 570.0	2 698.1	2 998.9	3 408.7	3 759.4	3 928.9	4 039.6	Guyana
Haití	517.8	623.6	658.7	658.2	668.9	734.5	757.7	802.1	810.6	Haiti
Honduras	1 558.2	1 732.9	1 912.4	1 975.9	2 110.8	2 326.2	2 394.2	2 355.7	2 456.3	Honduras
Jamaica	4 432.6	4 732.5	5 045.1	4 439.9	4 822.0	5 242.1	5 351.5	5 142.9	5 003.8	Jamaica
México	8 852.4	9 412.2	9 772.9	7 799.2	9 025.5	9 907.3	9 895.8	10 373.7	10 527.9	Mexico
Nicaragua	1 244.9	1 350.2	1 517.4	1 478.6	1 523.0	1 679.2	1 779.0	1 823.9	1 961.8	Nicaragua
Panamá	5 370.4	6 094.9	7 008.4	7 470.9	7 987.1	9 336.4	10 673.8	11 788.4	12 713.9	Panama
Paraguay	1 809.6	2 312.2	3 060.0	2 600.5	3 228.3	3 987.2	3 854.1	4 478.1	4 711.5	Paraguay
Perú	3 171.0	3 610.9	4 209.4	4 165.9	5 021.5	5 770.4	6 386.1	6 574.6	6 535.4	Peru
República Dominicana	4 058.8	4 602.6	4 965.4	4 913.7	5 420.7	5 786.1	5 951.1	5 951.4	6 146.2	Dominican Republic
Saint Kitts y Nevis	12 767.9	13 556.9	14 378.9	13 707.1	13 227.0	13 737.3	13 642.5	14 498.6	15 510.4	Saint Kitts and Nevis
San Vicente y las Granadinas	5 608.2	5 973.8	6 370.4	6 177.5	6 231.7	6 183.7	6 337.8	6 591.6	6 672.8	Saint Vincent and the Grenadines
Santa Lucía	6 410.2	6 896.1	6 915.4	6 774.1	7 043.5	7 195.7	7 248.2	7 319.5	7 647.5	Saint Lucia
Suriname	5 295.5	5 862.1	6 973.1	7 561.5	8 430.9	8 448.5	9 422.3	9 618.4	9 680.1	Suriname
Trinidad y Tabago	14 096.0	16 530.1	21 188.0	14 508.8	16 684.0	19 053.9	19 152.2	19 614.0	20 130.9	Trinidad and Tobago
Uruguay	5 876.2	7 007.2	9 060.9	9 416.2	11 942.4	14 173.5	15 134.8	16 886.5	16 812.8	Uruguay
Venezuela (República Bolivariana de)	6 834.5	8 443.7	11 387.5	11 706.1	8 390.0	10 923.9	12 980.2	12 945.0	18 829.1	Venezuela (Bolivarian Republic of)
América Latina y el Caribe	5 818.5	6 802.2	7 818.7	7 244.0	8 624.8	9 972.8	9 991.0	10 152.3	10 091.9	Latin America and the Caribbean
América Latina	5 794.5	6 780.5	7 795.6	7 233.0	8 622.7	9 978.9	9 994.7	10 157.0	10 094.7	Latin America
El Caribe	7 802.0	8 605.1	9 753.6	8 162.8	8 802.3	9 454.2	9 676.4	9 746.0	9 849.6	The Caribbean

2.1 CUENTAS NACIONALES / NATIONAL ACCOUNTS
2.1.1 CUENTAS NACIONALES DE AMÉRICA LATINA Y EL CARIBE, EN DÓLARES / NATIONAL ACCOUNTS OF LATIN AMERICA AND THE CARIBBEAN, IN DOLLARS

2.1.1.7 PRODUCTO INTERNO BRUTO POR CLASE DE ACTIVIDAD ECONÓMICA, A PRECIOS CONSTANTES DE MERCADO, TOTAL REGIONAL
GROSS DOMESTIC PRODUCT, BY KIND OF ECONOMIC ACTIVITY, AT CONSTANT MARKET PRICES, REGIONAL TOTAL

(En millones de dólares a precios constantes de 2010 / Millions of dollars at constant 2010 prices)

Rubro	2007	2008	2009	2010	2011	2012	2013	2014	Item
Agricultura, ganadería, caza, silvicultura y pesca	234 545.4	237 409.5	230 581.2	243 499.4	249 196.5	247 684.2	263 168.1	265 344.4	Agriculture, hunting, forestry and fishing
Explotación de minas y canteras	314 880.3	316 880.9	309 066.5	321 426.3	326 159.5	329 609.7	334 567.2	341 796.1	Mining and quarrying
Industrias manufactureras	690 988.2	706 819.1	657 455.0	707 705.5	739 029.2	745 844.0	757 657.1	741 025.9	Manufacturing
Suministro de electricidad, gas y agua	109 481.6	111 521.6	112 386.6	119 453.6	126 104.4	128 813.6	131 477.5	132 442.3	Electricity, gas and water supply
Construcción	286 576.2	302 379.4	303 544.1	319 107.1	339 837.8	354 769.3	364 347.6	361 593.2	Construction
Comercio al por mayor y al por menor, reparación de bienes, y hoteles y restaurantes	614 955.3	638 834.7	604 792.9	660 666.8	703 403.6	729 001.9	752 924.5	735 737.3	Wholesale and retail trade, repair of goods, and hotels and restaurants
Transporte, almacenamiento y comunicaciones	288 494.4	310 853.3	318 432.7	367 322.5	399 899.6	431 133.7	457 482.9	465 695.1	Transport, storage and communications
Intermediación financiera, actividades inmobiliarias, empresariales y de alquiler	681 972.8	717 556.3	735 975.8	776 358.3	813 373.2	848 731.9	881 076.1	899 701.5	Financial intermediation, real estate, renting and business activities
Administración pública, defensa, seguridad social obligatoria, enseñanza, servicios sociales y de salud, y otros servicios comunitarios, sociales y personales	976 413.7	994 264.8	1 026 902.9	1 054 023.2	1 079 452.6	1 103 989.3	1 129 218.3	1 119 058.1	Public administration, defence, compulsory social security, education, health and social work, and other community, social and personal service activities
Servicios de intermediación financiera medidos indirectamente (SIFMI)	14 195.3	14 090.7	14 293.6	14 091.2	15 475.1	18 220.6	20 249.5	21 777.7	Financial intermediation services indirectly measured (FISIM)
Impuestos a los productos menos subvenciones a los productos	472 677.7	502 074.6	495 319.1	541 267.1	574 951.7	597 183.9	616 943.2	622 148.6	Taxes on products less subsidies on products
Discrepancia estadística del PIB por sector de origen	21 633.5	38 589.5	24 606.0	6 053.3	6 597.2	-211.7	-13 629.3	57 316.4	Statistical discrepancy of GDP by economic activity
Producto interno bruto (PIB)	4 678 423.9	4 863 093.1	4 804 769.3	5 102 792.0	5 342 530.2	5 498 329.2	5 654 983.6	5 720 081.1	Gross domestic product (GDP)

2.1.1.8 TASAS DE VARIACIÓN ANUAL DEL PRODUCTO INTERNO BRUTO, POR CLASE DE ACTIVIDAD ECONÓMICA, TOTAL REGIONAL
ANNUAL GROWTH RATES OF GROSS DOMESTIC PRODUCT, BY KIND OF ECONOMIC ACTIVITY, REGIONAL TOTAL

(En porcentajes / Percentages)

Rubro	2007	2008	2009	2010	2011	2012	2013	2014	Item
Agricultura, ganadería, caza, silvicultura y pesca	3.9	1.2	-2.9	5.6	2.3	-0.6	6.3	1.8	Agriculture, hunting, forestry and fishing
Explotación de minas y canteras	-0.2	0.6	-2.5	4.0	1.5	1.1	1.5	2.3	Mining and quarrying
Industrias manufactureras	4.6	2.3	-7.0	7.6	4.4	0.9	1.6	-0.8	Manufacturing
Suministro de electricidad, gas y agua	3.9	1.9	0.8	6.3	5.6	2.1	2.1	1.6	Electricity, gas and water supply
Construcción	7.7	5.5	0.4	5.1	6.5	4.4	2.7	0.2	Construction
Comercio al por mayor y al por menor, reparación de bienes, y hoteles y restaurantes	7.3	3.9	-5.3	9.2	6.5	3.6	3.3	0.0	Wholesale and retail trade, repair of goods, and hotels and restaurants
Transporte, almacenamiento y comunicaciones	11.6	7.8	2.4	15.4	8.9	7.8	6.1	3.2	Transport, storage and communications
Intermediación financiera, actividades inmobiliarias, empresariales y de alquiler	7.2	5.2	2.6	5.5	4.8	4.3	3.8	2.5	Financial intermediation, real estate, renting and business activities
Administración pública, defensa, seguridad social obligatoria, enseñanza, servicios sociales y de salud, y otros servicios comunitarios, sociales y personales	3.2	1.8	3.3	2.6	2.4	2.3	2.3	1.2	Public administration, defence, compulsory social security, education, health and social work, and other community, social and personal service activities
Servicios de intermediación financiera medidos indirectamente (SIFMI)	13.2	-0.7	1.4	-1.4	9.8	17.7	11.1	7.5	Financial intermediation services indirectly measured (FISIM)
Impuestos a los productos menos subvenciones a los productos	8.2	6.2	-1.3	9.3	6.2	3.9	3.3	1.0	Taxes on products less subsidies on products
Producto interno bruto (PIB)	5.8	3.9	-1.2	6.2	4.7	2.9	2.8	1.2	Gross domestic product (GDP)

2.1	CUENTAS NACIONALES / NATIONAL ACCOUNTS
2.1.1	CUENTAS NACIONALES DE AMÉRICA LATINA Y EL CARIBE, EN DÓLARES / NATIONAL ACCOUNTS OF LATIN AMERICA AND THE CARIBBEAN, IN DOLLARS

2.1.1.9 CONTRIBUCIÓN A LA TASA DE VARIACIÓN POR CLASE DE ACTIVIDAD ECONÓMICA, A PRECIOS CONSTANTES DE MERCADO, TOTAL REGIONAL
CONTRIBUTION TO THE GROWTH RATE BY KIND OF ECONOMIC ACTIVITY, AT CONSTANT MARKET PRICES, REGIONAL TOTAL

(En porcentajes / Percentages)

Rubro	2007	2008	2009	2010	2011	2012	2013	2014	Item
Agricultura, ganadería, caza, silvicultura y pesca	0.2	0.1	-0.1	0.3	0.1	-0.0	0.3	0.0	Agriculture, hunting, forestry and fishing
Explotación de minas y canteras	-0.0	0.0	-0.2	0.3	0.1	0.1	0.1	0.1	Mining and quarrying
Industrias manufactureras	0.7	0.3	-1.0	1.0	0.6	0.1	0.2	-0.3	Manufacturing
Suministro de electricidad, gas y agua	0.1	0.0	0.0	0.1	0.1	0.1	0.0	0.0	Electricity, gas and water supply
Construcción	0.5	0.3	0.0	0.3	0.4	0.3	0.2	-0.0	Construction
Comercio al por mayor y al por menor, reparación de bienes, y hoteles y restaurantes	1.0	0.5	-0.7	1.2	0.8	0.5	0.4	-0.3	Wholesale and retail trade, repair of goods, and hotels and restaurants
Transporte, almacenamiento y comunicaciones	0.7	0.5	0.2	1.0	0.6	0.6	0.5	0.1	Transport, storage and communications
Intermediación financiera, actividades inmobiliarias, empresariales y de alquiler	1.0	0.8	0.4	0.8	0.7	0.7	0.6	0.3	Financial intermediation, real estate, renting and business activities
Administración pública, defensa, seguridad social obligatoria, enseñanza, servicios sociales y de salud, y otros servicios comunitarios, sociales y personales	0.7	0.4	0.7	0.6	0.5	0.5	0.5	-0.2	Public administration, defence, compulsory social security, education, health and social work, and other community, social and personal service activities
Servicios de intermediación financiera medidos indirectamente (SIFMI)	0.0	-0.0	0.0	-0.0	0.0	0.1	0.0	0.0	Financial intermediation services indirectly measured (FISIM)
Impuestos a los productos menos subvenciones a los productos	0.9	0.6	-0.1	1.0	0.7	0.4	0.4	0.1	Taxes on products less subsidies on products
Discrepancia estadística del PIB por sector de origen	0.2	0.4	-0.3	-0.4	0.0	-0.1	-0.2	1.3	Statistical discrepancy of GDP by economic activity
Producto interno bruto (PIB)	5.8	3.9	-1.2	6.2	4.7	2.9	2.8	1.2	Gross domestic product (GDP)

2.1.1.10 AMÉRICA LATINA: PRODUCTO INTERNO BRUTO POR CLASE DE ACTIVIDAD ECONÓMICA, A PRECIOS CONSTANTES DE MERCADO
LATIN AMERICA: GROSS DOMESTIC PRODUCT BY KIND OF ECONOMIC ACTIVITY, AT CONSTANT MARKET PRICES

(En millones de dólares a precios constantes de 2010 / Millions of dollars at constant 2010 prices)

Rubro	2007	2008	2009	2010	2011	2012	2013	2014	Item
Agricultura, ganadería, caza, silvicultura y pesca	232 470.6	235 373.0	228 383.0	241 268.2	246 884.9	245 280.8	260 839.8	262 937.1	Agriculture, hunting, forestry and fishing
Explotación de minas y canteras	304 960.9	306 965.0	299 538.5	311 697.3	316 658.6	320 307.4	325 107.9	332 593.6	Mining and quarrying
Industrias manufactureras	686 718.1	702 451.9	653 234.6	703 427.0	734 733.7	741 716.5	753 535.7	737 054.5	Manufacturing
Suministro de electricidad, gas y agua	108 225.2	110 218.9	111 069.2	118 146.2	124 744.8	127 461.2	130 104.5	131 071.8	Electricity, gas and water supply
Construcción	281 752.3	297 383.9	298 951.0	315 099.2	335 885.3	350 813.8	360 145.3	357 080.5	Construction
Comercio al por mayor y al por menor, reparación de bienes, y hoteles y restaurantes	603 693.1	627 010.1	593 906.7	648 953.0	691 287.4	716 766.0	740 535.3	723 220.6	Wholesale and retail trade, repair of goods, and hotels and restaurants
Transporte, almacenamiento y comunicaciones	283 705.2	305 996.3	313 602.3	362 551.5	395 033.3	426 057.0	452 330.0	460 439.9	Transport, storage and communications
Intermediación financiera, actividades inmobiliarias, empresariales y de alquiler	671 890.1	707 365.9	725 962.4	766 123.9	802 892.5	838 116.5	870 198.9	888 873.1	Financial intermediation, real estate, renting and business activities
Administración pública, defensa, seguridad social obligatoria, enseñanza, servicios sociales y de salud, y otros servicios comunitarios, sociales y personales	967 597.4	985 412.8	1 017 786.5	1 044 807.6	1 070 132.0	1 094 476.1	1 119 720.7	1 109 383.4	Public administration, defence, compulsory social security, education, health and social work, and other community, social and personal service activities
Servicios de intermediación financiera medidos indirectamente (SIFMI)	11 994.2	11 836.6	12 102.9	11 937.9	13 258.5	16 102.8	18 209.7	19 763.6	Financial intermediation services indirectly measured (FISIM)
Impuestos a los productos menos subvenciones a los productos	467 427.4	496 884.9	490 740.5	536 689.7	570 389.3	592 390.4	612 138.0	617 338.9	Taxes on products less subsidies on products
Discrepancia estadística del PIB por sector de origen	20 786.6	37 825.3	23 759.0	5 186.5	5 738.0	-1 085.4	-14 531.9	56 409.4	Statistical discrepancy of GDP by economic activity
Producto interno bruto (PIB)	4 617 232.8	4 801 051.3	4 744 830.8	5 042 012.2	5 281 121.3	5 436 197.6	5 591 914.4	5 656 639.2	Gross domestic product (GDP)

2.1 CUENTAS NACIONALES / NATIONAL ACCOUNTS
2.1.1 CUENTAS NACIONALES DE AMÉRICA LATINA Y EL CARIBE, EN DÓLARES / NATIONAL ACCOUNTS OF LATIN AMERICA AND THE CARIBBEAN, IN DOLLARS

2.1.1.11 AMÉRICA LATINA: TASAS DE VARIACIÓN ANUAL DEL PRODUCTO INTERNO BRUTO, POR CLASE DE ACTIVIDAD ECONÓMICA
LATIN AMERICA: ANNUAL GROWTH RATES OF GROSS DOMESTIC PRODUCT, BY KIND OF ECONOMIC ACTIVITY

(En porcentajes / Percentages)

Rubro	2006	2007	2008	2009	2010	2011	2012	2013	2014	Item
Agricultura, ganadería, caza, silvicultura y pesca	4.6	4.0	1.2	-3.0	5.6	2.3	-0.6	6.3	1.8	Agriculture, hunting, forestry and fishing
Explotación de minas y canteras	1.3	-0.3	0.7	-2.4	4.1	1.6	1.2	1.5	2.4	Mining and quarrying
Industrias manufactureras	4.1	4.6	2.3	-7.0	7.7	4.5	1.0	1.6	-0.8	Manufacturing
Suministro de electricidad, gas y agua	5.8	3.9	1.8	0.8	6.4	5.6	2.2	2.1	1.6	Electricity, gas and water supply
Construcción	7.5	7.9	5.5	0.5	5.4	6.6	4.4	2.7	0.1	Construction
Comercio al por mayor y al por menor, reparación de bienes, y hoteles y restaurantes	7.1	7.4	3.9	-5.3	9.3	6.5	3.7	3.3	0.0	Wholesale and retail trade, repair of goods, and hotels and restaurants
Transporte, almacenamiento y comunicaciones	8.8	11.8	7.9	2.5	15.6	9.0	7.9	6.2	3.2	Transport, storage and communications
Intermediación financiera, actividades inmobiliarias, empresariales y de alquiler	6.3	7.2	5.3	2.6	5.5	4.8	4.4	3.8	2.5	Financial intermediation, real estate, renting and business activities
Administración pública, defensa, seguridad social obligatoria, enseñanza, servicios sociales y de salud, y otros servicios comunitarios, sociales y personales	4.1	3.2	1.8	3.3	2.7	2.4	2.3	2.3	1.2	Public administration, defence, compulsory social security, education, health and social work, and other community, social and personal service activities
Servicios de intermediación financiera medidos indirectamente (SIFMI)	28.3	13.9	-1.3	2.3	-1.4	11.1	21.5	13.1	8.5	Financial intermediation services indirectly measured (FISIM)
Impuestos a los productos menos subvenciones a los productos	6.8	8.3	6.3	-1.2	9.4	6.3	3.9	3.3	1.0	Taxes on products less subsidies on products
Producto interno bruto (PIB)	5.4	5.7	4.0	-1.2	6.3	4.7	2.9	2.9	1.2	Gross domestic product (GDP)

2.1.1.12 EL CARIBE: PRODUCTO INTERNO BRUTO POR CLASE DE ACTIVIDAD ECONÓMICA, A PRECIOS CONSTANTES DE MERCADO
THE CARIBBEAN: GROSS DOMESTIC PRODUCT, BY KIND OF ECONOMIC ACTIVITY, AT CONSTANT MARKET PRICES

(En millones de dólares a precios constantes de 2010 / Millions of dollars at constant 2010 prices)

Rubro	2007	2008	2009	2010	2011	2012	2013	2014	Item
Agricultura, ganadería, caza, silvicultura y pesca	2 074.8	2 036.5	2 198.1	2 231.2	2 311.6	2 403.4	2 328.3	2 407.3	Agriculture, hunting, forestry and fishing
Explotación de minas y canteras	9 919.4	9 915.9	9 528.0	9 729.1	9 500.9	9 302.3	9 459.3	9 202.5	Mining and quarrying
Industrias manufactureras	4 270.1	4 367.2	4 220.4	4 278.5	4 295.5	4 127.5	4 121.4	3 971.4	Manufacturing
Suministro de electricidad, gas y agua	1 256.4	1 302.7	1 317.3	1 307.4	1 359.5	1 352.3	1 373.0	1 370.5	Electricity, gas and water supply
Construcción	4 823.9	4 995.5	4 593.0	4 007.9	3 952.5	3 955.5	4 202.3	4 512.7	Construction
Comercio al por mayor y al por menor, reparación de bienes, y hoteles y restaurantes	11 262.2	11 824.6	10 886.3	11 713.9	12 116.1	12 235.9	12 389.2	12 516.7	Wholesale and retail trade, repair of goods, and hotels and restaurants
Transporte, almacenamiento y comunicaciones	4 789.2	4 857.0	4 830.4	4 771.0	4 866.3	5 076.7	5 152.9	5 255.2	Transport, storage and communications
Intermediación financiera, actividades inmobiliarias, empresariales y de alquiler	10 082.7	10 190.5	10 013.4	10 234.4	10 480.7	10 615.4	10 877.2	10 828.4	Financial intermediation, real estate, renting and business activities
Administración pública, defensa, seguridad social obligatoria, enseñanza, servicios sociales y de salud, y otros servicios comunitarios, sociales y personales	8 816.3	8 852.0	9 116.4	9 215.6	9 320.6	9 513.2	9 497.5	9 674.7	Public administration, defence, compulsory social security, education, health and social work, and other community, social and personal service activities
Servicios de intermediación financiera medidos indirectamente (SIFMI)	2 201.1	2 254.1	2 190.6	2 153.3	2 216.5	2 117.8	2 039.8	2 014.1	Financial intermediation services indirectly measured (FISIM)
Impuestos a los productos menos subvenciones a los productos	5 250.3	5 189.7	4 578.6	4 577.4	4 562.4	4 793.5	4 805.2	4 809.7	Taxes on products less subsidies on products
Discrepancia estadística del PIB por sector de origen	846.9	764.3	847.1	866.7	859.3	873.7	902.6	907.0	Statistical discrepancy of GDP by economic activity
Producto interno bruto (PIB)	61 191.1	62 041.7	59 938.4	60 779.9	61 409.0	62 131.6	63 069.2	63 441.9	Gross domestic product (GDP)

2.1 CUENTAS NACIONALES / NATIONAL ACCOUNTS
2.1.1 CUENTAS NACIONALES DE AMÉRICA LATINA Y EL CARIBE, EN DÓLARES / NATIONAL ACCOUNTS OF LATIN AMERICA AND THE CARIBBEAN, IN DOLLARS

2.1.1.13 EL CARIBE: TASAS DE VARIACIÓN DEL PRODUCTO INTERNO BRUTO, POR CLASE DE ACTIVIDAD ECONÓMICA
THE CARIBBEAN: GROWTH RATES OF GROSS DOMESTIC PRODUCT, BY KIND OF ECONOMIC ACTIVITY

(En porcentajes / Percentages)

Rubro	2007	2008	2009	2010	2011	2012	2013	2014	Item
Agricultura, ganadería, caza, silvicultura y pesca	-2.8	-1.8	7.9	1.5	3.6	4.0	-3.1	3.4	Agriculture, hunting, forestry and fishing
Explotación de minas y canteras	2.2	-0.0	-3.9	2.1	-2.3	-2.1	1.7	-2.7	Mining and quarrying
Industrias manufactureras	3.6	2.3	-3.4	1.4	0.4	-3.9	-0.1	-3.6	Manufacturing
Suministro de electricidad, gas y agua	3.2	3.7	1.1	-0.8	4.0	-0.5	1.5	-0.2	Electricity, gas and water supply
Construcción	-0.7	3.6	-8.1	-12.7	-1.4	0.1	6.2	7.4	Construction
Comercio al por mayor y al por menor, reparación de bienes, y hoteles y restaurantes	4.4	5.0	-7.9	7.6	3.4	1.0	1.3	1.0	Wholesale and retail trade, repair of goods, and hotels and restaurants
Transporte, almacenamiento y comunicaciones	2.4	1.4	-0.5	-1.2	2.0	4.3	1.5	2.0	Transport, storage and communications
Intermediación financiera, actividades inmobiliarias, empresariales y de alquiler	7.8	1.1	-1.7	2.2	2.4	1.3	2.5	-0.4	Financial intermediation, real estate, renting and business activities
Administración pública, defensa, seguridad social obligatoria, enseñanza, servicios sociales y de salud, y otros servicios comunitarios, sociales y personales	2.3	0.4	3.0	1.1	1.1	2.1	-0.2	1.9	Public administration, defence, compulsory social security, education, health and social work, and other community, social and personal service activities
Servicios de intermediación financiera medidos indirectamente (SIFMI)	9.7	2.4	-2.8	-1.7	2.9	-4.5	-3.7	-1.3	Financial intermediation services indirectly measured (FISIM)
Impuestos a los productos menos subvenciones a los productos	4.6	-1.2	-11.8	-0.0	-0.3	5.1	0.2	0.1	Taxes on products less subsidies on products
Producto interno bruto (PIB)	6.5	1.4	-3.4	1.4	1.0	1.2	1.5	0.6	Gross domestic product (GDP)

2.1.1.14 PRODUCTO INTERNO BRUTO POR CLASE DE ACTIVIDAD ECONÓMICA, A PRECIOS CORRIENTES DE MERCADO, TOTAL REGIONAL
GROSS DOMESTIC PRODUCT BY KIND OF ECONOMIC ACTIVITY, AT CURRENT MARKET PRICES, REGIONAL TOTAL

(En millones de dólares / Millions of dollars)

Rubro	2007	2008	2009	2010	2011	2012	2013	2014	Item
Agricultura, ganadería, caza, silvicultura y pesca	186 584.7	217 369.1	206 840.8	243 499.4	270 726.5	261 783.7	279 324.0	277 380.6	Agriculture, hunting, forestry and fishing
Explotación de minas y canteras	271 808.6	338 407.3	224 636.1	321 426.3	354 460.1	345 633.4	324 537.8	301 613.5	Mining and quarrying
Industrias manufactureras	581 185.2	667 489.5	597 027.2	707 705.5	754 686.0	736 552.7	740 945.6	671 243.0	Manufacturing
Suministro de electricidad, gas y agua	90 244.5	100 281.0	97 497.7	119 453.6	131 934.6	125 871.3	122 667.2	120 996.9	Electricity, gas and water supply
Construcción	231 833.9	272 746.3	273 283.3	319 107.1	348 095.2	362 355.1	370 230.2	355 829.0	Construction
Comercio al por mayor y al por menor, reparación de bienes, y hoteles y restaurantes	508 580.4	598 934.8	561 649.9	660 666.8	736 816.0	757 684.6	787 590.0	711 974.9	Wholesale and retail trade, repair of goods, and hotels and restaurants
Transporte, almacenamiento y comunicaciones	287 462.3	328 307.8	308 820.8	367 322.5	399 352.4	397 667.3	410 076.1	392 617.4	Transport, storage and communications
Intermediación financiera, actividades inmobiliarias, empresariales y de alquiler	616 760.7	688 978.9	659 635.4	776 358.3	858 220.7	875 162.3	914 360.1	910 314.1	Financial intermediation, real estate, renting and business activities
Administración pública, defensa, seguridad social obligatoria, enseñanza, servicios sociales y de salud, y otros servicios comunitarios, sociales y personales	731 582.3	864 883.8	889 012.1	1 054 023.2	1 191 597.8	1 206 507.0	1 265 726.8	1 202 150.9	Public administration, defence, compulsory social security, education, health and social work, and other community, social and personal service activities
Servicios de intermediación financiera medidos indirectamente (SIFMI)	12 476.7	15 019.0	16 171.3	14 177.1	10 214.6	11 200.0	11 712.4	11 213.6	Financial intermediation services indirectly measured (FISIM)
Impuestos a los productos menos subvenciones a los productos	373 315.9	443 742.4	425 921.5	542 251.9	613 432.6	606 817.5	620 668.5	2 275 308.2	Taxes on products less subsidies on products
Discrepancia estadística del PIB por sector de origen	7 264.6	5 297.2	5 163.2	5 154.4	322 167.9	387 559.1	396 118.2	-955 719.8	Statistical discrepancy of GDP by economic activity
Producto interno bruto (PIB)	3 874 146.3	4 511 419.1	4 233 316.7	5 102 792.0	5 971 275.2	6 052 393.9	6 220 532.0	6 252 495.1	Gross domestic product (GDP)

2.1 CUENTAS NACIONALES / NATIONAL ACCOUNTS
2.1.1 CUENTAS NACIONALES DE AMÉRICA LATINA Y EL CARIBE, EN DÓLARES / NATIONAL ACCOUNTS OF LATIN AMERICA AND THE CARIBBEAN, IN DOLLARS

2.1.1.15 AMÉRICA LATINA: PRODUCTO INTERNO BRUTO POR CLASE DE ACTIVIDAD ECONÓMICA, A PRECIOS CORRIENTES DE MERCADO
LATIN AMERICA: GROSS DOMESTIC PRODUCT, BY KIND OF ECONOMIC ACTIVITY, AT CURRENT MARKET PRICES

(En millones de dólares / Millions of dollars)

Rubro	2007	2008	2009	2010	2011	2012	2013	2014	Item
Agricultura, ganadería, caza, silvicultura y pesca	184 683.4	215 235.3	204 683.0	241 268.2	268 322.4	259 206.6	276 755.7	275 011.5	Agriculture, hunting, forestry and fishing
Explotación de minas y canteras	261 074.6	323 385.2	217 256.6	311 697.3	342 066.0	333 827.4	313 359.2	290 508.6	Mining and quarrying
Industrias manufactureras	577 363.1	663 364.8	593 170.0	703 427.0	750 156.9	731 855.8	736 484.4	667 165.3	Manufacturing
Suministro de electricidad, gas y agua	89 123.6	99 074.3	96 304.8	118 146.2	130 578.7	124 541.2	121 421.8	119 770.8	Electricity, gas and water supply
Construcción	227 559.3	267 658.0	268 699.6	315 099.2	344 057.1	358 243.3	366 011.2	351 237.5	Construction
Comercio al por mayor y al por menor, reparación de bienes, y hoteles y restaurantes	498 348.7	587 680.4	551 309.7	648 953.0	724 352.9	744 463.0	774 761.3	698 883.1	Wholesale and retail trade, repair of goods, and hotels and restaurants
Transporte, almacenamiento y comunicaciones	282 641.2	323 531.0	304 284.4	362 551.5	394 371.3	392 608.4	405 367.3	387 974.1	Transport, storage and communications
Intermediación financiera, actividades inmobiliarias, empresariales y de alquiler	606 858.9	678 657.0	649 811.6	766 123.9	847 413.6	864 123.4	904 225.5	900 499.9	Financial intermediation, real estate, renting and business activities
Administración pública, defensa, seguridad social obligatoria, enseñanza, servicios sociales y de salud, y otros servicios comunitarios, sociales y personales	723 508.3	855 727.2	879 959.6	1 044 807.6	1 182 148.6	1 196 653.1	1 256 228.5	1 192 622.0	Public administration, defence, compulsory social security, education, health and social work, and other community, social and personal service activities
Servicios de intermediación financiera medidos indirectamente (SIFMI)	10 551.7	12 849.4	14 070.0	11 937.9	7 861.9	8 853.8	9 515.7	9 101.6	Financial intermediation services indirectly measured (FISIM)
Impuestos a los productos menos subvenciones a los productos	368 090.7	438 206.0	420 762.3	536 689.7	607 666.0	600 565.9	615 062.8	2 269 963.5	Taxes on products less subsidies on products
Discrepancia estadística del PIB por sector de origen	7 230.3	5 303.1	5 152.9	5 186.5	322 304.4	387 500.0	391 813.4	-961 723.0	Statistical discrepancy of GDP by economic activity
Producto interno bruto (PIB)	3 815 930.5	4 444 972.8	4 177 324.5	5 042 012.2	5 905 576.1	5 984 734.3	6 151 975.4	6 182 811.6	Gross domestic product (GDP)

2.1.1.16 EL CARIBE: PRODUCTO INTERNO BRUTO POR CLASE DE ACTIVIDAD ECONÓMICA, A PRECIOS CORRIENTES DE MERCADO
THE CARIBBEAN: GROSS DOMESTIC PRODUCT BY KIND OF ECONOMIC ACTIVITY, AT CURRENT MARKET PRICES

(En millones de dólares / Millions of dollars)

Rubro	2007	2008	2009	2010	2011	2012	2013	2014	Item
Agricultura, ganadería, caza, silvicultura y pesca	1 901.2	2 133.9	2 157.8	2 231.2	2 404.2	2 577.2	2 568.3	2 369.1	Agriculture, hunting, forestry and fishing
Explotación de minas y canteras	10 733.9	15 022.2	7 379.6	9 729.1	12 394.1	11 806.0	11 178.6	11 104.9	Mining and quarrying
Industrias manufactureras	3 822.0	4 124.7	3 857.2	4 278.5	4 529.1	4 696.9	4 461.2	4 077.7	Manufacturing
Suministro de electricidad, gas y agua	1 120.9	1 206.7	1 192.9	1 307.4	1 355.9	1 330.1	1 245.4	1 226.1	Electricity, gas and water supply
Construcción	4 274.7	5 088.3	4 583.7	4 007.9	4 038.1	4 111.8	4 219.0	4 591.5	Construction
Comercio al por mayor y al por menor, reparación de bienes, y hoteles y restaurantes	10 231.7	11 254.4	10 340.2	11 713.9	12 463.1	13 221.6	12 828.6	13 091.7	Wholesale and retail trade, repair of goods, and hotels and restaurants
Transporte, almacenamiento y comunicaciones	4 821.1	4 776.8	4 536.4	4 771.0	4 981.1	5 058.9	4 708.8	4 643.3	Transport, storage and communications
Intermediación financiera, actividades inmobiliarias, empresariales y de alquiler	9 901.8	10 321.8	9 823.8	10 234.4	10 807.1	11 038.9	10 134.6	9 814.2	Financial intermediation, real estate, renting and business activities
Administración pública, defensa, seguridad social obligatoria, enseñanza, servicios sociales y de salud, y otros servicios comunitarios, sociales y personales	8 074.0	9 156.6	9 052.5	9 215.6	9 449.3	9 853.9	9 498.3	9 528.9	Public administration, defence, compulsory social security, education, health and social work, and other community, social and personal service activities
Servicios de intermediación financiera medidos indirectamente (SIFMI)	1 925.0	2 169.6	2 101.3	2 239.2	2 352.7	2 346.2	2 196.8	2 112.0	Financial intermediation services indirectly measured (FISIM)
Impuestos a los productos menos subvenciones a los productos	5 225.2	5 536.4	5 159.2	5 562.3	5 766.6	6 251.5	5 605.7	5 344.8	Taxes on products less subsidies on products
Discrepancia estadística del PIB por sector de origen	34.3	-5.9	10.3	-32.1	-136.5	59.1	4 304.7	6 003.2	Statistical discrepancy of GDP by economic activity
Producto interno bruto (PIB)	58 215.7	66 446.3	55 992.2	60 779.9	65 699.1	67 659.7	68 556.6	69 683.5	Gross domestic product (GDP)

2.1 CUENTAS NACIONALES / NATIONAL ACCOUNTS
 2.1.1 CUENTAS NACIONALES DE AMÉRICA LATINA Y EL CARIBE, EN DÓLARES / NATIONAL ACCOUNTS OF LATIN AMERICA AND THE CARIBBEAN, IN DOLLARS

2.1.1.17 AMÉRICA LATINA: PRODUCTO INTERNO BRUTO POR TIPO DE GASTO, A PRECIOS CONSTANTES DE MERCADO
LATIN AMERICA: GROSS DOMESTIC PRODUCT, BY TYPE OF EXPENDITURE, AT CONSTANT MARKET PRICES

(En millones de dólares a precios constantes de 2010 / Millions of dollars at constant 2010 prices)

Rubro	2007	2008	2009	2010	2011	2012	2013	2014	Item
Gasto de consumo final	3 543 543.2	3 698 912.8	3 739 027.9	3 953 592.6	4 151 114.1	4 335 503.5	4 466 866.0	4 477 071.3	Final consumption expenditure
Formación bruta de capital	981 295.7	1 082 636.0	919 499.6	1 090 719.1	1 190 448.4	1 193 221.4	1 237 769.7	1 209 083.9	Gross capital formation
Exportaciones de bienes y servicios	993 259.0	1 002 357.0	913 835.8	1 006 162.7	1 074 486.9	1 104 180.0	1 121 507.3	1 123 764.7	Exports of goods and services
Importaciones de bienes y servicios	879 650.3	962 654.9	825 528.2	1 012 325.3	1 125 785.5	1 173 520.1	1 216 384.1	1 210 660.0	Imports of goods and services
Discrepancia estadística	-21 214.8	-20 199.5	-2 004.3	3 863.1	-9 142.7	-23 187.3	-17 840.8	57 379.3	Statistical discrepancy
Producto interno bruto (PIB)	4 617 232.8	4 801 051.3	4 744 830.8	5 042 012.2	5 281 121.2	5 436 197.5	5 591 918.0	5 656 639.2	Gross domestic product (GDP)

2.1.1.18 AMÉRICA LATINA: TASAS DE VARIACIÓN ANUAL DEL PRODUCTO INTERNO BRUTO POR TIPO DE GASTO, A PRECIOS CONSTANTES DE MERCADO
LATIN AMERICA: ANNUAL GROWTH RATES OF GROSS DOMESTIC PRODUCT, BY TYPE OF EXPENDITURE, AT CONSTANT MARKET PRICES

(En porcentajes / Percentages)

Rubro	2007	2008	2009	2010	2011	2012	2013	2014	Item
Gasto de consumo final	5.9	4.4	1.1	5.7	5.0	4.4	3.0	1.5	Final consumption expenditure
Formación bruta de capital	11.4	10.3	-15.1	18.6	9.1	0.2	3.7	-1.7	Gross capital formation
Exportaciones de bienes y servicios	4.5	0.9	-8.8	10.1	6.8	2.8	1.6	1.6	Exports of goods and services
Importaciones de bienes y servicios	12.6	9.4	-14.2	22.6	11.2	4.2	3.7	0.5	Imports of goods and services
Discrepancia estadística	-27.1	-4.8	-90.1	-292.7	-268.7	153.6	-23.1	-25.8	Statistical discrepancy
Producto interno bruto (PIB)	5.7	4.0	-1.2	6.3	4.7	2.9	2.9	1.2	Gross domestic product (GDP)

2.1.1.19 CONTRIBUCIÓN A LA TASA DE VARIACIÓN POR TIPO DE GASTO, A PRECIOS CONSTANTES DE MERCADO, TOTAL REGIONAL
CONTRIBUTION TO THE RATE OF CHANGE BY TYPE OF EXPENDITURE, AT CONSTANT MARKET PRICES, REGIONAL TOTAL

(En porcentajes / Percentages)

Rubro	2007	2008	2009	2010	2011	2012	2013	2014	Item
Gasto de consumo final	4.8	3.3	0.8	4.5	3.9	3.5	2.4	0.2	Final consumption expenditure
Formación bruta de capital	2.3	2.2	-3.4	3.6	2.0	0.1	0.8	-0.5	Gross capital formation
Exportaciones de bienes y servicios	1.1	0.2	-1.8	1.9	1.3	0.6	0.3	0.0	Exports of goods and services
Importaciones de bienes y servicios	2.4	1.8	-2.9	3.9	2.2	0.9	0.8	-0.1	Imports of goods and services
Discrepancia estadística	-0.1	0.0	0.3	0.1	-0.2	-0.3	0.1	1.4	Statistical discrepancy
Producto interno bruto (PIB)	5.8	3.9	-1.2	6.2	4.7	2.9	2.8	1.2	Gross domestic product (GDP)

2.1 CUENTAS NACIONALES / NATIONAL ACCOUNTS
 2.1.1 CUENTAS NACIONALES DE AMÉRICA LATINA Y EL CARIBE, EN DÓLARES / NATIONAL ACCOUNTS OF LATIN AMERICA AND THE CARIBBEAN, IN DOLLARS

2.1.1.20 AMÉRICA LATINA: PRODUCTO INTERNO BRUTO POR TIPO DE GASTO, A PRECIOS CORRIENTES DE MERCADO
LATIN AMERICA: GROSS DOMESTIC PRODUCT, BY TYPE OF EXPENDITURE, AT CURRENT MARKET PRICES

(En millones de dólares / Millions of dollars)

Rubro	2007	2008	2009	2010	2011	2012	2013	2014	Item
Gasto de consumo final	2 926 553.2	3 430 897.5	3 342 543.4	3 953 592.6	4 600 419.7	4 733 967.8	4 911 445.7	4 896 044.5	Final consumption expenditure
Formación bruta de capital	842 856.8	1 032 111.8	848 917.2	1 090 719.1	1 302 254.6	1 322 159.9	1 355 561.2	1 325 360.6	Gross capital formation
Exportaciones de bienes y servicios	866 225.0	997 537.4	796 695.6	1 006 162.7	1 236 668.8	1 258 897.8	1 257 193.2	1 205 860.4	Exports of goods and services
Importaciones de bienes y servicios	835 377.4	1 016 285.0	808 387.1	1 012 325.3	1 245 334.9	1 316 075.7	1 343 671.5	1 311 880.2	Imports of goods and services
Discrepancia estadística	15 672.9	711.0	-2 444.6	3 863.1	11 567.9	-14 215.6	-28 553.2	67 426.3	Statistical discrepancy
Producto interno bruto (PIB)	3 815 930.5	4 444 972.8	4 177 324.5	5 042 012.2	5 905 576.1	5 984 734.3	6 151 975.5	6 182 811.6	Gross domestic product (GDP)

2.1.1.21 EL CARIBE: PRODUCTO INTERNO BRUTO POR TIPO DE GASTO, A PRECIOS CORRIENTES DE MERCADO
THE CARIBBEAN: GROSS DOMESTIC PRODUCT, BY TYPE OF EXPENDITURE, AT CURRENT MARKET PRICES

(En millones de dólares / Millions of dollars)

Rubro	2007	2008	2009	2010	2011	2012	2013	2014	Item
Gasto de consumo final	31 436.8	35 088.1	31 683.8	33 844.7	34 523.3	35 498.7	31 227.5	30 088.0	Final consumption expenditure
Formación bruta de capital	10 288.8	10 501.3	9 514.4	8 948.2	7 988.9	8 015.6	7 421.1	7 656.4	Gross capital formation
Exportaciones de bienes y servicios	14 745.0	15 843.5	12 901.8	13 785.4	11 595.6	12 114.3	10 270.8	9 333.0	Exports of goods and services
Importaciones de bienes y servicios	19 857.9	22 884.8	17 309.3	18 038.0	18 396.8	18 804.7	16 228.7	15 509.4	Imports of goods and services
Discrepancia estadística	21 607.1	27 899.9	19 201.5	22 239.6	29 988.1	30 835.8	35 865.9	38 124.2	Statistical discrepancy
Producto interno bruto (PIB)	58 219.8	66 448.0	55 992.2	60 779.9	65 699.1	67 659.7	68 556.6	69 692.2	Gross domestic product (GDP)

2.1 CUENTAS NACIONALES / NATIONAL ACCOUNTS
 2.1.1 CUENTAS NACIONALES DE AMÉRICA LATINA Y EL CARIBE, EN DÓLARES / NATIONAL ACCOUNTS OF LATIN AMERICA AND THE CARIBBEAN, IN DOLLARS

2.1.1.22 AMERICA LATINA: INGRESO NACIONAL BRUTO DISPONIBLE, A PRECIOS CONSTANTES
LATIN AMERICA: DISPOSABLE GROSS NATIONAL INCOME, AT CONSTANT PRICES

(En millones de dólares / Millions of dollars)

País	2007	2008	2009	2010	2011	2012	2013	2014	Country
Argentina	396 892.1	415 417.4	413 445.9	450 423.8	498 365.8	505 510.1	517 197.4	517 259.4	Argentina
Bolivia (Estado Plurinacional de)	17 418.2	18 340.0	18 757.2	19 867.0	21 490.2	22 774.0	23 879.9	24 951.8	Bolivia (Plurinational State of)
Brasil	1 894 930.1	1 998 016.2	1 993 210.8	2 144 678.3	2 255 514.1	2 297 475.5	2 375 795.7	2 352 330.0	Brazil
Chile	178 204.2	183 359.7	180 827.2	207 262.9	220 932.7	230 792.3	239 197.0	244 192.2	Chile
Colombia	253 753.7	263 699.7	265 475.5	280 236.3	303 310.5	313 571.1	326 151.7	337 307.2	Colombia
Costa Rica	33 451.4	34 398.3	33 883.4	35 657.7	36 907.5	38 674.0	39 968.6	41 721.2	Costa Rica
Cuba	73 593.6	Cuba
Ecuador	63 071.8	69 085.5	67 204.0	70 995.6	78 346.5	82 706.4	86 579.7	89 424.3	Ecuador
El Salvador	25 197.7	25 191.3	24 392.9	24 509.2	24 818.5	25 025.5	25 392.7	26 194.1	El Salvador
Guatemala	42 742.8	43 445.2	44 094.3	45 072.6	46 097.1	47 615.0	49 627.9	51 594.3	Guatemala
Haití	8 205.0	8 282.4	8 776.7	9 876.9	9 311.2	9 130.2	9 246.7	9 455.3	Haiti
Honduras	17 232.8	17 334.1	17 349.8	17 993.6	18 899.4	18 503.3	18 556.5	19 422.0	Honduras
México	1 047 904.5	1 066 067.8	986 578.6	1 058 571.5	1 116 168.2	1 150 062.2	1 151 279.3	1 166 835.4	Mexico
Nicaragua	9 292.7	9 375.8	9 433.9	9 663.5	10 095.1	10 582.6	10 889.6	11 617.9	Nicaragua
Panamá	23 692.5	25 102.8	26 125.0	26 743.6	30 265.9	33 270.0	34 552.8	37 199.3	Panama
Paraguay	16 322.8	18 014.6	17 017.8	19 192.9	20 703.3	20 218.8	23 043.4	24 221.7	Paraguay
Perú	114 670.2	123 641.4	124 155.9	139 348.3	150 964.7	160 739.2	169 774.2	173 924.1	Peru
República Dominicana	48 912.9	50 240.1	51 611.7	55 808.3	55 922.4	57 232.2	59 435.6	64 080.4	Dominican Republic
Uruguay	32 088.3	34 494.5	36 282.4	38 921.4	41 275.2	43 097.3	44 849.2	46 774.1	Uruguay
Venezuela (República Bolivariana de)	234 904.3	263 510.5	227 167.9	232 423.4	257 741.1	270 081.9	268 915.4	254 714.8	Venezuela (Bolivarian Republic of)
América Latina	4 532 481.2	4 667 017.2	4 545 790.9	4 887 246.7	5 197 129.7	5 337 061.6	5 474 333.4	5 493 219.6	Latin America

2.1 CUENTAS NACIONALES / NATIONAL ACCOUNTS
 2.1.1 CUENTAS NACIONALES DE AMÉRICA LATINA Y EL CARIBE, EN DÓLARES / NATIONAL ACCOUNTS OF LATIN AMERICA AND THE CARIBBEAN, IN DOLLARS

2.1.1.23 AMERICA LATINA: INGRESO NACIONAL BRUTO DISPONIBLE, A PRECIOS CORRIENTES
LATIN AMERICA: DISPOSABLE GROSS NATIONAL INCOME, AT CURRENT PRICES

(En millones de dólares / Millions of dollars)

País	2007	2008	2009	2010	2011	2012	2013	2014	Country
Argentina	326 277.6	400 844.2	371 550.9	450 423.8	548 122.1	596 190.2	612 013.7	535 865.5	Argentina
Bolivia (Estado Plurinacional de)	13 896.8	17 422.0	17 879.3	19 867.0	23 977.7	26 721.0	30 021.4	32 373.6	Bolivia (Plurinational State of)
Brasil	1 371 850.9	1 659 514.4	1 636 648.1	2 144 678.3	2 547 037.5	2 409 528.2	2 436 930.9	2 296 453.0	Brazil
Chile	157 138.2	168 960.1	162 125.4	207 262.9	239 777.5	256 018.1	268 130.7	251 055.6	Chile
Colombia	204 607.5	239 280.5	228 157.2	280 236.3	324 750.1	359 193.4	370 440.9	369 427.7	Colombia
Costa Rica	25 927.0	29 863.0	28 800.4	35 657.7	40 476.3	44 313.5	48 008.5	48 458.4	Costa Rica
Ecuador	52 246.4	63 552.2	63 967.2	70 995.6	80 739.7	89 098.1	95 797.2	101 616.5	Ecuador
El Salvador	23 394.3	24 788.7	23 546.9	24 509.2	26 350.3	26 973.3	27 453.4	28 432.4	El Salvador
Guatemala	38 124.4	43 306.8	41 257.8	45 072.6	51 138.1	54 735.8	58 756.8	63 634.9	Guatemala
Haití	7 099.2	8 139.5	8 150.3	9 876.9	10 268.6	10 242.8	10 709.0	10 902.6	Haiti
Honduras	14 637.4	16 334.5	16 594.1	17 993.6	19 894.7	20 550.7	20 552.0	21 815.5	Honduras
México	1 046 546.4	1 106 553.3	900 184.9	1 058 571.5	1 172 137.4	1 182 294.3	1 240 987.7	1 285 682.7	Mexico
Nicaragua	8 320.9	9 403.1	9 246.5	9 663.5	10 735.7	11 449.4	11 906.8	12 940.9	Nicaragua
Panamá	19 904.8	23 254.5	25 271.8	26 743.6	32 630.5	38 146.1	41 854.9	46 054.0	Panama
Paraguay	13 173.8	17 791.4	15 251.8	19 192.9	24 535.0	23 693.4	28 000.3	29 950.2	Paraguay
Perú	96 411.3	114 812.8	115 353.0	139 348.3	161 605.1	183 557.2	193 737.7	197 536.4	Peru
República Dominicana	44 968.2	49 621.6	49 499.9	55 808.3	59 683.7	62 007.2	62 350.4	65 085.9	Dominican Republic
Uruguay	23 032.2	29 596.8	30 756.3	38 921.4	46 486.7	49 963.0	55 810.3	55 755.8	Uruguay
Venezuela (República Bolivariana de)	232 301.0	315 172.2	325 215.0	232 423.4	308 568.2	370 260.2	372 419.3	558 076.8	Venezuela (Bolivarian Republic of)
América Latina^a	3 719 858.4	4 338 211.7	4 069 456.7	4 887 246.7	5 728 914.9	5 814 936.1	5 985 881.8	6 011 118.6	Latin America^a

^a No incluye Cuba.

^a Does not include Cuba.

2.1 CUENTAS NACIONALES / NATIONAL ACCOUNTS
 2.1.1 CUENTAS NACIONALES DE AMÉRICA LATINA Y EL CARIBE, EN DÓLARES / NATIONAL ACCOUNTS OF LATIN AMERICA AND THE CARIBBEAN, IN DOLLARS

2.1.1.24 AMÉRICA LATINA: AHORRO NACIONAL, A PRECIOS CORRIENTES
LATIN AMERICA: NATIONAL SAVING, AT CURRENT PRICES

(En millones de dólares / Millions of dollars)

País	2007	2008	2009	2010	2011	2012	2013	2014	Country
Argentina	81 193.4	92 484.4	69 770.5	87 292.8	107 311.5	102 407.1	111 159.1	101 231.5	Argentina
Bolivia (Estado Plurinacional de)	3 498.7	4 918.1	3 688.6	4 107.4	4 825.0	6 756.7	6 884.9	6 966.8	Bolivia (Plurinational State of)
Brasil	278 449.1	338 440.8	289 028.3	405 796.0	493 356.4	452 900.5	461 077.1	367 020.2	Brazil
Chile	43 502.8	40 829.3	38 396.7	52 250.1	56 425.4	58 097.1	57 089.3	52 259.9	Chile
Colombia	41 721.5	50 439.7	47 165.7	54 843.7	70 374.8	76 867.7	79 488.6	78 656.1	Colombia
Costa Rica	4 846.0	5 441.7	4 156.4	6 316.2	6 906.4	7 668.1	7 617.6	7 383.2	Costa Rica
Ecuador	13 271.4	18 064.4	16 338.9	17 915.3	21 908.1	24 271.8	26 292.0	28 311.9	Ecuador
El Salvador	2 062.8	1 725.6	2 463.4	2 319.7	2 211.4	2 132.8	2 068.4	2 217.5	El Salvador
Guatemala	5 320.3	5 005.3	5 198.2	5 198.1	5 658.7	6 225.8	6 192.7	6 579.8	Guatemala
Haití	1 342.7	1 643.4	1 665.5	1 602.4	1 755.5	1 861.2	1 984.1	1 911.2	Haiti
Honduras	3 045.4	2 878.7	2 448.3	2 784.0	3 201.3	2 970.6	2 263.0	2 871.7	Honduras
México	229 538.5	248 797.6	196 676.7	226 982.8	247 485.6	257 601.6	243 709.9	255 587.4	Mexico
Nicaragua	1 045.6	1 129.5	1 117.2	1 368.7	1 864.7	1 886.3	1 907.1	2 314.7	Nicaragua
Panamá	6 236.8	7 608.6	7 928.3	7 681.1	9 862.8	14 225.8	15 642.7	17 872.4	Panama
Paraguay	2 955.0	3 224.6	2 681.1	3 187.8	4 389.6	3 206.9	4 940.7	4 950.7	Paraguay
Perú	24 038.1	26 288.7	23 530.5	31 508.8	38 391.3	42 166.3	42 933.6	43 022.2	Peru
República Dominicana	10 264.5	9 885.4	9 166.0	10 298.8	10 184.8	9 963.6	10 818.5	11 750.0	Dominican Republic
Uruguay	4 350.7	5 317.2	5 829.7	7 085.3	8 701.1	9 125.4	10 251.5	9 759.8	Uruguay
Venezuela (República Bolivariana de)	85 873.5	116 809.3	87 238.0	61 460.6	97 407.0	112 425.7	103 090.4	149 375.1	Venezuela (Bolivarian Republic of)
América Latina^a	842 556.8	980 932.4	814 487.9	989 999.6	1 192 221.5	1 192 760.9	1 195 411.3	1 150 042.2	Latin America^a

^a No incluye Cuba.

^a Does not include Cuba.

2.1 CUENTAS NACIONALES / NATIONAL ACCOUNTS
 2.1.1 CUENTAS NACIONALES DE AMÉRICA LATINA Y EL CARIBE, EN DÓLARES / NATIONAL ACCOUNTS OF LATIN AMERICA AND THE CARIBBEAN, IN DOLLARS

2.1.1.25 A AMÉRICA LATINA^a: FINANCIAMIENTO DE LA FORMACIÓN INTERNA BRUTA DE CAPITAL, A PRECIOS CORRIENTES
LATIN AMERICA^a: FINANCING OF GROSS DOMESTIC CAPITAL FORMATION, AT CURRENT PRICES

(En millones de dólares / Millions of dollars)

Rubro	2007	2008	2009	2010	2011	2012	2013	2014	Item
Ahorro interno	880 025.0	1 026 887.2	860 277.1	1 080 436.9	1 299 892.5	1 289 420.0	1 284 355.3	1 242 769.1	Domestic savings
Pagos netos de factores al resto del mundo	-100 846.4	-110 247.9	-100 834.1	-149 405.2	-168 348.0	-156 059.6	-148 578.3	-155 369.9	Net factor payments to the rest of the world
Transferencias corrientes netas	63 378.1	64 293.1	55 044.9	58 967.9	60 677.0	59 400.5	59 634.4	62 643.0	Net current transfers
Ahorro nacional	842 556.8	980 932.4	814 487.9	989 999.6	1 192 221.5	1 192 760.9	1 195 411.3	1 150 042.2	National savings
Ahorro externo	-5 667.0	42 153.4	27 641.0	94 237.7	104 188.2	123 127.6	153 303.7	175 318.4	External savings
Formación bruta de capital	836 889.8	1 023 085.8	842 128.8	1 084 237.4	1 296 409.8	1 315 888.5	1 348 715.0	1 325 360.6	Gross capital formation

^a No incluye Cuba.

^a Does not include Cuba.

2.1.1.25 B AMÉRICA LATINA^a: FINANCIAMIENTO DE LA FORMACIÓN INTERNA BRUTA DE CAPITAL, A PRECIOS CORRIENTES
LATIN AMERICA^a: FINANCING OF GROSS DOMESTIC CAPITAL FORMATION, AT CURRENT PRICES

(En porcentajes del PIB / Percentages of GDP)

Rubro	2007	2008	2009	2010	2011	2012	2013	2014	Item
Ahorro interno	23.4	23.4	20.9	21.7	22.3	21.8	21.1	20.4	Domestic savings
Pagos netos de factores al resto del mundo	-2.7	-2.5	-2.5	-3.0	-2.9	-2.6	-2.4	-2.5	Net factor payments to the rest of the world
Transferencias corrientes netas	1.7	1.5	1.3	1.2	1.0	1.0	1.0	1.0	Net current transfers
Ahorro nacional	22.4	22.4	19.8	19.9	20.4	20.2	19.7	18.8	National savings
Ahorro externo	-0.2	1.0	0.7	1.9	1.8	2.1	2.5	2.9	External savings
Formación bruta de capital	22.3	23.3	20.5	21.8	22.2	22.3	22.2	21.7	Gross capital formation

^a No incluye Cuba.

^a Does not include Cuba.

2.1 CUENTAS NACIONALES / NATIONAL ACCOUNTS
 2.1.2 CUENTAS NACIONALES DE AMÉRICA LATINA Y EL CARIBE POR PAÍS, EN PARIDAD DE PODER ADQUISITIVO / ANNUAL NATIONAL ACCOUNTS BY COUNTRY, IN PURCHASING POWER PARITIES

2.1.2.1 PRODUCTO INTERNO BRUTO POR HABITANTE POR TIPO DE GASTO, EN PARIDAD DE PODER ADQUISITIVO REAL, 2011
GROSS DOMESTIC PRODUCT PER CAPITA BY TYPE OF EXPENDITURE, IN REAL PURCHASING POWER PARITIES, 2011
 (En dólares / Dollars)

País	Producto interno bruto / Gross domestic product	Gasto de consumo efectivo de los hogares / Household actual consumption	Gasto de consumo individual de los hogares / Individual consumption expenditure by households	Gasto de consumo individual del gobierno / Individual consumption expenditure by government	Gasto de consumo colectivo del gobierno / Collective consumption expenditure by government	Formación bruta de capital fijo / Gross fixed capital formation	Absorción interna / Domestic absorption	Country
Anguila	27 274	21 119	18 416	1 672	5 101	6 306	31 600	Anguilla
Antigua y Barbuda	20 540	12 549	9 708	3 976	3 663	4 708	20 385	Antigua and Barbuda
Aruba	36 017	24 000	17 040	10 539	5 540	12 498	41 264	Aruba
Bahamas	22 639	15 565	13 249	2 077	3 887	7 109	26 314	Bahamas
Barbados	15 354	12 326	10 453	1 733	3 034	3 187	18 143	Barbados
Belize	8 212	6 492	5 718	517	1 315	774	8 401	Belize
Bermudas	54 899	37 924	30 343	8 804	6 184	17 994	62 109	Bermudas
Bolivia (Estado Plurinacional de)	5 557	3 661	3 436	100	641	857	5 187	Bolivia (Plurinational State of)
Bonaire	12 119	Bonaire
Brasil	14 639	9 906	7 833	2 541	1 647	3 178	14 765	Brazil
Chile	20 216	13 703	11 002	3 080	1 255	4 223	19 614	Chile
Colombia	11 360	7 836	6 765	987	1 319	2 230	11 385	Colombia
Costa Rica	13 030	10 244	8 586	1 572	905	2 258	13 662	Costa Rica
Cuba	Cuba
Curaçao	27 781	20 690	17 354	3 282	3 257	9 733	34 418	Curaçao
Dominica	9 983	8 664	7 347	1 193	1 784	2 102	11 351	Dominica
Ecuador	9 932	6 759	5 832	858	721	2 225	10 089	Ecuador
El Salvador	7 357	7 285	6 503	582	510	732	8 535	El Salvador
Granada	11 221	10 211	8 603	1 503	1 542	2 036	13 786	Granada
Guatemala	6 971	6 222	5 565	488	472	865	7 536	Guatemala
Haití	1 557	1 688	1 612	22	1	407	2 105	Haiti
Honduras	4 349	3 748	3 321	358	329	934	5 102	Honduras
Islas Caimán	49 686	34 020	29 497	3 474	5 921	13 439	52 931	Cayman Islands
Islas Turcas y Caicos	20 878	7 593	6 421	1 058	6 320	2 830	14 711	Turks and Caicos Islands
Islas Vírgenes Británicas	30 290	10 753	9 147	1 394	2 395	6 768	19 018	British Virgin Islands
Jamaica	8 329	7 241	6 094	1 091	1 026	1 588	9 951	Jamaica
México	16 377	11 844	9 322	2 817	1 408	2 953	16 550	Mexico
Montserrat	15 762	13 609	10 589	3 858	7 609	5 059	24 308	Montserrat
Nicaragua	4 111	3 587	3 113	428	463	576	4 564	Nicaragua
Panamá	15 369	10 618	9 154	1 358	1 283	3 000	15 183	Panama
Paraguay	7 193	5 591	4 862	655	338	985	6 934	Paraguay
Perú	10 981	7 148	6 332	638	815	2 219	10 412	Peru
República Dominicana	10 858	9 722	8 810	510	799	1 353	11 771	Dominican Republic
Saint Kitts y Nevis	20 582	14 444	11 441	3 896	5 015	5 225	23 565	Saint Kitts and Nevis
San Martín (parte neerlandesa)	32 972	19 298	16 375	2 553	6 819	6 307	31 031	Sint Maarten (Netherlands part)
San Vicente y las Granadinas	9 883	8 356	6 727	1 917	1 563	2 258	12 255	Saint Vincent and the Grenadines
Santa Lucía	9 893	7 520	6 299	1 180	1 537	2 757	11 720	Saint Lucia
Suriname	14 463	5 913	5 239	5 239	2 513	4 487	13 430	Suriname
Trinidad y Tabago	28 743	15 691	11 225	6 791	917	4 703	22 097	Trinidad and Tobago
Uruguay	17 343	12 899	10 962	1 886	1 182	3 201	17 408	Uruguay
Venezuela (República Bolivariana de)	16 965	10 263	8 710	1 619	1 440	2 868	15 234	Venezuela (Bolivarian Republic of)
América Latina y el Caribe^a	13 589	9 462	7 704	1 969	1 301	2 669	13 599	Latin America and the Caribbean^a
América Latina^b	13 555	9 445	7 692	1 961	1 295	2 658	13 564	Latin America^b
El Caribe^c	16 351	10 867	8 719	2 600	1 771	3 575	16 359	The Caribbean^c

^a Incluye: Anguila, Antigua y Barbuda, Aruba, Bahamas, Barbados, Belize, Bermudas, Bolivia (Estado Plurinacional de), Brasil, Chile, Colombia, Costa Rica, Curaçao, Dominica, Ecuador, El Salvador, Granada, Guatemala, Haití, Honduras, Islas Caimán, Islas Turcas y Caicos, Islas Vírgenes Británicas, Jamaica, México, Montserrat, Nicaragua, Panamá, Paraguay, Perú, República Dominicana, Saint Kitts y Nevis, San Martín (parte neerlandesa), San Vicente y las Granadinas, Santa Lucía, Suriname, Trinidad y Tabago, Uruguay y Venezuela (República Bolivariana de). La definición geográfica de la región puede diferir de otros indicadores presentados en CEPALSTAT.

^b Incluye: Bolivia (Estado Plurinacional de), Brasil, Chile, Colombia, Costa Rica, Ecuador, El Salvador, Guatemala, Haití, Honduras, México, Nicaragua, Panamá, Paraguay, Perú, República Dominicana, Uruguay y Venezuela (República Bolivariana de). La definición geográfica de la región puede diferir de otros indicadores presentados en CEPALSTAT.

^c Incluye: Anguila, Antigua y Barbuda, Aruba, Bahamas, Barbados, Belize, Bermudas, Curaçao, Dominica, Granada, Islas Caimán, Islas Turcas y Caicos, Islas Vírgenes Británicas, Jamaica, Montserrat, Saint Kitts y Nevis, San Vicente y las Granadinas, Santa Lucía, San Martín (parte neerlandesa), Suriname y Trinidad y Tabago. La definición geográfica de la región puede diferir de otros indicadores presentados en CEPALSTAT.

^a Includes: Anguilla, Antigua and Barbuda, Aruba, Bahamas, Barbados, Belize, Bermuda, Bolivia (Plurinational State of), Brazil, Chile, Colombia, Costa Rica, Curaçao, Dominica, Ecuador, El Salvador, Grenada, Guatemala, Haiti, Honduras, Cayman Islands, Turks and Caicos Islands, British Virgin Islands, Jamaica, Mexico, Montserrat, Nicaragua, Panama, Paraguay, Peru, Dominican Republic, Saint Kitts and Nevis, Sint Maarten (Netherlands part), Saint Vincent and the Grenadines, Saint Lucia, Suriname, Trinidad and Tobago, Uruguay and Venezuela (Bolivarian Republic of). The geographical definition of the region may differ from other indicators presented in CEPALSTAT.

^b Includes: Bolivia (Plurinational State of), Brazil, Chile, Colombia, Costa Rica, Ecuador, El Salvador, Guatemala, Haiti, Honduras, Mexico, Nicaragua, Panama, Paraguay, Peru, Dominican Republic, Uruguay and Venezuela (Bolivarian Republic of). The geographical definition of the subregion may differ from other indicators presented in CEPALSTAT.

^c Includes: Anguilla, Antigua and Barbuda, Aruba, Bahamas, Barbados, Belize, Bermuda, Curaçao, Dominica, Grenada, Cayman Islands, Turks and Caicos Islands, British Virgin Islands, Jamaica, Montserrat, Saint Kitts and Nevis, Saint Vincent and the Grenadines, Saint Lucia, Sint Maarten (Netherlands part), Suriname, and Trinidad and Tobago. The geographical definition of the subregion may differ from other indicators presented in CEPALSTAT.

**2.2.1.3 EL CARIBE: BALANZA DE PAGOS
THE CARIBBEAN: BALANCE OF PAYMENTS**

(En millones de dólares / Millions of dollars)

Rubro	2007	2008	2009	2010	2011	2012	2013	2014	Item
I. BALANCE EN CUENTA CORRIENTE	725.1	2 821.9	-1 806.9	1 615.9	-2 011.0	-3 589.5	-2 872.5	-3 068.3	I. BALANCE ON CURRENT ACCOUNT
Exportaciones de bienes FOB	19 729.4	26 297.4	14 660.0	17 632.2	22 925.3	21 727.7	20 148.4	17 285.4	Exports of goods, f.o.b.
Importaciones de bienes FOB	-23 434.7	-28 004.8	-20 511.1	-20 673.2	-26 401.8	-26 667.8	-24 478.3	-21 828.7	Imports of goods, f.o.b.
Balance de bienes	-3 705.3	-1 707.5	-5 851.1	-3 041.0	-3 476.5	-4 940.2	-4 329.9	-4 543.3	Balance on goods
Servicios (crédito)	10 682.4	10 839.4	9 496.0	9 882.8	14 464.1	14 032.3	12 997.0	12 099.9	Services (credit)
Transportes (crédito)	983.9	1 011.8	916.2	903.6	919.0	1 147.5	1 128.8	1 108.2	Transportation (credit)
Viajes (crédito)	7 645.7	7 537.0	6 690.5	7 009.2	7 032.8	7 173.6	6 350.3	6 606.2	Travel (credit)
Otros servicios (crédito)	2 052.8	2 290.6	1 889.3	1 969.9	6 512.3	5 711.3	5 518.1	4 385.5	Other services (credit)
Servicios (débito)	-6 538.6	-6 639.9	-5 631.2	-5 680.2	-11 037.5	-11 144.8	-10 790.8	-9 569.3	Services (debit)
Transportes (débito)	-2 261.5	-2 446.4	-1 923.7	-1 899.3	-2 125.8	-2 160.5	-1 986.9	-1 883.3	Transportation (debit)
Viajes (débito)	-1 143.6	-1 009.9	-907.1	-860.5	-927.7	-1 018.4	-860.2	-810.3	Travel (debit)
Otros servicios (débito)	-3 133.6	-3 183.6	-2 800.4	-2 920.3	-7 984.0	-7 965.9	-7 943.7	-6 875.7	Other services (debit)
Balance de bienes y servicios	438.5	2 492.1	-1 986.3	1 161.6	-49.8	-2 052.7	-2 312.6	-2 169.8	Balance on goods and services
Renta (crédito)	1 273.6	1 233.2	990.1	975.1	1 019.7	1 233.2	1 181.5	1 061.2	Income (credit)
Remuneración de empleados (crédito)	92.7	209.7	184.2	173.2	164.2	192.1	116.9	120.5	Employees compensation (credit)
Renta de la inversión (crédito)	1 180.9	1 023.5	805.9	801.8	855.3	1 041.0	815.9	678.2	Investment income (credit)
Renta de la inversión directa (utilidades y dividendos) (crédito)	0.1	15.7	11.3	6.0	78.6	273.2	160.7	103.7	Direct investment income (credit)
Renta de la inversión de cartera (crédito)	26.8	223.8	92.3	100.3	115.9	107.7	91.2	89.5	Portfolio investment income (credit)
Renta de otra inversión (intereses recibidos) (crédito)	998.5	641.1	493.7	479.3	660.8	294.0	227.1	184.4	Other investment income (credit)
Renta (débito)	-3 684.4	-3 763.8	-3 357.2	-3 287.8	-5 662.1	-5 637.0	-4 588.7	-4 518.1	Income (debit)
Remuneración de empleados (débito)	-53.6	-93.3	-67.3	-75.1	-112.3	-139.5	-128.0	-154.6	Employees compensation (debit)
Renta de la inversión (débito)	-3 630.8	-3 670.5	-3 290.0	-3 212.7	-5 549.7	-5 497.5	-4 017.4	-3 903.5	Investment income (debit)
Renta de la inversión directa (utilidades y dividendos) (débito)	-991.4	-1 605.8	-1 255.0	-1 284.1	-3 971.8	-4 121.9	-2 744.7	-2 532.8	Direct investment income (debit)
Renta de la inversión de cartera (débito)	-20.3	-68.8	-59.5	-65.1	-157.1	-350.4	-303.4	-303.8	Portfolio investment income (debit)
Renta de otra inversión (intereses pagados) (débito)	-2 242.0	-1 581.1	-1 538.7	-1 522.0	-1 420.9	-1 025.1	-963.3	-1 062.3	Other investment income (debit)
Balance de renta	-2 410.8	-2 530.6	-2 367.1	-2 312.7	-4 642.4	-4 403.8	-3 407.1	-3 456.9	Balance on income
Transferencias corrientes (crédito)	3 675.1	3 785.3	3 410.0	3 669.3	3 807.0	4 054.8	3 960.8	3 358.1	Current transfers (credit)
Transferencias corrientes (débito)	-977.7	-924.9	-863.4	-902.3	-1 125.8	-1 187.8	-1 113.7	-800.0	Current transfers (debit)
Balance de transferencias corrientes	2 697.4	2 860.4	2 546.6	2 767.1	2 681.2	2 867.0	2 847.1	2 558.1	Balance on current transfers
II. BALANCE EN CUENTA DE CAPITAL	603.5	296.6	348.9	333.0	309.3	332.3	283.1	297.0	II. BALANCE ON CAPITAL ACCOUNT
III. BALANCE EN CUENTA FINANCIERA	349.1	988.1	1 401.6	-1 535.3	3 594.5	1 014.5	5 442.7	5 906.9	III. BALANCE ON FINANCIAL ACCOUNT
Inversión directa en el extranjero	-116.0	-718.7	-5.9	-17.4	-1 153.5	-1 770.3	-1 968.1	-823.7	Direct investment abroad
Inversión directa en la economía declarante	3 943.9	6 462.7	2 954.1	2 514.9	4 296.7	4 995.0	4 080.9	2 829.0	Direct investment in reporting economy
Activos de inversión de cartera	-1 880.0	-937.6	-379.4	-409.7	96.5	-468.2	-87.4	-341.4	Portfolio investment assets
Títulos de participación en el capital (activos)	-4.5	-9.6	-8.7	-13.1	-47.5	4.6	-1.6	-5.1	Equity securities (assets)
Títulos de deuda (activos)	-1 868.1	-926.0	-354.7	-379.3	150.6	-461.7	-118.4	-322.4	Debt securities (assets)
Pasivos de inversión de cartera	1 187.2	751.8	-341.9	-71.8	378.7	-148.6	235.4	785.5	Portfolio investment liabilities
Títulos de participación en el capital (pasivos)	0.0	2.0	0.0	0.0	100.0	149.5	87.7	99.9	Equity securities (liabilities)
Títulos de deuda (pasivos)	1 206.2	784.0	-285.9	-89.6	238.6	-363.2	65.5	640.7	Debt securities (liabilities)
Activos de otra inversión	-16 122.7	-245.2	25 094.9	3 317.3	-11 139.9	1 984.3	687.0	1 853.0	Other investment assets
Activos de otra inversión: autoridades monetarias	-141.5	-959.2	525.9	-1 256.8	-235.9	-426.5	121.8	-178.3	Other investment assets: Monetary authorities
Activos de otra inversión: gobierno general	-2.7	-2.0	-17.6	7.3	7.8	0.0	170.6	435.1	Other investment assets: General government
Activos de otra inversión: bancos	-16 275.2	-5 162.5	-1 157.7	4 488.8	-10 804.4	2 188.5	-309.1	-254.1	Other investment assets: Banks
Activos de otra inversión: otros sectores	124.5	5 715.2	25 413.0	-230.7	-297.8	238.2	687.8	1 681.2	Other investment assets: Others sectors
Pasivos de otra inversión	13 212.2	-3 926.7	-26 039.8	-6 782.8	11 093.2	-3 528.0	2 271.9	1 311.0	Other investment liabilities
Pasivos de otra inversión: autoridades monetarias	-0.3	-0.0	455.7	776.4	40.5	-12.9	-8.8	-119.9	Other investment liabilities: Monetary authorities
Pasivos de otra inversión: gobierno general	-440.7	16.7	-372.1	830.2	-82.5	17.2	527.2	166.6	Other investment liabilities: General government
Pasivos de otra inversión: bancos	16 080.6	-38.4	-25 280.3	-4 211.8	10 233.0	-3 450.4	234.3	96.4	Other investment liabilities: Banks
Pasivos de otra inversión: otros sectores	-2 427.4	-6 162.0	-843.1	-4 452.4	857.1	-131.5	1 525.2	1 175.9	Other investment liabilities: Others sectors
IV. ERRORES Y OMISIONES	-245.4	-1 192.5	-481.1	-386.3	-1 217.4	899.2	-2 362.8	-783.6	IV. ERRORS AND OMISSIONS
V. BALANCE GLOBAL	1 432.3	2 914.2	-537.5	27.2	675.5	-1 343.5	490.4	2 351.9	V. GLOBAL BALANCE
VI. RESERVAS Y PARTIDAS CONEXAS	-1 432.3	-2 914.2	537.5	-27.2	-675.5	1 343.5	-490.5	-2 351.9	VI. RESERVES AND RELATED ITEMS
Activos de reserva	-1 470.9	-2 914.2	500.5	-844.0	-757.8	1 315.0	-521.6	-2 223.2	Reserve assets
FMI (uso del crédito y préstamos)	0.0	0.0	0.0	778.1	42.0	-14.1	-14.4	-128.7	Use of IMF credit and loans
Financiamiento excepcional	38.7	0.0	37.0	38.7	40.4	42.6	45.5	0.0	Exceptional financing

2.2 SECTOR EXTERNO / EXTERNAL SECTOR
2.2.1 BALANZA DE PAGOS / BALANCE OF PAYMENTS

2.2.1.4 PRINCIPALES COMPONENTES DE LA BALANZA DE PAGOS
MAIN BALANCE OF PAYMENTS COMPONENTS

(En millones de dólares / Millions of dollars)

País	Balance de bienes y servicios / Balance on goods and services			Balance de renta / Balance on income			Balance de transferencias corrientes / Balance on current transfers			Balance de cuenta corriente / Balance on current account			Country
	2012	2013	2014	2012	2013	2014	2012	2013	2014	2012	2013	2014	
Antigua y Barbuda	-154.8	-171.0	-172.1	-51.1	-30.9	-37.2	30.3	26.2	28.6	-175.5	-175.7	-180.7	Antigua and Barbuda
Argentina	12 106.7	7 350.2	6 312.5	-12 856.7	-11 026.2	-12 020.1	-522.3	-892.1	-169.2	-1 272.3	-4 568.2	-5 876.9	Argentina
Bahamas	-1 247.7	-1 168.1	-1 423.9	-267.6	-329.1	-436.8	10.5	3.2	0.4	-1 504.8	-1 493.9	-1 860.1	Bahamas
Barbados	-219.2	-188.9	-157.1	-172.4	-194.6	-197.5	-8.9	-13.2	-14.5	-400.5	-396.7	-369.0	Barbados
Belice	9.4	-27.6	-67.1	-118.3	-118.0	-142.7	75.8	73.0	74.0	-33.1	-72.6	-135.9	Belize
Bolivia (Estado Plurinacional de)	2 333.6	1 692.1	649.0	-1 629.3	-1 907.8	-1 706.7	1 265.8	1 269.8	1 084.2	1 970.0	1 054.2	26.5	Bolivia (Plurinational State of)
Brasil	-22 588.7	-45 913.7	-54 635.6	-54 307.5	-32 538.5	-52 170.3	2 837.6	3 683.1	2 729.3	-74 058.6	-74 769.1	-104 076.5	Brazil
Chile	-410.9	-1 582.1	4 010.4	-11 273.6	-10 730.4	-8 857.3	2 060.1	2 187.4	1 851.4	-9 624.4	-10 125.0	-2 995.5	Chile
Colombia	-838.9	-2 744.8	-11 268.4	-15 045.9	-14 216.2	-12 669.6	4 579.3	4 593.6	4 357.6	-11 305.6	-12 367.4	-19 580.4	Colombia
Costa Rica	-1 258.8	-1 277.3	-1 067.5	-1 297.1	-1 497.5	-1 377.7	309.9	269.3	283.6	-2 245.9	-2 505.5	-2 161.7	Costa Rica
Dominica	-89.6	-68.3	-70.0	-18.3	-19.5	-19.2	16.8	20.3	20.7	-91.1	-67.5	-68.4	Dominica
Ecuador	-1 341.2	-1 989.0	-1 289.0	-1 306.6	-1 377.8	-1 565.0	2 480.2	2 398.8	2 264.1	-167.6	-967.9	-589.9	Ecuador
El Salvador	-4 394.7	-4 677.0	-4 468.4	-860.8	-997.0	-1 049.7	4 020.5	4 099.5	4 318.4	-1 235.0	-1 574.4	-1 199.4	El Salvador
Granada	-189.2	-210.1	-159.5	-34.3	-29.6	-34.7	30.3	18.3	26.1	-193.2	-221.3	-168.1	Grenada
Guatemala	-5 657.0	-6 256.9	-6 194.8	-1 297.7	-1 207.0	-1 637.7	5 645.1	6 112.7	6 445.8	-1 309.6	-1 351.1	-1 386.6	Guatemala
Guyana	-809.9	-807.1	...	24.0	37.8	...	419.2	343.7	...	-366.7	-425.6	...	Guyana
Haití	-2 871.7	-2 852.6	-3 073.2	54.5	32.0	12.3	2 367.9	2 283.3	2 291.4	-449.3	-537.2	-769.5	Haiti
Honduras	-3 603.0	-3 814.8	-3 695.0	-1 265.5	-1 353.0	-1 321.5	3 287.7	3 405.3	3 572.3	-1 580.8	-1 762.6	-1 444.2	Honduras
Jamaica	-3 367.8	-3 263.2	-3 065.1	-122.1	-276.9	-386.3	2 111.3	2 220.5	2 291.8	-1 378.6	-1 319.6	-1 159.7	Jamaica
México	-13 713.4	-11 892.6	-15 024.5	-24 768.1	-39 440.2	-31 927.1	22 558.9	21 653.2	22 915.2	-15 922.6	-29 679.5	-24 036.4	Mexico
Nicaragua	-2 101.5	-2 256.0	-1 973.4	-320.8	-312.9	-307.6	1 309.8	1 369.0	1 442.9	-1 112.5	-1 199.9	-838.1	Nicaragua
Panamá	-1 718.8	-1 918.2	-2 146.2	-1 896.7	-3 063.8	-3 232.0	88.0	62.5	120.2	-3 527.5	-4 919.5	-5 258.0	Panama
Paraguay	400.6	1 443.0	814.3	-1 660.7	-1 685.5	-1 537.2	758.7	719.9	606.2	-501.4	477.4	-116.7	Paraguay
Perú	3 855.5	-1 188.2	-3 076.6	-12 399.3	-10 631.3	-9 328.5	3 306.5	3 345.9	4 374.2	-5 237.2	-8 473.6	-8 030.9	Peru
República Dominicana	-5 536.3	-3 688.8	-3 142.7	-2 343.6	-2 994.5	-3 209.1	3 909.3	4 146.6	4 326.0	-3 970.6	-2 536.7	-2 025.8	Dominican Republic
Saint Kitts y Nevis	-87.5	-71.4	-84.2	-23.7	-22.5	-27.7	45.4	45.1	44.6	-65.8	-48.9	-67.2	Saint Kitts and Nevis
San Vicente y las Granadinas	-210.7	-236.5	-229.1	-3.8	0.1	-0.0	23.6	13.6	13.4	-190.9	-222.8	-215.8	Saint Vincent and the Grenadines
Santa Lucía	-147.8	-128.4	-78.1	-35.3	-26.0	-25.6	6.3	4.7	9.6	-176.8	-149.6	-94.1	Saint Lucia
Suriname	282.6	-142.4	-396.4	-191.4	-122.1	-61.0	72.8	66.6	71.2	163.9	-197.9	-386.2	Suriname
Trinidad y Tabago	4 179.6	4 170.3	3 732.7	-3 389.5	-2 275.7	-2 088.2	33.6	25.1	-7.7	823.6	1 919.7	1 636.8	Trinidad and Tobago
Uruguay	-1 171.8	-1 110.4	-822.8	-1 536.4	-1 842.9	-1 844.9	115.5	128.5	129.4	-2 592.8	-2 824.8	-2 538.2	Uruguay
Venezuela (República Bolivariana de)	22 042.0	18 317.0	18 248.2	-10 048.0	-11 788.0	-9 620.4	-978.0	-1 202.0	-300.0	11 016.0	5 327.0	7 579.6	Venezuela (Bolivarian Republic of)
América Latina y el Caribe ^a	-28 521.2	-66 672.4	-84 013.5	-160 463.4	-151 985.5	-158 826.8	62 267.5	62 481.5	65 201.2	-126 717.1	-156 176.2	-178 386.7	Latin America and the Caribbean ^a
América Latina ^a	-26 468.5	-64 359.9	-81 843.7	-156 059.6	-148 578.3	-155 369.9	59 400.5	59 634.4	62 643.0	-123 127.6	-153 303.7	-175 318.4	Latin America ^a
El Caribe ^a	-2 052.7	-2 312.6	-2 169.8	-4 403.8	-3 407.1	-3 456.9	2 867.0	2 847.1	2 558.1	-3 589.5	-2 872.5	-3 068.3	The Caribbean ^a

2.2 SECTOR EXTERNO / EXTERNAL SECTOR
2.2.1 BALANZA DE PAGOS / BALANCE OF PAYMENTS

2.2.1.4 PRINCIPALES COMPONENTES DE LA BALANZA DE PAGOS (conclusión)
MAIN BALANCE OF PAYMENTS COMPONENTS (concluded)

(En millones de dólares / Millions of dollars)

País	Cuenta capital y financiera / Capital and financial account			Balance global / Overall balance			Activos de reserva / Reserve assets			FMI (uso del crédito y préstamos) y financiamiento excepcional / Use of IMF credit and loans and exceptional financing			Country
	2012	2013	2014	2012	2013	2014	2012	2013	2014	2012	2013	2014	
Antigua y Barbuda	186.7	218.2	274.9	11.2	42.4	94.2	-11.2	-42.4	-94.2	0.0	0.0	0.0	Antigua and Barbuda
Argentina	-2 032.4	-7 255.6	7 072.0	-3 304.7	-11 823.8	1 195.1	3 304.7	11 823.8	-1 195.1	0.0	0.0	0.0	Argentina
Bahamas	1 429.8	1 425.4	1 906.2	-75.0	-68.5	46.0	75.0	68.5	-46.0	0.0	0.0	0.0	Bahamas
Barbados	375.6	240.0	323.0	-24.9	-156.8	-46.1	24.9	156.8	46.1	...	0.0	0.0	Barbados
Belice	88.6	189.9	220.7	55.5	117.3	84.9	-52.8	-113.8	-84.0	-2.7	-3.6	-0.9	Belize
Bolivia (Estado Plurinacional de)	-258.4	67.4	944.4	1 711.6	1 121.6	970.9	-1 711.6	-1 121.6	-970.9	0.0	Bolivia (Plurinational State of)
Brasil	92 958.2	68 842.6	114 909.1	18 899.6	-5 926.5	10 832.7	-18 899.6	5 926.5	-10 832.7	0.0	0.0	0.0	Brazil
Chile	9 257.6	10 436.5	4 052.3	-366.8	311.4	1 056.9	366.8	-311.4	-1 056.9	0.0	0.0	0.0	Chile
Colombia	16 711.2	19 313.6	24 017.0	5 405.7	6 946.2	4 436.6	-5 405.7	-6 946.2	-4 436.6	0.0	0.0	0.0	Colombia
Costa Rica	4 355.5	2 966.4	2 048.5	2 109.6	460.9	-113.2	-2 109.6	-460.9	113.2	0.0	0.0	0.0	Costa Rica
Dominica	96.9	61.0	86.3	5.9	-6.5	17.9	-5.9	6.5	-17.9	0.0	0.0	0.0	Dominica
Ecuador	-414.3	2 813.9	165.5	-581.9	1 845.9	-424.5	475.1	-1 878.0	411.5	0.0	0.0	0.0	Ecuador
El Salvador	1 885.8	1 247.7	1 166.6	650.7	-326.8	-32.9	-650.7	326.8	32.9	0.0	0.0	0.0	El Salvador
Granada	191.3	252.8	190.9	-1.9	31.4	22.9	1.9	-31.4	-22.9	0.0	0.0	0.0	Grenada
Guatemala	1 808.5	2 053.3	1 459.1	498.9	702.2	72.5	-498.9	-702.2	-72.5	Guatemala
Guyana	255.9	475.0	...	-110.7	49.4	...	79.5	-83.6	...	-11.4	-11.3	...	Guyana
Haití	703.3	177.8	675.0	254.0	-359.5	-94.5	-284.6	-58.3	479.2	22.4	9.8	1.7	Haiti
Honduras	1 289.9	2 235.1	1 903.5	-290.8	472.5	459.3	282.7	-484.7	-458.7	0.0	0.0	0.0	Honduras
Jamaica	555.4	1 140.2	1 960.0	-823.2	-179.4	800.3	823.2	178.9	-672.6	0.0	0.5	-127.8	Jamaica
México	33 446.8	47 468.4	40 365.1	17 524.1	17 788.8	16 328.7	-17 524.1	-17 788.8	-16 328.7	0.0	0.0	0.0	Mexico
Nicaragua	1 097.3	1 295.4	1 120.0	-15.2	95.5	281.9	15.2	-95.5	-281.9	0.0	0.0	0.0	Nicaragua
Panamá	3 564.5	5 320.4	6 479.7	37.0	400.9	1 221.7	-37.0	-400.9	-1 221.7	0.0	0.0	0.0	Panama
Paraguay	477.3	558.3	1 254.7	-24.1	1 035.7	1 138.1	24.5	-1 035.7	-1 131.1	0.0	0.0	0.0	Paraguay
Perú	20 024.8	11 375.8	5 842.6	14 787.6	2 902.2	-2 188.3	-14 806.1	-2 906.8	2 177.9	Peru
República Dominicana	3 530.4	3 877.3	2 640.0	-440.2	1 340.6	614.2	547.9	-1 145.7	-161.5	-110.8	-196.9	-454.9	Dominican Republic
Saint Kitts y Nevis	90.0	88.6	129.7	24.2	39.7	62.5	-24.2	-39.7	-62.5	0.0	0.0	0.0	Saint Kitts and Nevis
San Vicente y las Granadinas	211.9	248.6	238.7	20.9	25.8	23.0	-20.9	-25.8	-23.0	0.0	0.0	0.0	Saint Vincent and the Grenadines
Santa Lucía	193.2	109.9	161.0	16.4	-39.8	66.9	-16.4	39.8	-66.9	0.0	0.0	0.0	Saint Lucia
Suriname	16.2	46.8	236.0	180.1	-151.0	-150.1	-180.1	151.0	150.1	0.0	0.0	0.0	Suriname
Trinidad y Tabago	-1 445.6	-1 133.4	-307.2	-621.9	786.3	1 329.6	621.9	-786.3	-1 329.6	0.0	0.0	0.0	Trinidad and Tobago
Uruguay	5 879.8	5 747.8	3 898.2	3 287.0	2 923.0	1 360.0	-3 287.0	-2 923.0	-1 360.0	0.0	0.0	0.0	Uruguay
Venezuela (República Bolivariana de)	-12 012.0	-9 827.0	-8 707.6	-996.0	-4 500.0	-1 128.0	996.0	4 500.0	1 128.0	Venezuela (Bolivarian Republic of)
América Latina y el Caribe^a	184 519.6	172 077.8	216 725.8	57 802.5	15 901.5	38 338.9	-57 887.0	-16 204.2	-37 388.6	-102.4	-201.5	-581.9	Latin America and the Caribbean^a
América Latina^a	182 273.6	168 714.9	211 305.5	59 146.0	15 411.0	35 987.0	-59 202.0	-15 682.7	-35 165.4	-88.4	-187.1	-453.2	Latin America^a
El Caribe^a	2 246.0	3 363.0	5 420.3	-1 343.5	490.4	2 351.9	1 315.0	-521.6	-2 223.2	-14.1	-14.4	-128.7	The Caribbean^a

^a Se consideran los países de la región o subregión que figuran en el presente cuadro.

^a Includes the countries of the region or subregion shown in this table.

2.2 SECTOR EXTERNO / *EXTERNAL SECTOR*
 2.2.2 COMERCIO EXTERIOR DE BIENES Y SERVICIOS / *EXTERNAL TRADE OF GOODS AND SERVICES*

2.2.2.1 EXPORTACIONES DE PRODUCTOS PRIMARIOS SEGÚN SU PARTICIPACIÓN EN EL TOTAL
EXPORTS OF PRIMARY PRODUCTS AS A SHARE OF TOTAL EXPORTS

(En porcentajes del valor total de las exportaciones FOB de bienes / *Percentages of the total value of f.o.b. exports of goods*)

País	2007	2008	2009	2010	2011	2012	2013	2014	Country
Argentina	68.7	68.8	67.4	66.8	67.6	67.9	66.9	67.9	<i>Argentina</i>
Barbados ^a	52.6	52.0	29.2	28.3	65.3	55.1	58.8	55.4	<i>Barbados^a</i>
Belize	91.7 ^a	98.6	98.6	98.6	91.3 ^a	97.9	91.5 ^a	82.9 ^a	<i>Belize</i>
Bolivia (Estado Plurinacional de)	93.0	94.2	94.2	93.6	95.9	94.7	96.0	96.4	<i>Bolivia (Plurinational State of)</i>
Brasil	52.2	55.2	60.5	62.9	65.9	65.0	63.6	65.2	<i>Brazil</i>
Chile	87.6	84.0	86.6	87.4	86.2	85.8	86.3	85.9	<i>Chile</i>
Colombia	59.7	67.6	70.8 ^a	76.1 ^a	80.6 ^a	82.5	82.4	82.4	<i>Colombia</i>
Costa Rica	37.3	36.7	54.0	39.1	39.6	38.8	38.1	...	<i>Costa Rica</i>
Ecuador	91.4	91.3	90.8	90.2	92.1	91.0	93.3	93.8	<i>Ecuador</i>
El Salvador	24.7	25.6	27.7	27.2	31.2	28.9	26.6	24.2	<i>El Salvador</i>
Guatemala	50.3	53.0	56.8	57.3	60.7	59.4	58.7	60.8	<i>Guatemala</i>
Guyana ^a	74.7	87.3	88.9	90.0	84.2	85.0	91.9	85.4	<i>Guyana^a</i>
Honduras	70.8	...	72.6	74.7	79.0	68.5	<i>Honduras</i>
Jamaica ^a	41.9	37.7	48.2	55.4	54.1	52.8	52.4	54.1	<i>Jamaica^a</i>
México	27.9	26.4	24.0	24.0	27.7	25.7	23.7	21.3	<i>Mexico</i>
Nicaragua	89.6	64.7	90.3	92.9	94.1	56.1	51.4	53.7	<i>Nicaragua</i>
Panamá	12.1 ^a	8.4 ^a	6.2 ^a	5.9 ^a	6.5	84.1	85.6	85.4	<i>Panama</i>
Paraguay	87.0	90.7	89.3	92.6	92.4	91.2	91.9	90.6	<i>Paraguay</i>
Perú	85.9	83.9	83.6	86.1	86.3	85.4	85.4	85.3	<i>Peru</i>
República Dominicana	22.2	28.6	27.6	32.3	33.1	35.0	33.9	37.9	<i>Dominican Republic</i>
Trinidad y Tabago ^a	71.5	74.9	79.7	68.1	<i>Trinidad and Tobago^a</i>
Uruguay	68.4	71.0	74.4	74.0	72.0	75.9	75.6	76.3	<i>Uruguay</i>
Venezuela (República Bolivariana de)	...	95.6 ^a	97.1 ^a	95.7	98.0 ^a	98.3 ^a	98.2	...	<i>Venezuela (Bolivarian Republic of)</i>
América Latina y el Caribe^b	49.2	54.3	54.6	55.1	59.0	58.2	56.5	51.2	<i>Latin America and the Caribbean^b</i>

^a Incluye las reexportaciones.

^b Argentina, Barbados, Belize, Bolivia (Estado Plurinacional de), Brasil, Chile, Colombia, Costa Rica, Cuba, Ecuador, El Salvador, Guatemala, Guyana, Haití, Honduras, Jamaica, México, Nicaragua, Panamá, Paraguay, Perú, República Dominicana, Trinidad y Tabago, Uruguay y Venezuela (República Bolivariana de).

^a Includes re-exports.

^b Argentina, Barbados, Belize, Bolivia (Plurinational State of), Brazil, Chile, Colombia, Costa Rica, Cuba, Ecuador, El Salvador, Guatemala, Guyana, Haiti, Honduras, Jamaica, Mexico, Nicaragua, Panama, Paraguay, Peru, Dominican Republic, Trinidad and Tobago, Uruguay and Venezuela (Bolivarian Republic of).

2.2.2.2 EXPORTACIONES DE PRODUCTOS MANUFACTURADOS SEGÚN SU PARTICIPACIÓN EN EL TOTAL
EXPORTS OF MANUFACTURED PRODUCTS AS A SHARE OF TOTAL EXPORTS

(En porcentajes del valor total de las exportaciones FOB de bienes / *Percentages of the total value of f.o.b. exports of goods*)

Pais	2007	2008	2009	2010	2011	2012	2013	2014	Country
Argentina	31.3	31.2	32.6	33.2	32.4	32.1	33.1	32.1	<i>Argentina</i>
Barbados ^a	47.4	48.0	70.8	71.7	34.7	44.9	41.2	44.6	<i>Barbados^a</i>
Belice	8.3 ^a	1.4	1.4	1.4	8.7 ^a	2.1	8.5 ^a	17.1 ^a	<i>Belize</i>
Bolivia (Estado Plurinacional de)	7.0	5.8	5.8	6.4	4.1	5.3	4.0	3.6	<i>Bolivia (Plurinational State of)</i>
Brasil	47.8	44.8	39.5	37.1	34.1	35.0	36.4	34.8	<i>Brazil</i>
Chile	12.4	16.0	13.4	12.6	13.8	14.2	13.7	14.1	<i>Chile</i>
Colombia	40.3	32.4	29.2 ^a	23.9 ^a	19.4 ^a	17.5	17.6	17.6	<i>Colombia</i>
Costa Rica	62.7	63.3	46.0	60.9	60.4	61.2	61.9	...	<i>Costa Rica</i>
Ecuador	8.6	8.7	9.2	9.8	7.9	9.0	6.7	6.2	<i>Ecuador</i>
El Salvador	75.3	74.4	72.3	72.8	68.8	71.1	73.4	75.8	<i>El Salvador</i>
Guatemala	49.7	47.0	43.2	42.7	39.3	40.6	41.3	39.2	<i>Guatemala</i>
Guyana ^a	25.3	12.7	11.1	10.0	15.8	15.0	8.1	14.6	<i>Guyana^a</i>
Honduras	29.2	...	27.4	25.3	21.0	31.5	<i>Honduras</i>
Jamaica ^a	58.1	62.3	51.8	44.6	45.9	47.2	47.6	45.9	<i>Jamaica^a</i>
México	72.1	73.6	76.0	76.0	72.3	74.3	76.3	78.7	<i>Mexico</i>
Nicaragua	10.4	35.3	9.7	7.1	5.9	43.9	48.6	46.3	<i>Nicaragua</i>
Panamá	87.9 ^a	91.6 ^a	93.8 ^a	94.1 ^a	93.5	15.9	14.4	14.6	<i>Panama</i>
Paraguay	13.0	9.3	10.7	7.4	7.6	8.8	8.1	9.4	<i>Paraguay</i>
Perú	14.1	16.1	16.4	13.9	13.7	14.6	14.6	14.7	<i>Peru</i>
República Dominicana	77.8	71.4	72.4	67.7	66.9	65.0	66.1	62.1	<i>Dominican Republic</i>
Trinidad y Tabago ^a	28.5	25.1	20.3	31.9	<i>Trinidad and Tobago^a</i>
Uruguay	31.6	29.0	25.6	26.0	28.0	24.1	24.4	23.7	<i>Uruguay</i>
Venezuela (República Bolivariana de)	...	4.4 ^a	2.9 ^a	4.3	2.0 ^a	1.7 ^a	1.8	...	<i>Venezuela (Bolivarian Republic of)</i>
América Latina y el Caribe^b	50.8	45.7	45.4	44.9	41.0	41.8	43.5	48.8	<i>Latin America and the Caribbean^b</i>

^a Incluye las reexportaciones.

^b Argentina, Barbados, Belice, Bolivia (Estado Plurinacional de), Brasil, Chile, Colombia, Costa Rica, Cuba, Ecuador, El Salvador, Guatemala, Guyana, Haití, Honduras, Jamaica, México, Nicaragua, Panamá, Paraguay, Perú, República Dominicana, Trinidad y Tabago, Uruguay y Venezuela (República Bolivariana de).

^a Includes re-exports.

^b Argentina, Barbados, Belize, Bolivia (Plurinational State of), Brazil, Chile, Colombia, Costa Rica, Cuba, Ecuador, El Salvador, Guatemala, Guyana, Haiti, Honduras, Jamaica, Mexico, Nicaragua, Panama, Paraguay, Peru, Dominican Republic, Trinidad and Tobago, Uruguay and Venezuela (Bolivarian Republic of).

2.2 SECTOR EXTERNO / *EXTERNAL SECTOR*
 2.2.2 COMERCIO EXTERIOR DE BIENES Y SERVICIOS / *EXTERNAL TRADE OF GOODS AND SERVICES*

2.2.2.3 EXPORTACIONES TOTALES FOB POR GRUPOS DE PRODUCTOS: PRODUCTOS PRIMARIOS
TOTAL EXPORTS f.o.b., BY PRODUCT GROUP: PRIMARY PRODUCTS

(En millones de dólares / *Millions of dollars*)

Pais	2007	2008	2009	2010	2011	2012	2013	2014	Country
Argentina	37 930.6	47 708.9	36 825.0	44 211.3	55 293.9	53 381.7	50 063.6	45 130.4	<i>Argentina</i>
Barbados ^a	172.9	335.7	124.1	110.7	489.6	460.5	391.2	374.1	<i>Barbados^a</i>
Belice	256.1 ^a	290.9	246.2	278.2	411.5 ^a	333.4	455.1 ^a	350.5 ^a	<i>Belize</i>
Bolivia (Estado Plurinacional de)	4 360.7	6 364.4	4 880.2	6 429.6	8 515.7	10 170.7	11 202.3	11 084.4	<i>Bolivia (Plurinational State of)</i>
Brasil	83 366.1	108 598.6	91 763.3	123 079.2	167 129.2	155 841.0	152 393.3	145 241.7	<i>Brazil</i>
Chile	59 566.2	53 593.4	47 243.9	61 219.2	68 973.6	65 498.1	64 962.0	64 902.7	<i>Chile</i>
Colombia	17 438.4	24 748.8	22 298.3 ^a	28 945.9 ^a	44 225.3 ^a	46 908.6	46 617.1	43 817.0	<i>Colombia</i>
Costa Rica	3 318.7	3 573.1	4 761.1	3 527.0	4 030.6	4 352.1	4 362.1	...	<i>Costa Rica</i>
Ecuador	12 554.7	17 097.5	12 534.4	15 705.1	20 457.9	21 357.4	22 841.6	23 340.9	<i>Ecuador</i>
El Salvador	987.9	1 178.8	1 055.3	1 200.4	1 625.0	1 527.1	1 454.3	1 273.2	<i>El Salvador</i>
Guatemala	3 471.0	4 103.3	4 095.7	4 846.0	6 149.7	5 995.3	5 898.3	6 609.1	<i>Guatemala</i>
Guyana ^a	485.2	553.5	462.2	510.5	634.0	702.5	684.7	753.4	<i>Guyana^a</i>
Honduras	1 653.7	...	1 779.8	2 191.5	2 626.0	3 076.6	<i>Honduras</i>
Jamaica ^a	959.2	943.8	668.8	769.0	913.7	926.7	857.2	814.2	<i>Jamaica^a</i>
México	75 268.0	76 254.6	54 088.1	70 125.9	94 593.2	93 015.6	88 833.8	83 827.5	<i>Mexico</i>
Nicaragua	1 012.5	1 592.7	1 173.1	1 509.3	1 803.4	2 310.6	2 136.6	2 461.5	<i>Nicaragua</i>
Panamá	2 006.9 ^a	1 559.6 ^a	1 281.2 ^a	1 258.2 ^a	942.4	585.2	658.5	694.6	<i>Panama</i>
Paraguay	2 451.4	4 048.8	2 826.2	6 019.7	7 166.0	6 602.1	8 636.0	8 720.3	<i>Paraguay</i>
Perú	20 536.6	21 603.5	16 709.1	23 647.2	30 800.7	30 973.3	28 908.6	28 000.8	<i>Peru</i>
República Dominicana	1 510.5	1 839.3	1 208.8	1 538.9	2 018.4	2 450.8	2 279.5	3 158.8	<i>Dominican Republic</i>
Trinidad y Tabago ^a	9 590.0	13 980.9	7 567.2	8 158.4	<i>Trinidad and Tobago^a</i>
Uruguay	3 039.6	4 170.6	3 975.1	4 925.0	5 632.0	6 526.6	6 787.1	6 938.1	<i>Uruguay</i>
Venezuela (República Bolivariana de)	...	79 768.2 ^a	54 970.1 ^a	64 058.6	89 270.8 ^a	93 741.0 ^a	86 360.5	...	<i>Venezuela (Bolivarian Republic of)</i>
América Latina y el Caribe^b	341 936.7	473 908.9	372 537.3	474 264.7	613 702.6	606 736.8	586 783.4	477 493.1	<i>Latin America and the Caribbean^b</i>

^a Incluye las reexportaciones.

^b Argentina, Barbados, Belice, Bolivia (Estado Plurinacional de), Brasil, Chile, Colombia, Costa Rica, Cuba, Ecuador, El Salvador, Guatemala, Guyana, Haití, Honduras, Jamaica, México, Nicaragua, Panamá, Paraguay, Perú, República Dominicana, Trinidad y Tabago, Uruguay y Venezuela (República Bolivariana de).

^a Includes re-exports.

^b Argentina, Barbados, Belize, Bolivia (Plurinational State of), Brazil, Chile, Colombia, Costa Rica, Cuba, Ecuador, El Salvador, Guatemala, Guyana, Haiti, Honduras, Jamaica, Mexico, Nicaragua, Panama, Paraguay, Peru, Dominican Republic, Trinidad and Tobago, Uruguay and Venezuela (Bolivarian Republic of).

2.2 SECTOR EXTERNO / *EXTERNAL SECTOR*
 2.2.2 COMERCIO EXTERIOR DE BIENES Y SERVICIOS / *EXTERNAL TRADE OF GOODS AND SERVICES*

2.2.2.4 EXPORTACIONES TOTALES FOB POR GRUPOS DE PRODUCTOS: PRODUCTOS MANUFACTURADOS
TOTAL EXPORTS f.o.b., BY PRODUCT GROUP: MANUFACTURED PRODUCTS

(En millones de dólares / *Millions of dollars*)

País	2007	2008	2009	2010	2011	2012	2013	2014	Country
Argentina	17 285.5	21 608.5	17 806.3	21 963.0	26 442.2	25 285.6	24 721.9	21 377.1	<i>Argentina</i>
Barbados ^a	156.1	309.6	301.5	280.4	259.8	375.6	273.6	301.4	<i>Barbados^a</i>
Belice	23.3 ^a	4.2	3.5	3.9	39.1 ^a	7.0	42.1 ^a	72.1 ^a	<i>Belize</i>
Bolivia (Estado Plurinacional de)	329.4	393.3	300.3	441.4	363.3	573.7	467.5	410.5	<i>Bolivia (Plurinational State of)</i>
Brasil	76 490.8	88 311.3	59 830.8	72 467.3	86 571.2	84 060.9	87 101.6	77 520.3	<i>Brazil</i>
Chile	8 426.0	10 181.6	7 331.6	8 861.5	11 016.1	10 834.2	10 337.8	10 669.8	<i>Chile</i>
Colombia	11 753.5	11 849.8	9 175.4 ^a	9 094.6 ^a	10 620.0 ^a	9 961.0	9 948.7	9 391.2	<i>Colombia</i>
Costa Rica	5 576.6	6 153.4	4 054.7	5 487.1	6 149.1	6 864.1	7 075.1	...	<i>Costa Rica</i>
Ecuador	1 182.8	1 630.5	1 274.9	1 714.8	1 753.3	2 107.4	1 647.7	1 534.6	<i>Ecuador</i>
El Salvador	3 011.9	3 433.2	2 751.2	3 210.4	3 589.8	3 752.8	4 004.1	3 977.4	<i>El Salvador</i>
Guatemala	3 427.3	3 633.4	3 109.2	3 608.3	3 988.2	4 105.5	4 155.3	4 266.7	<i>Guatemala</i>
Guyana ^a	164.7	80.6	57.7	56.9	118.6	123.8	60.6	128.8	<i>Guyana^a</i>
Honduras	682.7	...	670.1	741.3	698.2	1 417.7	<i>Honduras</i>
Jamaica ^a	1 328.2	1 557.3	719.9	618.4	774.2	827.2	779.7	691.8	<i>Jamaica^a</i>
México	194 923.4	212 262.0	171 563.0	222 326.8	247 097.7	269 493.2	285 207.8	308 917.6	<i>Mexico</i>
Nicaragua	117.4	867.3	126.4	116.2	113.4	1 807.6	2 020.1	2 124.5	<i>Nicaragua</i>
Panamá	14 511.4 ^a	16 925.2 ^a	19 301.6 ^a	19 916.6 ^a	13 469.5	110.9	110.7	118.4	<i>Panama</i>
Paraguay	365.8	414.5	339.7	483.8	590.8	637.6	762.3	909.4	<i>Paraguay</i>
Perú	3 363.6	4 131.1	3 277.1	3 832.4	4 904.6	5 299.5	4 934.6	4 830.6	<i>Peru</i>
República Dominicana	5 279.0	4 580.6	3 165.2	3 226.3	4 081.8	4 544.7	4 441.3	5 181.9	<i>Dominican Republic</i>
Trinidad y Tabago ^a	3 827.3	4 690.1	1 928.9	3 813.1	<i>Trinidad and Tobago^a</i>
Uruguay	1 404.0	1 702.4	1 364.3	1 728.8	2 192.5	2 077.7	2 185.4	2 157.7	<i>Uruguay</i>
Venezuela (República Bolivariana de)	...	3 672.0 ^a	1 645.2 ^a	2 874.6	1 821.3 ^a	1 586.6 ^a	1 600.7	...	<i>Venezuela (Bolivarian Republic of)</i>
América Latina y el Caribe^b	353 630.9	398 391.8	310 098.6	386 868.0	426 654.4	435 854.2	451 878.6	454 581.7	<i>Latin America and the Caribbean^b</i>

^a Incluye las reexportaciones.

^b Argentina, Barbados, Belice, Bolivia (Estado Plurinacional de), Brasil, Chile, Colombia, Costa Rica, Cuba, Ecuador, El Salvador, Guatemala, Guyana, Haití, Honduras, Jamaica, México, Nicaragua, Panamá, Paraguay, Perú, República Dominicana, Trinidad y Tabago, Uruguay y Venezuela (República Bolivariana de).

^a Includes re-exports.

^b Argentina, Barbados, Belize, Bolivia (Plurinational State of), Brazil, Chile, Colombia, Costa Rica, Cuba, Ecuador, El Salvador, Guatemala, Guyana, Haiti, Honduras, Jamaica, Mexico, Nicaragua, Panama, Paraguay, Peru, Dominican Republic, Trinidad and Tobago, Uruguay and Venezuela (Bolivarian Republic of).

2.2 SECTOR EXTERNO / *EXTERNAL SECTOR*
 2.2.2 COMERCIO EXTERIOR DE BIENES Y SERVICIOS / *EXTERNAL TRADE OF GOODS AND SERVICES*

2.2.2.5 AMÉRICA LATINA Y EL CARIBE: PARTICIPACIÓN EN LAS EXPORTACIONES ANUALES DE LOS 10 PRODUCTOS PRINCIPALES SEGÚN LA CUCI REV.1^a
LATIN AMERICA AND THE CARIBBEAN: SHARE OF THE 10 LEADING PRODUCTS IN TOTAL ANNUAL EXPORTS (SITC, REV.1)^a

(En porcentajes / *Percentages*)

Productos principales	2007 ^b	2008 ^c	2009 ^b	2010 ^b	2011 ^d	2012 ^e	2013 ^f	2014 ^g	Leading products
33101 Petróleos crudos	9.4	16.7	13.4	14.7	16.5	17.3	17.0	10.2	33101 Crude petroleum
7321 Vehículos automotores para pasajeros (excepto los autobuses)	3.9	3.5	3.2	3.8	3.5	3.6	4.2	4.3	7321 Passenger motor cars, other than buses
2214 Soja	1.7	2.0	2.2	2.2	2.4	2.3	3.1	3.4	2214 Soya beans
28311 Mineral y concentrados de cobre	3.2	2.0	2.4	2.8	2.6	2.8	2.8	3.0	28311 Ores and concentrates of copper
2813 Mineral de hierro y sus concentrados (excepto pirritas de hierro tostadas)	1.7	2.1	2.2	3.8	4.4	3.2	3.4	3.0	2813 Iron ore and concentrates (excluding roasted iron pyrites)
7323 Camiones y camionetas (incluidos los vehículos de ambulancia)	2.0	1.8	1.8	2.1	2.4	3.0	7323 Lorries and trucks (including ambulances, etc.)
73289 Otras partes para vehículos automotores, salvo motocicletas	2.4	2.0	2.0	2.3	2.2	2.4	2.5	2.9	73289 Other parts for motor vehicles
68212 Cobre refinado (incluido el refundido)	3.6	2.7	3.0	3.2	3.0	2.4	2.2	2.3	68212 Refined copper (including remelted)
7143 Máquinas de estadística que calculan a base de tarjetas perforadas o cintas	1.7	1.7	1.8	1.7	2.3	7143 Statistical machines cards or tapes
0813 Tortas y harinas de semillas oleaginosas y otros residuos de aceite vegetal	...	1.5	2.0	1.7	1.9	2.3	0813 Oil seed cake and meal and other vegetable oil residues
7241 Aparatos receptores de televisión	3.0	2.7	2.7	2.5	1.8	7241 Television broadcast receivers
72499 Otro equipo para telecomunicaciones	1.7	1.5	1.8	72499 Other telecommunications equipment
Total de los productos principales	32.6	36.7	34.9	38.8	39.9	39.6	41.2	36.7	Total share of leading products
Todos los productos (en millones de dólares)	680 342.0	856 266.0	667 109.4	844 083.2	1 032 436.2	1 034 179.5	1 030 833.7	922 533.4	All products (millions of dollars)

^a Incluye: Argentina, Barbados, Belice, Bolivia (Estado Plurinacional de), Brasil, Chile, Colombia, Costa Rica, Cuba, Dominica, Ecuador, El Salvador, Guatemala, Honduras, Jamaica, México, Nicaragua, Panamá, Paraguay, Perú, Trinidad y Tabago, Uruguay y Venezuela (República Bolivariana de).

^b Información no disponible para Cuba.

^c Información no disponible para Cuba y Honduras.

^d Información no disponible para Cuba, Dominica y Trinidad y Tabago.

^e Información no disponible para Cuba y Trinidad y Tabago.

^f Información no disponible para Cuba, Dominica, Honduras y Trinidad y Tabago.

^g Información no disponible para Costa Rica, Cuba, Dominica, Honduras, Trinidad y Tabago y Venezuela (República Bolivariana de).

^a Includes: Argentina, Barbados, Belize, Bolivia (Plurinational State of), Brazil, Chile, Colombia, Costa Rica, Cuba, Dominica, Ecuador, El Salvador, Guatemala, Honduras, Jamaica, Mexico, Nicaragua, Panama, Paraguay, Peru, Trinidad and Tobago, Uruguay and Venezuela (Bolivarian Republic of).

^b Information not available for Cuba.

^c Information unavailable for Cuba and Honduras.

^d Information unavailable for Cuba, Dominica and Trinidad and Tobago.

^e Information unavailable for Cuba and Trinidad and Tobago.

^f Information unavailable for Cuba, Dominica, Honduras and Trinidad and Tobago.

^g Information unavailable for Costa Rica, Cuba, Dominica, Honduras, Trinidad and Tobago and Venezuela (Bolivarian Republic of).

2.2.2.6 EXPORTACIONES INTRARREGIONALES DE BIENES, POR PAÍS DE ORIGEN
INTRAREGIONAL EXPORTS OF GOODS, BY COUNTRY OF ORIGIN

(En porcentajes de las exportaciones intrarregionales con respecto a las exportaciones totales, calculadas sobre la base de las exportaciones FOB /
Percentages of intraregional exports with respect to total exports, calculated on the basis of f.o.b. exports)

País	2007	2008	2009	2010	2011	2012	2013	2014	Country
Argentina	40.9	39.8	43.1	43.1	41.8	43.7	42.4	39.7	Argentina
Bolivia (Estado Plurinacional de)	64.4	66.4	61.2	60.9	61.7	71.6	72.0	69.7	Bolivia (Plurinational State of)
Brasil	24.9	23.6	21.0	22.2	20.8	19.9	22.0	19.6	Brazil
Chile	18.0	22.6	19.0	18.3	18.3	17.9	18.2	17.6	Chile
Colombia	36.9	36.8	32.5 ^a	28.2 ^a	30.0 ^a	29.6	28.7	27.6	Colombia
Ecuador	33.5	36.0	42.3	39.6	33.2	33.5	29.8	30.8	Ecuador
México	6.1	7.0	6.5	7.1	7.7	7.8	7.3	6.4	Mexico
Paraguay	62.9	68.5	69.7	60.3	56.9	58.9	53.2	52.9	Paraguay
Perú	23.9	25.0	21.0	21.5	22.2	23.7	24.5	25.6	Peru
Uruguay	41.3	40.8	39.3	42.8	42.2	39.6	37.3	35.5	Uruguay
Venezuela (República Bolivariana de)	...	6.5 ^a	1.9 ^a	2.4	1.4 ^a	0.6 ^a	0.8	...	Venezuela (Bolivarian Republic of)
Costa Rica	24.8	26.9	18.7	29.0	29.9	28.6	27.5	...	Costa Rica
El Salvador	40.8	42.9	45.0	44.3	44.3	46.2	45.3	46.3	El Salvador
Guatemala	42.4	45.8	41.9	43.5	41.7	42.2	41.0	41.1	Guatemala
Honduras	31.9	...	31.6	32.0	29.0	21.2	Honduras
Nicaragua	47.4	31.0	51.3	47.5	47.1	38.8	39.9	38.1	Nicaragua
Barbados ^a	39.5	15.4	20.7	23.7	28.3	16.1	19.9	21.1	Barbados ^a
Guyana ^a	25.0	20.0	22.5	28.6	33.8	38.3	38.0	36.6	Guyana ^a
Jamaica ^a	3.3	3.9	6.4	5.5	5.1	7.0	4.7	7.1	Jamaica ^a
Trinidad y Tabago ^a	19.9	26.3	19.4	26.2	Trinidad and Tobago ^a
Bahamas ^a	2.1	4.2	2.3	4.3	3.5	3.5	3.3	2.4	Bahamas ^a
Belice	39.6 ^a	26.1	11.8	15.5	23.0 ^a	13.6	17.0 ^a	20.4 ^a	Belize
Haití	Haiti
Panamá	85.1 ^a	84.4 ^a	67.2 ^a	75.3 ^a	66.9	23.5	22.7	22.4	Panama
República Dominicana	9.3	14.3	20.3	23.4	24.6	25.4	24.1	23.7	Dominican Republic
Suriname	9.0 ^a	14.0 ^a	14.6 ^a	15.0	16.2 ^a	11.3 ^a	12.8 ^a	19.0 ^a	Suriname
América Latina y el Caribe^b	20.7	20.8	19.6	20.0	18.9	18.0	18.1	17.9	Latin America and the Caribbean^b

^a Incluye las reexportaciones.

^b Argentina, Bahamas, Barbados, Belice, Bolivia (Estado Plurinacional de), Brasil, Chile, Colombia, Costa Rica, Cuba, Ecuador, El Salvador, Guatemala, Guyana, Haití, Honduras, Jamaica, México, Nicaragua, Panamá, Paraguay, Perú, República Dominicana, Suriname, Trinidad y Tabago, Uruguay y Venezuela (República Bolivariana de).

^a Includes re-exports.

^b Argentina, Bahamas, Barbados, Belize, Bolivia (Plurinational State of), Brazil, Chile, Colombia, Costa Rica, Cuba, Ecuador, El Salvador, Guatemala, Guyana, Haiti, Honduras, Jamaica, Mexico, Nicaragua, Panama, Paraguay, Peru, Dominican Republic, Suriname, Trinidad and Tobago, Uruguay and Venezuela (Bolivarian Republic of).

2.2 SECTOR EXTERNO / *EXTERNAL SECTOR*
 2.2.2 COMERCIO EXTERIOR DE BIENES Y SERVICIOS / *EXTERNAL TRADE OF GOODS AND SERVICES*

2.2.2.7 IMPORTACIONES INTRARREGIONALES DE BIENES, POR PAÍS DE DESTINO
INTRAREGIONAL IMPORTS OF GOODS, BY COUNTRY OF DESTINATION

(En porcentajes de las importaciones intrarregionales con respecto a las importaciones totales / *Percentages of intraregional imports with respect to total imports*)

País	2007	2008	2009	2010	2011	2012	2013	2014	Country
Argentina	42.2	41.4 ^a	40.2 ^a	40.7 ^a	39.9 ^a	38.6 ^a	38.0 ^a	35.1 ^a	Argentina
Bolivia (Estado Plurinacional de)	57.8	58.7 ^a	57.9	54.6	53.1	53.1	47.6	43.7	Bolivia (Plurinational State of)
Brasil	17.5 ^a	16.5 ^a	17.9 ^a	17.8 ^a	17.0 ^a	17.0	16.7	16.1	Brazil
Chile	30.3 ^a	30.2 ^a	30.0 ^a	28.3	28.4	27.7	25.3	26.0 ^a	Chile
Colombia	31.3	27.0	26.4 ^a	28.2 ^a	32.2 ^a	31.5 ^a	27.0 ^a	24.5 ^a	Colombia
Ecuador	44.2	43.8	38.1	38.5	37.5	34.0	30.1 ^a	27.8	Ecuador
México	5.2	4.8	4.4	4.3	4.1	3.8	3.9	3.7	Mexico
Paraguay	49.8	49.4 ^a	48.7	46.2	48.6	46.2	45.5	48.3	Paraguay
Perú	38.7	35.8 ^a	33.6	31.4	31.0	29.4	27.3	26.9	Peru
Uruguay	60.9	53.3	56.4	48.5	47.5	45.6 ^a	40.2 ^a	40.3 ^a	Uruguay
Venezuela (República Bolivariana de)	30.3 ^a	40.6 ^a	37.1	33.7 ^a	35.6 ^a	35.3	36.2	...	Venezuela (Bolivarian Republic of)
Costa Rica	25.8	25.3	17.5	23.5	24.3	22.7	22.0	...	Costa Rica
El Salvador	41.2	42.0	42.1	39.8	39.8	39.6	35.6	34.4	El Salvador
Guatemala	33.2	33.8	31.1	34.6	34.2	34.7	35.4	32.0	Guatemala
Honduras	38.1	...	43.2	36.9	33.8	34.5	Honduras
Nicaragua	51.2	44.1	53.9	51.9	51.4	46.3	39.3	45.4	Nicaragua
Barbados	17.4 ^a	29.9 ^a	27.4 ^a	17.3 ^a	38.1	42.1	38.7	32.4 ^a	Barbados
Guyana	36.0	47.3	41.7	44.6	35.5	30.2	47.3	41.0	Guyana
Jamaica	37.0 ^a	39.9	36.0	40.7	44.6	41.1	42.1 ^a	33.0	Jamaica
Trinidad y Tabago	27.9	27.4 ^a	21.5 ^a	22.6 ^a	Trinidad and Tobago
Bahamas	4.0	7.6	5.2	4.6	6.2	5.7	4.5	6.1	Bahamas
Belice	45.7	33.9	43.9	31.8	27.5	31.4	30.4	31.1	Belize
Panamá	14.2	15.9	17.2	15.9	15.1	50.9 ^a	46.0 ^a	20.3 ^a	Panama
República Dominicana	19.5	19.8	29.3	31.4	31.0	30.2	31.5	27.0	Dominican Republic
Suriname	31.3	31.6	30.0	36.1	36.5	30.7	27.3	22.0	Suriname
América Latina y el Caribe^b	19.8	20.4	20.1	19.6	20.1	20.1	18.8	16.4	Latin America and the Caribbean^b

^a Incluye las reimportaciones.

^b Argentina, Bahamas, Barbados, Belice, Bolivia (Estado Plurinacional de), Brasil, Chile, Colombia, Costa Rica, Cuba, Ecuador, El Salvador, Guatemala, Guyana, Haití, Honduras, Jamaica, México, Nicaragua, Panamá, Paraguay, Perú, República Dominicana, Suriname, Trinidad y Tabago, Uruguay y Venezuela (República Bolivariana de).

^a Includes re-imports.

^b Argentina, Bahamas, Barbados, Belize, Bolivia (Plurinational State of), Brazil, Chile, Colombia, Costa Rica, Cuba, Ecuador, El Salvador, Guatemala, Guyana, Haiti, Honduras, Jamaica, Mexico, Nicaragua, Panama, Paraguay, Peru, Dominican Republic, Suriname, Trinidad and Tobago, Uruguay and Venezuela (Bolivarian Republic of).

2.2.2.8 COMERCIO INTRARREGIONAL TOTAL DE BIENES, 2014
TOTAL INTRAREGIONAL TRADE IN GOODS, 2014

(En millones de dólares, sobre la base de las exportaciones FOB / Millions of dollars, on the basis of exports f.o.b.)

País	Argentina	Bolivia (Estado Plurinacional de) / Bolivia (Plurinational State of)	Brasil / Brazil	Chile	Colombia	Cuba	Ecuador	México / Mexico	Country
Argentina	...	791.9	13 881.3	2 791.9	860.3	273.0	398.8	907.4	Argentina
Bolivia (Estado Plurinacional de)	2 539.0	...	3 818.4	105.2	678.7	0.5	95.3	41.9	Bolivia (Plurinational State of)
Brasil	14 282.0	1 612.4	...	4 984.2	2 384.3	507.8	822.1	3 670.0	Brazil
Chile	965.1	1 628.9	4 122.6	...	905.4	35.7	514.8	1 309.0	Chile
Colombia	201.1	138.8	1 622.4	988.9	...	35.0	1 884.3	914.4	Colombia
Cuba	17.2	3.2	61.1	6.0	14.0	...	18.2	11.6	Cuba
Ecuador	195.9	25.9	133.3	2 301.0	945.4	11.7	...	148.5	Ecuador
México	1 301.9	226.4	4 739.6	2 148.0	4 733.8	362.0	904.8	...	Mexico
Paraguay	713.6	106.8	2 969.2	669.6	37.2	0.2	39.9	133.6	Paraguay
Perú	177.7	653.3	1 593.4	1 537.2	1 227.6	12.4	861.3	735.9	Peru
Uruguay	440.3	41.9	1 611.9	112.3	31.1	26.5	12.9	236.8	Uruguay
Venezuela (República Bolivariana de)	9.7	5.8	1 174.1	78.2	439.8	...	36.2	72.0	Venezuela (Bolivarian Republic of)
Costa Rica	42.7	2.4	278.6	40.2	92.2	...	72.2	2 541.8	Costa Rica
El Salvador	0.3	1.8	8.2	13.0	12.8	6.9	5.1	64.8	El Salvador
Guatemala	3.1	1.7	19.1	112.7	52.9	17.1	28.3	432.4	Guatemala
Honduras	12.5	0.2	17.8	13.8	40.0	...	2.7	477.7	Honduras
Nicaragua	0.2	1.0	1.8	10.9	9.3	1.9	3.6	617.4	Nicaragua
Barbados	0.1 ^a	0.1	7.6 ^a	...	0.1	0.9 ^a	Barbados
Guyana	4.1 ^a	0.2	0.2 ^a	0.1	0.8	12.7 ^a	Guyana
Jamaica	1.6 ^a	0.6 ^a	1.4 ^a	3.8 ^a	0.2 ^a	0.9 ^a	Jamaica
Trinidad y Tabago	1 842.1	...	1 235.3	1 217.1	457.8	...	7.7	384.1	Trinidad and Tobago
Bahamas	8.5 ^a	...	6.7 ^a	...	0.2 ^a	...	180.3 ^a	0.2 ^a	Bahamas
Belice	0.3 ^a	0.4 ^a	...	0.4 ^a	6.3 ^a	29.7 ^a	Belize
Haití	0.1	...	1.3	...	0.2	...	0.2	22.0	Haiti
Panamá	0.3	2.6	2.6	7.6	12.3	2.6	9.6	11.3	Panama
República Dominicana	1.0	0.9	13.0	12.2	47.1	32.9	13.0	39.2	Dominican Republic
Suriname	29.0 ^a	...	0.6 ^a	0.4	0.2	0.3 ^a	Suriname
América Latina y el Caribe^b	22 754.3	5 245.9	37 346.8	17 151.3	12 992.2	1 330.9	5 918.9	12 816.5	Latin America and the Caribbean^b
Mundo	58 249.8	8 794.7	209 547.9	64 674.5	57 983.4	5 899.2	23 548.5	410 741.5	World

2.2 SECTOR EXTERNO / *EXTERNAL SECTOR*
 2.2.2 COMERCIO EXTERIOR DE BIENES Y SERVICIOS / *EXTERNAL TRADE OF GOODS AND SERVICES*

2.2.2.8 COMERCIO INTRARREGIONAL TOTAL DE BIENES, 2014 (continuación)
TOTAL INTRAREGIONAL TRADE IN GOODS, 2014 (continued)

(En millones de dólares, sobre la base de las exportaciones FOB / *Millions of dollars, on the basis of exports f.o.b.*)

País	Paraguay	Perú / Peru	Uruguay	Venezuela (República Bolivariana de) / Venezuela (Bolivarian Republic of)	Costa Rica	El Salvador	Guatemala	Country
Argentina	1 214.2	1 116.8	1 562.3	1 984.4	51.3	15.4	55.6	<i>Argentina</i>
Bolivia (Estado Plurinacional de)	55.5	525.2	7.4	112.2	0.8	0.2	0.2	<i>Bolivia (Plurinational State of)</i>
Brasil	3 193.6	1 817.7	2 945.4	4 632.1	248.6	77.4	211.6	<i>Brazil</i>
Chile	534.3	1 852.8	182.7	463.0	259.3	52.3	112.6	<i>Chile</i>
Colombia	18.7	1 186.6	21.1	1 986.9	264.5	85.6	272.9	<i>Colombia</i>
Cuba	4.8	1.4	1.0	0.5	1.2	<i>Cuba</i>
Ecuador	4.2	1 576.8	21.0	561.7	26.6	39.2	63.7	<i>Ecuador</i>
México	162.0	1 730.2	299.9	1 551.6	996.5	604.7	1 785.2	<i>Mexico</i>
Paraguay	...	125.5	186.0	34.9	53.9	3.4	2.8	<i>Paraguay</i>
Perú	14.2	...	37.3	496.0	71.8	58.8	84.3	<i>Peru</i>
Uruguay	135.4	111.6	...	406.7	13.8	0.9	5.1	<i>Uruguay</i>
Venezuela (República Bolivariana de)	0.7	26.3	438.4	131.2	39.7	<i>Venezuela (Bolivarian Republic of)</i>
Costa Rica	1.6	30.3	3.1	262.5	537.0	<i>Costa Rica</i>
El Salvador	0.3	2.4	0.3	12.7	242.4	...	708.1	<i>El Salvador</i>
Guatemala	1.0	30.6	1.6	71.3	418.3	1 263.8	...	<i>Guatemala</i>
Honduras	0.2	7.8	0.7	560.7	422.8	<i>Honduras</i>
Nicaragua	0.1	1.3	0.1	390.1	154.1	228.5	93.6	<i>Nicaragua</i>
Barbados	0.2	...	0.1 ^a	0.3 ^a	0.1	0.1	0.1 ^a	<i>Barbados</i>
Guyana	...	0.6	...	110.3 ^a	0.5 ^a	<i>Guyana</i>
Jamaica	...	0.8	...	19.2 ^a	1.5 ^a	0.1 ^a	0.1 ^a	<i>Jamaica</i>
Trinidad y Tabago	...	825.8	13.2	41.4	86.6	<i>Trinidad and Tobago</i>
Bahamas	1.6 ^a	...	1.0 ^a	0.1 ^a	0.3 ^a	<i>Bahamas</i>
Belice	...	1.6	...	0.4 ^a	...	0.4 ^a	14.2 ^a	<i>Belize</i>
Haití	...	0.1	0.3	0.4	<i>Haiti</i>
Panamá	86.1	4.0	0.3	4.3	54.9	7.3	7.7	<i>Panama</i>
República Dominicana	1.6	9.0	3.6	119.9	29.7	3.2	26.8	<i>Dominican Republic</i>
Suriname	...	4.5	0.1	15.5 ^a	<i>Suriname</i>
América Latina y el Caribe^b	5 430.3	10 989.7	5 726.6	12 973.5	2 888.1	3 438.0	4 533.1	Latin America and the Caribbean^b
Mundo	10 579.9	37 607.7	13 185.0	38 994.2	15 198.5	7 916.9	14 341.4	World

2.2 SECTOR EXTERNO / *EXTERNAL SECTOR*
 2.2.2 COMERCIO EXTERIOR DE BIENES Y SERVICIOS / *EXTERNAL TRADE OF GOODS AND SERVICES*

2.2.2.8 COMERCIO INTRARREGIONAL TOTAL DE BIENES, 2014 (continuación)
TOTAL INTRAREGIONAL TRADE IN GOODS, 2014 (continued)

(En millones de dólares, sobre la base de las exportaciones FOB / *Millions of dollars, on the basis of exports f.o.b.*)

País	Honduras	Nicaragua	Barbados	Guyana	Jamaica	Trinidad y Tabago / Trinidad and Tobago	Bahamas	Country
Argentina	34.4	29.4	1.5	2.4	4.2	13.2	180.2	<i>Argentina</i>
Bolivia (Estado Plurinacional de)	0.2	0.6	...	0.1	0.1	...	0.1	<i>Bolivia (Plurinational State of)</i>
Brasil	113.4	96.7	20.5	24.5	54.8	534.7	613.3	<i>Brazil</i>
Chile	43.4	34.9	1.8	6.1	12.5	25.4	1.4	<i>Chile</i>
Colombia	89.9	9.9	4.2	7.8	39.7	142.4	802.3	<i>Colombia</i>
Cuba	...	2.7	0.1	...	2.1	<i>Cuba</i>
Ecuador	26.3	19.9	1.2	0.2	3.0	4.0	72.3	<i>Ecuador</i>
México	518.4	848.9	8.0	12.1	174.3	87.8	12.5	<i>Mexico</i>
Paraguay	0.4	0.9	1.1	...	<i>Paraguay</i>
Perú	39.0	21.4	1.0	2.2	9.5	23.0	5.5	<i>Peru</i>
Uruguay	1.6	9.4	3.3	1.9	0.5	12.7	0.4	<i>Uruguay</i>
Venezuela (República Bolivariana de)	...	456.0	...	176.9	669.4	<i>Venezuela (Bolivarian Republic of)</i>
Costa Rica	...	464.5	11.0	16.7	52.2	...	6.7	<i>Costa Rica</i>
El Salvador	747.7	336.0	0.4	3.1	14.5	4.1	0.5	<i>El Salvador</i>
Guatemala	885.5	513.7	1.9	3.7	20.1	18.9	3.0	<i>Guatemala</i>
Honduras	...	159.4	3.1	0.1	11.1	...	2.4	<i>Honduras</i>
Nicaragua	155.9	...	0.1	0.7	1.5	0.5	0.1	<i>Nicaragua</i>
Barbados	...	1.6	...	25.6 ^a	23.5 ^a	66.8 ^a	5.8 ^a	<i>Barbados</i>
Guyana	...	12.8	15.0 ^a	...	72.0 ^a	50.3 ^a	0.1 ^a	<i>Guyana</i>
Jamaica	0.1 ^a	...	10.3 ^a	12.5 ^a	...	21.1 ^a	2.8 ^a	<i>Jamaica</i>
Trinidad y Tabago	...	8.2	357.3	345.6	596.2	...	57.3	<i>Trinidad and Tobago</i>
Bahamas	0.4 ^a	...	0.8 ^a	1.4 ^a	0.6 ^a	0.2 ^a	...	<i>Bahamas</i>
Belize	0.6 ^a	0.8 ^a	1.6 ^a	5.2 ^a	16.0 ^a	13.8 ^a	...	<i>Belize</i>
Haití	0.1	0.2	0.2	...	0.1	<i>Haiti</i>
Panamá	11.7	14.1	0.3	14.4	3.9	7.7	2.1	<i>Panama</i>
República Dominicana	19.6	20.7	8.2	12.3	49.5	34.1	11.7	<i>Dominican Republic</i>
Suriname	35.6	160.5 ^a	43.5	77.0 ^a	...	<i>Suriname</i>
América Latina y el Caribe^b	2 688.5	3 062.5	487.3	836.2	1 874.9	1 138.8	1 780.6	<i>Latin America and the Caribbean^b</i>
Mundo	10 808.7	4 596.5	1 363.8	1 166.2	4 262.6	6 068.7	10 912.3	<i>World</i>

2.2 SECTOR EXTERNO / *EXTERNAL SECTOR*
 2.2.2 COMERCIO EXTERIOR DE BIENES Y SERVICIOS / *EXTERNAL TRADE OF GOODS AND SERVICES*

2.2.2.8 COMERCIO INTRARREGIONAL TOTAL DE BIENES, 2014 (conclusión)
TOTAL INTRAREGIONAL TRADE IN GOODS, 2014 (concluded)

(En millones de dólares, sobre la base de las exportaciones FOB / *Millions of dollars, on the basis of exports f.o.b.*)

País	Belice / <i>Belize</i>	Haití / <i>Haiti</i>	Panamá / <i>Panama</i>	República Dominicana / <i>Dominican Republic</i>	Suriname	América Latina y el Caribe / <i>Latin America and the Caribbean</i>	Mundo / <i>World</i>	Country
Argentina	0.8	10.7	77.5	122.0	8.0	26 388.9	66 507.5	<i>Argentina</i>
Bolivia (Estado Plurinacional de)	27.8 ^a	1.1	...	8 010.5	11 494.9 ^a	<i>Bolivia (Plurinational State of)</i>
Brasil	4.6	37.5	395.1	358.3	46.0	43 688.6	222 762.0 ^a	<i>Brazil</i>
Chile	1.7	4.3	180.5	66.2	3.0	13 319.7	75 572.5	<i>Chile</i>
Colombia	2.5	49.3	3 615.2	282.3	16.5	14 683.2	53 208.2	<i>Colombia</i>
Cuba	0.1	...	0.7	37.2	1.9	185.0	2 189.7	<i>Cuba</i>
Ecuador	0.1	2.5	1 407.2	58.1	0.3	7 650.0	24 875.5	<i>Ecuador</i>
México	117.0	66.9	989.1	884.6	12.7	25 278.9	392 745.1	<i>Mexico</i>
Paraguay	2.8	0.1	4.2	1.8	3.3	5 091.2	9 629.7	<i>Paraguay</i>
Perú	0.7	72.3	570.2	84.3	1.2	8 391.5	32 831.4	<i>Peru</i>
Uruguay	1.2	0.6	9.1	3.6	...	3 231.5	9 095.8	<i>Uruguay</i>
Venezuela (República Bolivariana de)	31.7	920.7	14.1	4 720.9	68 934.5	<i>Venezuela (Bolivarian Republic of)</i>
Costa Rica	10.5	...	495.8	238.0	8.7	5 208.7	32 421.3	<i>Costa Rica</i>
El Salvador	11.4	7.8	142.2	84.2	0.1	2 431.1	5 250.6	<i>El Salvador</i>
Guatemala	91.2	45.9	282.7	142.1	2.4	4 465.0	10 875.8	<i>Guatemala</i>
Honduras	20.9	...	39.4	66.4	0.2	1 859.9	8 062.5	<i>Honduras</i>
Nicaragua	0.1	5.6	39.4	31.0	0.4	1 749.2	4 586.0	<i>Nicaragua</i>
Barbados	1.5 ^a	1.4 ^a	2.5 ^a	1.9 ^a	2.4 ^a	142.7	675.4 ^a	<i>Barbados</i>
Guyana	1.8	5.5	20.9	5.0 ^a	11.3 ^a	324.2	882.2 ^a	<i>Guyana</i>
Jamaica	7.1 ^a	2.2 ^a	1.2 ^a	4.1 ^a	15.4 ^a	107.0	1 506.0 ^a	<i>Jamaica</i>
Trinidad y Tabago	15.9	...	10.0	820.6	194.3	8 516.5	17 714.3	<i>Trinidad and Tobago</i>
Bahamas	0.4 ^a	0.2 ^a	4.6 ^a	156.4 ^a	3.2 ^a	367.1	1 024.1 ^a	<i>Bahamas</i>
Belice	1.8 ^a	0.2 ^a	0.8 ^a	94.5	422.6 ^a	<i>Belize</i>
Haití	4.6	...	29.8	1 067.4	<i>Haiti</i>
Panamá	32.7	0.3	...	2.0	12.3	315.0	813.0	<i>Panama</i>
República Dominicana	0.2	1 423.2	28.8	...	17.1	1 978.5	8 340.7	<i>Dominican Republic</i>
Suriname	0.1	2.3	8.7 ^a	0.3	...	378.6	1 988.1 ^a	<i>Suriname</i>
América Latina y el Caribe^b	325.3	1 738.6	8 386.3	4 377.0	375.6	188 607.7	1 065 476.8	Latin America and the Caribbean^b
Mundo	3 184.4	4 161.2	53 599.6	14 885.3	1 494.4	1 093 766.8	17 417 633.6	World

^a Incluye las reexportaciones.

^b Argentina, Bahamas, Barbados, Belice, Bolivia (Estado Plurinacional de), Brasil, Chile, Colombia, Costa Rica, Cuba, Ecuador, El Salvador, Guatemala, Guyana, Haití, Honduras, Jamaica, México, Nicaragua, Panamá, Paraguay, Perú, República Dominicana, Suriname, Trinidad y Tabago, Uruguay y Venezuela (República Bolivariana de).

^a Includes re-exports.

^b Argentina, Bahamas, Barbados, Belize, Bolivia (Plurinational State of), Brazil, Chile, Colombia, Costa Rica, Cuba, Ecuador, El Salvador, Guatemala, Guyana, Haiti, Honduras, Jamaica, Mexico, Nicaragua, Panama, Paraguay, Peru, Dominican Republic, Suriname, Trinidad and Tobago, Uruguay and Venezuela (Bolivarian Republic of).

2.2.2.9 VALOR DE LAS EXPORTACIONES TOTALES DE BIENES Y SERVICIOS
VALUE OF TOTAL EXPORTS OF GOODS AND SERVICES

(En millones de dólares / *Millions of dollars*)

País	2007	2008	2009	2010	2011	2012	2013	2014	Country
Antigua y Barbuda	581.3	625.4	561.6	523.8	537.8	547.2	549.8	552.8	<i>Antigua and Barbuda</i>
Argentina	66 343.4	82 174.6	66 468.2	81 834.1	99 661.1	95 453.0	96 494.4	85 998.0	<i>Argentina</i>
Bahamas	3 814.1	3 847.0	3 061.5	3 196.0	3 327.1	3 675.4	3 626.1	3 565.6	<i>Bahamas</i>
Barbados	2 250.3	2 301.2	1 905.0	2 054.4	2 063.2	1 954.5	0.0	0.0	<i>Barbados</i>
Belice	823.7	866.6	728.3	816.3	943.8	1 034.4	1 056.1	1 083.0	<i>Belize</i>
Bolivia (Estado Plurinacional de)	5 003.5	7 024.8	5 475.8	7 170.7	9 237.9	12 259.8	12 761.1	13 507.6	<i>Bolivia (Plurinational State of)</i>
Brasil	184 603.3	228 393.0	180 723.1	232 060.1	292 549.6	281 259.3	279 657.7	264 063.1	<i>Brazil</i>
Chile	77 591.0	75 248.5	63 955.5	82 257.3	94 543.1	90 177.5	88 929.2	86 641.9	<i>Chile</i>
Colombia	34 212.7	42 609.8	38 142.3	45 874.9	63 898.3	68 034.3	67 140.4	63 846.4	<i>Colombia</i>
Costa Rica	12 851.7	13 638.7	10 609.2	12 280.5	13 821.2	15 090.9	15 216.5	15 946.3	<i>Costa Rica</i>
Cuba	12 022.0	<i>Cuba</i>
Dominica	147.8	156.7	147.9	174.1	191.0	160.3	175.4	178.7	<i>Dominica</i>
Ecuador	16 070.2	20 902.4	15 748.5	19 609.3	24 669.8	26 376.1	27 714.7	28 938.4	<i>Ecuador</i>
El Salvador	4 349.3	4 809.8	4 215.7	4 971.1	5 878.7	6 101.5	6 421.7	6 481.8	<i>El Salvador</i>
Granada	209.5	207.8	187.2	183.8	196.2	206.5	214.2	237.6	<i>Grenada</i>
Guatemala	8 714.3	9 985.9	9 399.8	10 801.9	12 786.0	12 594.1	12 753.0	13 743.7	<i>Guatemala</i>
Guyana	862.2	1 000.9	938.5	1 119.2	1 426.7	1 713.2	1 540.6	...	<i>Guyana</i>
Haití	779.2	917.2	1 034.0	1 016.4	1 311.7	1 323.6	1 566.9	1 662.1	<i>Haiti</i>
Honduras	6 564.3	7 110.0	5 772.5	7 240.0	8 999.9	9 415.2	8 818.4	9 159.1	<i>Honduras</i>
Jamaica	5 069.1	5 539.1	4 038.3	4 004.4	4 286.3	4 422.8	4 246.8	4 278.7	<i>Jamaica</i>
México	289 536.9	309 559.0	244 799.4	314 094.3	365 586.0	387 587.4	400 922.8	418 952.4	<i>Mexico</i>
Nicaragua	2 419.5	2 835.6	2 821.2	3 360.3	4 169.9	4 735.2	4 616.5	5 010.1	<i>Nicaragua</i>
Panamá	14 259.9	16 427.8	17 565.5	19 098.9	25 096.4	28 102.4	26 986.3	26 095.3	<i>Panama</i>
Paraguay	7 893.3	10 174.1	8 336.1	11 136.6	13 360.9	12 409.9	14 453.3	14 007.4	<i>Paraguay</i>
Perú	31 246.1	34 667.3	30 706.1	39 495.8	50 639.6	52 325.9	48 674.4	45 406.6	<i>Peru</i>
República Dominicana	11 985.1	11 698.7	10 318.8	12 345.2	14 184.3	15 075.5	15 873.6	16 964.0	<i>Dominican Republic</i>
Saint Kitts y Nevis	233.0	235.4	176.6	212.2	247.5	264.4	308.5	328.2	<i>Saint Kitts and Nevis</i>
San Vicente y las Granadinas	212.2	210.2	192.3	183.2	182.8	190.7	182.0	182.8	<i>Saint Vincent and the Grenadines</i>
Santa Lucía	457.1	536.1	544.0	608.9	572.8	603.8	607.8	627.8	<i>Saint Lucia</i>
Suriname	1 612.4	2 027.7	1 688.5	2 325.5	2 667.5	2 866.5	2 567.0	2 351.4	<i>Suriname</i>
Trinidad y Tabago	14 139.0	19 582.8	9 986.2	12 113.1	20 746.8	18 120.4	18 071.1	15 998.7	<i>Trinidad and Tobago</i>
Uruguay	6 933.4	9 372.2	8 711.5	10 718.8	12 915.7	13 516.7	13 738.5	13 671.3	<i>Uruguay</i>
Venezuela (República Bolivariana de)	71 804.0	97 192.0	59 830.0	67 603.0	94 666.0	99 545.0	91 170.0	75 780.1	<i>Venezuela (Bolivarian Republic of)</i>
América Latina y el Caribe^a	895 594.9	1 021 878.1	808 789.2	1 010 484.1	1 245 365.4	1 267 143.3	1 267 054.7	1 235 260.9	Latin America and the Caribbean^a
América Latina^a	865 183.1	984 741.3	784 633.2	982 969.2	1 207 976.0	1 231 383.3	1 233 909.3	1 205 875.6	Latin America^a
El Caribe^a	30 411.8	37 136.8	24 156.0	27 514.9	37 389.4	35 760.0	33 145.4	29 385.3	The Caribbean^a

^a Se consideran los países de la región o subregión que figuran en el presente cuadro.

^a Includes the countries of the region or subregion shown in this table.

2.2 SECTOR EXTERNO / *EXTERNAL SECTOR*
2.2.2 COMERCIO EXTERIOR DE BIENES Y SERVICIOS / *EXTERNAL TRADE OF GOODS AND SERVICES*

2.2.2.10 VALOR DE LAS IMPORTACIONES TOTALES DE BIENES Y SERVICIOS
VALUE OF TOTAL IMPORTS OF GOODS AND SERVICES

(En millones de dólares / *Millions of dollars*)

País	2007	2008	2009	2010	2011	2012	2013	2014	Country
Antigua y Barbuda	-932.4	-952.2	-706.5	-678.9	-641.4	-702.0	-720.8	-724.9	<i>Antigua and Barbuda</i>
Argentina	-53 400.3	-68 036.1	-49 227.6	-68 966.8	-88 982.7	-83 346.3	-89 144.3	-79 685.5	<i>Argentina</i>
Bahamas	-4 535.9	-4 601.9	-3 731.9	-3 772.6	-4 258.1	-4 923.1	-4 794.2	-4 989.5	<i>Bahamas</i>
Barbados	-2 363.9	-2 568.6	-2 045.5	-2 240.0	-2 282.4	-2 173.7	0.0	0.0	<i>Barbados</i>
Belice	-810.2	-957.9	-782.2	-815.5	-949.3	-1 025.1	-1 083.7	-1 150.1	<i>Belize</i>
Bolivia (Estado Plurinacional de)	-4 274.1	-5 781.2	-5 269.4	-6 622.4	-9 175.8	-9 926.3	-11 069.0	-12 858.6	<i>Bolivia (Plurinational State of)</i>
Brasil	-157 790.4	-220 247.1	-174 678.7	-243 660.9	-302 029.3	-303 848.0	-325 571.4	-318 698.7	<i>Brazil</i>
Chile	-54 781.9	-70 382.0	-50 605.9	-68 212.8	-86 576.1	-90 588.4	-90 511.2	-82 631.5	<i>Chile</i>
Colombia	-37 443.9	-44 772.7	-38 496.0	-47 755.6	-62 943.2	-68 873.2	-69 885.2	-75 114.8	<i>Colombia</i>
Costa Rica	-14 103.0	-16 451.1	-10 657.0	-12 819.0	-15 178.6	-16 349.7	-16 493.8	-17 013.8	<i>Costa Rica</i>
Cuba	-10 375.0	<i>Cuba</i>
Dominica	-236.3	-287.3	-264.5	-264.5	-264.8	-249.9	-243.7	-248.6	<i>Dominica</i>
Ecuador	-15 618.7	-20 925.1	-16 886.8	-22 635.7	-26 535.1	-27 717.3	-29 703.6	-30 227.4	<i>Ecuador</i>
El Salvador	-8 855.3	-9 699.6	-7 413.7	-8 595.0	-10 201.7	-10 496.2	-11 098.6	-10 950.0	<i>El Salvador</i>
Granada	-436.4	-451.7	-361.0	-379.6	-395.5	-395.7	-424.3	-397.1	<i>Grenada</i>
Guatemala	-14 511.4	-15 570.2	-12 650.8	-15 099.4	-17 868.0	-18 251.1	-19 009.8	-19 938.4	<i>Guatemala</i>
Guyana	-1 250.1	-1 506.5	-1 451.8	-1 657.6	-2 204.3	-2 523.1	-2 347.7	...	<i>Guyana</i>
Haití	-2 384.5	-2 853.8	-2 804.2	-4 287.3	-4 433.0	-4 195.3	-4 419.5	-4 735.3	<i>Haiti</i>
Honduras	-9 956.4	-11 691.1	-8 335.8	-10 075.9	-12 572.4	-13 018.3	-12 633.3	-12 854.1	<i>Honduras</i>
Jamaica	-8 485.6	-9 913.9	-6 356.3	-6 453.8	-7 827.5	-7 790.6	-7 510.0	-7 343.9	<i>Jamaica</i>
México	-307 508.8	-335 150.3	-259 943.2	-327 594.6	-381 584.0	-401 300.7	-412 815.3	-433 976.9	<i>Mexico</i>
Nicaragua	-4 450.7	-5 255.3	-4 411.0	-5 062.8	-6 305.0	-6 836.7	-6 872.5	-6 983.4	<i>Nicaragua</i>
Panamá	-14 613.7	-17 758.6	-16 406.7	-20 001.6	-28 441.2	-29 821.2	-28 904.5	-28 241.5	<i>Panama</i>
Paraguay	-6 493.2	-9 278.9	-7 172.7	-10 339.3	-12 687.3	-12 009.3	-13 010.3	-13 193.1	<i>Paraguay</i>
Perú	-23 934.6	-34 153.6	-25 822.3	-34 861.0	-43 659.6	-48 470.4	-49 862.6	-48 483.2	<i>Peru</i>
República Dominicana	-15 369.4	-17 982.3	-14 144.5	-18 496.7	-20 200.6	-20 611.8	-19 562.4	-20 106.7	<i>Dominican Republic</i>
Saint Kitts y Nevis	-346.3	-437.0	-367.4	-367.3	-374.3	-351.9	-380.0	-412.3	<i>Saint Kitts and Nevis</i>
San Vicente y las Granadinas	-402.1	-430.8	-388.0	-389.2	-376.6	-401.4	-418.4	-412.0	<i>Saint Vincent and the Grenadines</i>
Santa Lucía	-747.4	-820.3	-648.0	-787.4	-816.2	-751.6	-736.2	-705.9	<i>Saint Lucia</i>
Suriname	-1 362.7	-1 813.9	-1 676.0	-1 656.9	-2 241.5	-2 583.9	-2 709.4	-2 747.8	<i>Suriname</i>
Trinidad y Tabago	-8 064.1	-9 902.7	-7 363.3	-6 890.1	-14 807.4	-13 940.8	-13 900.8	-12 266.1	<i>Trinidad and Tobago</i>
Uruguay	-6 775.4	-10 333.0	-8 190.6	-10 088.6	-12 754.5	-14 688.6	-14 848.9	-14 494.1	<i>Uruguay</i>
Venezuela (República Bolivariana de)	-57 760.0	-64 618.0	-53 368.0	-51 594.0	-62 365.0	-77 503.0	-72 853.0	-59 834.1	<i>Venezuela (Bolivarian Republic of)</i>
América Latina y el Caribe ^a	-850 374.0	-1 015 584.9	-792 627.1	-1 013 122.8	-1 241 932.4	-1 295 664.5	-1 333 538.2	-1 321 419.2	<i>Latin America and the Caribbean ^a</i>
América Latina ^a	-820 400.7	-980 940.1	-766 484.8	-986 769.5	-1 204 493.2	-1 257 851.9	-1 298 269.1	-1 290 021.2	<i>Latin America ^a</i>
El Caribe ^a	-29 973.3	-34 644.8	-26 142.3	-26 353.4	-37 439.2	-37 812.7	-35 269.1	-31 398.0	<i>The Caribbean ^a</i>

^a Se consideran los países de la región o subregión que figuran en el presente cuadro.

^a Includes the countries of the region or subregion shown in this table.

2.2 SECTOR EXTERNO / *EXTERNAL SECTOR*
 2.2.3 INDICADORES DEL SECTOR EXTERNO / *EXTERNAL SECTOR INDICATORS*

2.2.3.1 **SALDO EN CUENTA CORRIENTE COMO PORCENTAJE DEL PRODUCTO INTERNO BRUTO**
BALANCE ON CURRENT ACCOUNT AS A PERCENTAGE OF GDP

(En millones de dólares / *Millions of dollars*)

País	2007	2008	2009	2010	2011	2012	2013	2014	Country
Antigua y Barbuda	-29.9	-26.7	-14.0	-14.7	-10.4	-14.6	-14.6	-14.8	<i>Antigua and Barbuda</i>
Argentina	2.2	1.6	2.2	-0.3	-0.7	-0.2	-0.7	-1.1	<i>Argentina</i>
Bahamas	-11.5	-10.6	-10.3	-10.3	-15.2	-18.3	-17.7	-21.9	<i>Bahamas</i>
Barbados	-5.4	-10.7	-6.7	-5.8	-12.8	-9.3	-9.3	-8.5	<i>Barbados</i>
Belice	-4.0	-10.6	-6.2	-3.3	-1.3	-2.1	-4.5	-8.0	<i>Belize</i>
Bolivia (Estado Plurinacional de)	11.5	11.9	4.3	3.9	0.3	7.3	3.4	0.1	<i>Bolivia (Plurinational State of)</i>
Brasil	0.1	-1.7	-1.5	-3.4	-2.9	-3.0	-3.0	-4.4	<i>Brazil</i>
Chile	4.1	-3.2	2.0	1.7	-1.2	-3.6	-3.7	-1.2	<i>Chile</i>
Colombia	-2.9	-2.8	-2.2	-3.0	-2.9	-3.1	-3.3	-5.2	<i>Colombia</i>
Costa Rica	-6.3	-9.3	-2.1	-3.2	-5.1	-5.0	-5.1	-4.4	<i>Costa Rica</i>
Cuba	0.8	<i>Cuba</i>
Dominica	-20.6	-28.3	-22.7	-16.2	-13.5	-18.8	-13.3	-13.0	<i>Dominica</i>
Ecuador	3.3	2.9	0.5	-2.3	-0.5	-0.2	-1.0	-0.6	<i>Ecuador</i>
El Salvador	-6.1	-7.1	-1.5	-2.5	-4.8	-5.2	-6.5	-4.8	<i>El Salvador</i>
Granada	-31.9	-30.5	-25.6	-26.4	-26.6	-24.2	-26.3	-18.4	<i>Grenada</i>
Guatemala	-5.2	-3.6	0.7	-1.4	-3.4	-2.6	-2.5	-2.4	<i>Guatemala</i>
Guyana	-6.5	-10.0	-11.4	-6.9	-14.4	-12.9	-14.2	...	<i>Guyana</i>
Haití	-8.0	-3.2	-1.9	-1.5	-4.4	-5.7	-6.4	-8.9	<i>Haiti</i>
Honduras	-9.0	-15.3	-3.8	-4.3	-7.9	-8.5	-9.5	-7.4	<i>Honduras</i>
Jamaica	-15.9	-20.4	-9.3	-7.1	-14.3	-9.3	-9.3	-8.3	<i>Jamaica</i>
México	-1.4	-1.8	-0.9	-0.5	-1.1	-1.3	-2.4	-1.9	<i>Mexico</i>
Nicaragua	-15.7	-17.8	-8.6	-8.9	-11.8	-10.6	-11.1	-7.1	<i>Nicaragua</i>
Panamá	-6.7	-10.6	-0.6	-10.6	-14.8	-8.8	-11.0	-10.7	<i>Panama</i>
Paraguay	5.6	1.0	3.0	-0.3	0.4	-2.0	1.6	-0.4	<i>Paraguay</i>
Perú	1.5	-4.4	-0.5	-2.4	-1.8	-2.7	-4.2	-4.0	<i>Peru</i>
República Dominicana	-5.0	-9.4	-4.9	-7.5	-7.5	-6.6	-4.1	-3.2	<i>Dominican Republic</i>
Saint Kitts y Nevis	-16.5	-27.6	-25.3	-19.9	-15.1	-9.0	-6.2	-7.9	<i>Saint Kitts and Nevis</i>
San Vicente y las Granadinas	-29.4	-33.1	-29.2	-30.6	-29.4	-27.6	-30.9	-29.6	<i>Saint Vincent and the Grenadines</i>
Santa Lucía	-29.4	-28.5	-11.5	-16.2	-18.8	-13.5	-11.2	-6.7	<i>Saint Lucia</i>
Suriname	11.1	9.2	2.9	14.9	5.7	3.3	-3.9	-7.4	<i>Suriname</i>
Trinidad y Tabago	23.9	30.5	8.5	18.8	11.4	3.2	7.3	6.0	<i>Trinidad and Tobago</i>
Uruguay	-0.9	-5.7	-1.2	-1.8	-2.7	-5.0	-4.9	-4.4	<i>Uruguay</i>
Venezuela (República Bolivariana de)	6.9	10.2	0.7	3.7	7.7	2.9	1.4	1.3	<i>Venezuela (Bolivarian Republic of)</i>
América Latina y el Caribe ^a	0.2	-0.9	-0.7	-1.8	-1.8	-2.1	-2.5	-2.9	Latin America and the Caribbean^a
América Latina ^a	0.2	-1.0	-0.7	-1.9	-1.8	-2.1	-2.5	-2.9	Latin America^a
El Caribe ^a	1.2	4.2	-3.2	2.7	-3.1	-5.3	-4.2	-4.6	The Caribbean^a

^a Se consideran los países de la región o subregión que figuran en el presente cuadro.

^a Includes the countries of the region or subregion shown in this table.

2.2 SECTOR EXTERNO / *EXTERNAL SECTOR*
 2.2.3 INDICADORES DEL SECTOR EXTERNO / *EXTERNAL SECTOR INDICATORS*

2.2.3.2 ÍNDICES DE LA RELACIÓN DE PRECIOS DEL INTERCAMBIO DE BIENES FOB
TERMS OF TRADE INDICES FOR GOODS, f.o.b.

(Año base 2010=100 / *Base year 2010=100*)

País	2007	2008	2009	2010	2011	2012	2013	2014	Country
Argentina	86.0	96.4	97.2	100.0	111.3	115.8	107.8	105.4	<i>Argentina</i>
Bolivia (Estado Plurinacional de)	90.1	91.3	88.4	100.0	111.0	114.8	112.8	109.9	<i>Bolivia (Plurinational State of)</i>
Brasil	85.2	88.3	86.2	100.0	107.9	101.6	99.3	95.9	<i>Brazil</i>
Chile	92.9	80.8	81.7	100.0	100.6	94.9	92.2	91.0	<i>Chile</i>
Colombia	86.4	91.5	86.2	100.0	114.6	108.4	100.9	92.2	<i>Colombia</i>
Costa Rica	104.7	100.8	104.1	100.0	96.3	95.8	96.1	97.0	<i>Costa Rica</i>
Ecuador	93.5	102.6	90.8	100.0	110.0	111.7	113.1	112.9	<i>Ecuador</i>
El Salvador	103.5	100.6	103.9	100.0	100.0	96.6	96.2	99.6	<i>El Salvador</i>
Guatemala	95.1	92.6	100.5	100.0	99.1	93.7	91.8	92.3	<i>Guatemala</i>
Haití	111.2	79.9	103.4	100.0	83.0	86.0	80.6	83.1	<i>Haiti</i>
Honduras	97.0	91.1	97.3	100.0	108.4	94.6	88.6	90.4	<i>Honduras</i>
México	103.8	104.6	92.9	100.0	107.2	105.0	104.9	99.6	<i>Mexico</i>
Nicaragua	94.5	90.4	99.1	100.0	99.6	99.6	92.4	96.3	<i>Nicaragua</i>
Panamá	101.9	97.3	101.9	100.0	97.8	98.2	97.7	99.7	<i>Panama</i>
Paraguay	95.3	102.3	100.0	100.0	102.4	103.4	102.8	103.3	<i>Paraguay</i>
Perú	94.0	84.7	82.9	100.0	107.2	105.0	99.0	93.6	<i>Peru</i>
República Dominicana	100.5	96.0	103.8	100.0	94.7	93.8	91.5	93.3	<i>Dominican Republic</i>
Uruguay	87.4	94.4	100.9	100.0	102.9	106.7	102.9	106.8	<i>Uruguay</i>
Venezuela (República Bolivariana de)	93.6	115.5	84.1	100.0	120.2	121.4	118.9	111.8	<i>Venezuela (Bolivarian Republic of)</i>
América Latina^a	94.1	97.2	89.7	100.0	108.0	105.3	102.9	98.8	<i>Latin America^a</i>

^a Se consideran los países de la subregión que figuran en el presente cuadro.

^a Includes the countries of the subregion shown in this table.

2.2 SECTOR EXTERNO / EXTERNAL SECTOR
2.2.3 INDICADORES DEL SECTOR EXTERNO / EXTERNAL SECTOR INDICATORS

2.2.3.3 ÍNDICES DE PRECIOS DE LOS PRINCIPALES PRODUCTOS BÁSICOS DE EXPORTACIÓN, TOTAL REGIONAL ^a
PRICE INDICES OF LEADING EXPORT COMMODITIES, REGIONAL TOTAL ^a

(Año base 2010=100 / Base year 2010=100)

Producto	2007 ^a	2008 ^a	2009 ^a	2010 ^a	2011 ^a	2012 ^a	2013 ^a	2014	Product
Productos agropecuarios	76.7	94.1	86.4	100.0	118.8	110.9	106.5	105.3	<i>Agricultural products</i>
Alimentos, bebidas y oleaginosas	75.8	96.3	89.8	100.0	120.3	115.2	109.4	108.3	<i>Food, beverages and oils</i>
Alimentos	71.6	85.7	86.3	100.0	118.4	108.3	107.6	107.3	<i>Food</i>
Bananas	76.8	95.7	96.4	100.0	110.8	111.7	105.1	105.8	<i>Bananas</i>
Azúcar	47.4	60.1	85.3	100.0	122.2	101.2	83.1	79.9	<i>Sugar</i>
Camarón	99.9	105.7	93.5	100.0	118.0	99.5	138.7	163.9	<i>Shrimp U.S. gulf</i>
Carne	77.4	79.4	78.4	100.0	120.0	123.2	120.3	146.8	<i>Beef</i>
Naranjas	92.6	107.2	88.0	100.0	86.2	84.0	93.6	93.6	<i>Oranges</i>
Trigo	110.7	141.2	96.8	100.0	135.1	135.1	132.5	124.3	<i>Wheat</i>
Maíz	87.8	120.0	89.0	100.0	156.9	160.4	139.2	108.3	<i>Maize</i>
Arroz	63.8	134.3	113.1	100.0	105.9	111.3	99.5	81.8	<i>Rice</i>
Pescado	73.8	78.9	80.0	100.0	96.1	77.6	109.9	107.3	<i>Fish</i>
Bebidas	66.0	75.4	80.1	100.0	142.1	102.2	74.1	99.0	<i>Beverages</i>
Café 1	56.6	65.2	80.8	100.0	126.8	91.1	66.3	88.5	<i>Coffee 1</i>
Café 2	76.0	84.1	76.4	100.0	167.2	117.6	80.9	110.7	<i>Coffee 2</i>
Té	66.9	85.1	99.1	100.0	109.3	110.2	84.0	75.1	<i>Tea</i>
Cacao	62.3	82.4	92.2	100.0	95.1	76.3	77.9	97.8	<i>Cocoa</i>
Aceites, harinas y semillas oleaginosas	84.7	117.6	97.8	100.0	115.8	129.0	123.5	112.8	<i>Oils, flours and oily seeds</i>
Aceite de soja	87.7	125.2	84.5	100.0	129.3	122.1	105.2	90.5	<i>Soybean oil</i>
Aceite de cacahuete	96.3	148.8	84.3	100.0	134.0	172.7	126.3	93.5	<i>Groundnut oil</i>
Aceite de palma	86.6	105.3	75.8	100.0	124.9	110.9	95.1	91.2	<i>Palm oil</i>
Aceite de coco	81.8	108.9	64.6	100.0	154.0	98.9	83.7	114.0	<i>Coconut oil</i>
Aceite de girasol	95.1	139.5	79.6	100.0	126.6	117.5	104.6	83.9	<i>Sunflower oil</i>
Aceite de grano de palma	75.0	95.4	59.3	100.0	139.2	93.8	75.8	94.7	<i>Palm kernel oil</i>
Soja	85.4	116.2	97.0	100.0	120.2	131.5	121.1	109.4	<i>Soybeans</i>
Harina de soja	81.9	115.4	107.3	100.0	102.5	129.9	137.3	130.0	<i>Soybean meal</i>
Materias primas silvoagropecuarias y pesqueras	80.3	85.6	73.4	100.0	112.8	94.6	95.6	94.0	<i>Agricultural and fisheries raw materials</i>
Chapeado	113.4	113.4	99.2	100.0	106.8	107.3	98.4	90.9	<i>Plywood</i>
Pulpa de madera	87.5	95.3	71.1	100.0	103.3	88.0	94.8	100.9	<i>Wood pulp</i>
Tabaco	76.8	83.2	98.2	100.0	103.7	99.7	106.0	115.7	<i>Tobacco</i>
Caucho	61.9	70.8	52.6	100.0	132.0	92.4	76.5	53.5	<i>Rubber</i>
Lana	93.3	86.5	74.5	100.0	147.4	147.9	137.6	125.6	<i>Wool</i>
Algodón	61.7	69.2	63.2	100.0	153.6	88.5	89.7	83.5	<i>Cotton</i>
Piel	100.3	88.9	62.3	100.0	114.0	115.6	131.6	153.4	<i>Hides</i>
Harina de pescado	69.8	67.1	72.9	100.0	91.1	92.4	103.5	101.8	<i>Fish meal</i>
Yute	38.6	54.1	64.9	100.0	73.9	60.4	69.3	73.5	<i>Jute</i>
Minerales y metales	77.0	88.5	70.1	100.0	117.4	102.7	96.3	86.1	<i>Minerals and metals</i>
Cobre	94.5	92.3	68.0	100.0	117.1	105.5	97.2	91.0	<i>Copper</i>
Hierro	45.9	75.7	54.4	100.0	107.8	81.7	85.7	62.8	<i>Iron ore</i>
Producto de acero	79.1	125.5	98.8	100.0	115.7	87.7	91.9	67.4	<i>Steel products</i>
Aluminio	121.4	118.4	76.6	100.0	110.4	92.9	84.9	85.9	<i>Aluminium</i>
Plata	66.4	74.3	72.8	100.0	174.4	154.2	118.1	94.4	<i>Silver</i>
Zinc	150.1	86.8	76.6	100.0	101.5	90.2	88.4	100.1	<i>Zinc</i>
Estaño	71.2	90.7	66.5	100.0	128.0	103.5	109.4	107.4	<i>Tin</i>
Níquel	170.3	96.9	67.3	100.0	105.0	80.4	68.9	77.5	<i>Nickel</i>
Plomo	92.5	79.9	78.4	100.0	107.8	93.7	98.7	91.7	<i>Lead</i>
Oro	56.9	71.2	79.4	100.0	128.1	136.3	115.3	121.4	<i>Gold</i>
Energía	94.2	124.8	79.8	100.0	128.4	128.3	127.0	118.8	<i>Energy</i>
Petróleo crudo	89.9	122.7	78.1	100.0	131.4	132.8	131.6	121.7	<i>Crude oil</i>
Derivados del petróleo	100.5	117.1	84.3	100.0	126.5	130.7	126.5	120.8	<i>Petroleum products</i>
Carbón	66.4	128.4	72.6	100.0	122.7	97.4	85.4	70.9	<i>Coal</i>
Gas natural	159.2	202.0	90.1	100.0	91.2	62.8	85.0	99.6	<i>Natural gas</i>
Total	83.5	103.9	78.5	100.0	122.0	114.8	110.9	104.1	Total
Total sin energía	76.9	91.1	77.7	100.0	118.0	106.5	101.1	95.1	Total excluding energy

^a Véanse las fuentes estadísticas sobre precios de los productos básicos.

^a See statistical sources on commodity prices.

2.2 SECTOR EXTERNO / *EXTERNAL SECTOR*
 2.2.4 FINANCIAMIENTO Y DEUDA EXTERNA / *FINANCING AND EXTERNAL DEBT*

2.2.4.1 **RELACIÓN ENTRE LA RENTA NETA Y LAS EXPORTACIONES DE BIENES Y SERVICIOS**
RATIO OF NET INCOME TO EXPORTS OF GOODS AND SERVICES

(En porcentajes / *Percentages*)

País	2007	2008	2009	2010	2011	2012	2013	2014	Country
Antigua y Barbuda	-9.1	-9.8	-9.0	-6.0	-7.3	-9.3	-5.6	-6.7	<i>Antigua and Barbuda</i>
Argentina	-9.0	-9.3	-13.5	-17.0	-13.9	-13.5	-11.4	-14.0	<i>Argentina</i>
Bahamas	-4.9	-2.0	-5.0	-7.3	-7.1	-7.3	-9.1	-12.3	<i>Bahamas</i>
Barbados	-8.3	-10.7	-10.0	-5.4	-14.5	-8.8	<i>Barbados</i>
Belice	-19.3	-19.1	-14.9	-17.0	-10.4	-11.4	-11.2	-13.2	<i>Belize</i>
Bolivia (Estado Plurinacional de)	-9.8	-7.6	-12.3	-12.1	-12.6	-13.3	-14.9	-12.6	<i>Bolivia (Plurinational State of)</i>
Brasil	-15.9	-17.8	-18.6	-28.9	-24.1	-19.3	-11.6	-19.8	<i>Brazil</i>
Chile	-24.3	-18.1	-17.8	-17.9	-14.7	-12.5	-12.1	-10.2	<i>Chile</i>
Colombia	-23.3	-23.8	-24.4	-24.5	-24.3	-22.1	-21.2	-19.8	<i>Colombia</i>
Costa Rica	-6.7	-3.1	-8.6	-8.0	-7.7	-8.6	-9.8	-8.6	<i>Costa Rica</i>
Cuba	-8.0	<i>Cuba</i>
Dominica	-13.3	-11.7	-9.2	-5.4	-5.5	-11.4	-11.1	-10.8	<i>Dominica</i>
Ecuador	-12.1	-6.8	-8.1	-5.3	-5.1	-5.0	-5.0	-5.4	<i>Ecuador</i>
El Salvador	-10.5	-8.1	-13.2	-10.8	-10.5	-14.1	-15.5	-16.2	<i>El Salvador</i>
Granada	-19.6	-20.6	-33.7	-21.7	-16.2	-16.6	-13.8	-14.6	<i>Grenada</i>
Guatemala	-9.7	-9.4	-11.7	-11.2	-12.9	-10.3	-9.5	-11.9	<i>Guatemala</i>
Guyana	-1.3	-1.5	-1.8	1.1	-0.7	1.4	2.5	...	<i>Guyana</i>
Haití	0.3	0.6	1.2	2.2	2.9	4.1	2.0	0.7	<i>Haiti</i>
Honduras	-6.0	-7.3	-10.9	-10.0	-10.8	-13.4	-15.3	-14.4	<i>Honduras</i>
Jamaica	-13.1	-10.3	-16.5	-12.4	-12.1	-2.8	-6.5	-9.0	<i>Jamaica</i>
México	-7.9	-6.5	-6.0	-4.1	-5.5	-6.4	-9.8	-7.6	<i>Mexico</i>
Nicaragua	-8.8	-7.9	-9.0	-7.1	-6.0	-6.8	-6.8	-6.1	<i>Nicaragua</i>
Panamá	-9.2	-9.6	-8.2	-12.1	-7.6	-6.7	-11.4	-12.4	<i>Panama</i>
Paraguay	-12.6	-11.1	-14.4	-12.7	-9.6	-13.4	-11.7	-11.0	<i>Paraguay</i>
Perú	-26.6	-25.2	-27.3	-28.4	-26.4	-23.7	-21.8	-20.5	<i>Peru</i>
República Dominicana	-18.2	-14.9	-16.7	-10.6	-15.3	-15.5	-18.9	-18.9	<i>Dominican Republic</i>
Saint Kitts y Nevis	-13.3	-14.5	-19.2	-13.7	-12.0	-9.0	-7.3	-8.4	<i>Saint Kitts and Nevis</i>
San Vicente y las Granadinas	-10.4	-10.9	-6.8	-6.7	-7.1	-2.0	0.0	-0.0	<i>Saint Vincent and the Grenadines</i>
Santa Lucía	-14.9	-13.4	-8.3	-6.5	-3.5	-5.8	-4.3	-4.1	<i>Saint Lucia</i>
Suriname	-0.2	1.0	0.3	-4.5	-9.8	-6.7	-4.8	-2.6	<i>Suriname</i>
Trinidad y Tabago	-6.9	-6.3	-10.2	-8.9	-14.8	-18.7	-12.6	-13.1	<i>Trinidad and Tobago</i>
Uruguay	-7.4	-9.8	-12.0	-14.0	-12.6	-11.4	-13.4	-13.5	<i>Uruguay</i>
Venezuela (República Bolivariana de)	3.7	0.5	-5.9	-9.3	-7.5	-10.1	-12.9	-12.7	<i>Venezuela (Bolivarian Republic of)</i>
América Latina y el Caribe^a	-11.6	-11.0	-12.8	-15.0	-13.9	-12.7	-12.0	-12.9	Latin America and the Caribbean^a
América Latina^a	-11.8	-11.2	-12.9	-15.2	-13.9	-12.7	-12.0	-12.9	Latin America^a
El Caribe^a	-7.9	-6.8	-9.8	-8.4	-12.4	-12.3	-10.3	-11.8	The Caribbean^a

^a Se consideran los países de la región o subregión que figuran en el presente cuadro.

^a Includes the countries of the region or subregion shown in this table.

2.2 SECTOR EXTERNO / EXTERNAL SECTOR
2.2.4 FINANCIAMIENTO Y DEUDA EXTERNA / FINANCING AND EXTERNAL DEBT

2.2.4.2 INGRESO NETO DE CAPITALES Y TRANSFERENCIA DE RECURSOS, 1980-2014, TOTAL REGIONAL ^a
NET CAPITAL INFLOW AND RESOURCE TRANSFERS, 1980-2014, REGIONAL TOTAL ^a

(En miles de millones de dólares / Billions of dollars)

Año	(1) Ingreso neto de capitales autónomos (1) Net inflows of autonomous capital	(2) Ingreso neto de capitales no autónomos (2) Net inflows of non-autonomous capital	(3) Ingreso neto total de capitales = (1)+(2) (3) Total net inflows of capital = (1)+(2)	(4) Balance de renta (4) Income balance	(5) Transferencia neta de recursos = (3)+(4) (5) Net resource transfers = (3)+(4)	(6) Exportaciones de bienes y servicios (6) Exports of goods and services	(7) Transferencia de recursos como porcentaje de las exportaciones de bienes y servicios = (5)/(6)x100 (7) Resource transfers as a percentage of exports of goods and services = (5)/(6)x100	Year
1980	29.7	1.9	31.6	-19.6	12.0	119.4	10.0	1980
1981	38.9	2.2	41.1	-29.6	11.5	126.8	9.1	1981
1982	4.1	17.6	21.7	-39.2	-17.5	114.6	-15.3	1982
1983	-21.9	30.7	8.8	-35.1	-26.3	114.5	-23.0	1983
1984	-10.4	24.0	13.7	-38.4	-24.7	126.9	-19.5	1984
1985	-16.3	20.5	4.3	-36.5	-32.2	120.7	-26.7	1985
1986	-12.4	21.9	9.5	-33.5	-23.9	106.0	-22.6	1986
1987	-12.5	25.3	12.9	-32.0	-19.1	120.5	-15.8	1987
1988	-19.6	22.9	3.2	-35.7	-32.4	138.1	-23.5	1988
1989	-18.6	29.5	10.8	-40.1	-29.3	154.2	-19.0	1989
1990	-2.4	21.6	19.2	-36.0	-16.8	177.3	-9.5	1990
1991	25.4	11.8	37.2	-33.1	4.1	176.6	2.3	1991
1992	49.0	7.7	56.7	-31.5	25.2	189.6	13.3	1992
1993	70.3	-2.1	68.2	-35.7	32.5	204.3	15.9	1993
1994	42.8	5.6	48.4	-37.5	11.0	235.0	4.7	1994
1995	30.8	31.5	62.3	-43.4	18.8	280.6	6.7	1995
1996	74.4	-8.3	66.1	-44.4	21.7	312.3	6.9	1996
1997	90.1	-7.8	82.3	-48.6	33.8	345.9	9.8	1997
1998	72.9	8.7	81.6	-52.2	29.4	345.8	8.5	1998
1999	44.5	5.6	50.1	-52.9	-2.8	362.9	-0.8	1999
2000	62.4	-3.8	58.6	-55.9	2.7	430.3	0.6	2000
2001	40.5	16.3	56.8	-56.5	0.3	411.6	0.1	2001
2002	-10.0	22.6	12.6	-54.6	-42.0	413.6	-10.2	2002
2003	1.5	18.5	20.0	-60.7	-40.7	450.9	-9.0	2003
2004	-4.5	8.9	4.4	-69.5	-65.1	543.6	-12.0	2004
2005	30.0	-20.9	9.1	-82.8	-73.6	645.7	-11.4	2005
2006	22.6	-12.5	10.1	-96.1	-86.0	763.4	-11.3	2006
2007	119.2	2.3	121.5	-101.0	20.5	855.7	2.4	2007
2008	81.1	4.0	85.1	-110.1	-25.0	985.3	-2.5	2008
2009	78.9	3.8	82.6	-100.4	-17.8	783.9	-2.3	2009
2010	191.9	1.4	193.3	-128.3	65.0	831.0	7.8	2010
2011	232.8	0.4	233.1	-132.5	100.6	955.6	10.5	2011
2012	176.0	0.1	176.1	-131.5	44.6	1 070.3	4.2	2012
2013	169.5	0.3	169.8	-124.2	45.7	1 083.6	4.2	2013
2014	218.4	-1.0	217.5	-136.2	81.3	1 084.3	7.5	2014

^a No incluye Cuba.

^a Does not include Cuba.

2.2 SECTOR EXTERNO / EXTERNAL SECTOR
2.2.4 FINANCIAMIENTO Y DEUDA EXTERNA / FINANCING AND EXTERNAL DEBT

2.2.4.3 INVERSIÓN EXTRANJERA DIRECTA NETA
NET FOREIGN DIRECT INVESTMENT

(En millones de dólares / Millions of dollars)

País	2007	2008	2009	2010	2011	2012	2013	2014	Country
Antigua y Barbuda	338.2	158.8	80.6	96.7	65.2	133.1	94.7	161.2	Antigua and Barbuda
Argentina	4 968.9	8 334.6	3 305.6	10 368.0	9 351.9	14 269.1	10 411.0	2 792.7	Argentina
Bahamas	746.2	860.2	664.0	872.0	666.6	526.2	388.3	259.3	Bahamas
Barbados	394.2	470.3	303.5	344.0	749.8	426.4	0.0	0.0	Barbados
Belice	139.4	166.9	108.3	96.1	94.7	193.3	91.6	138.4	Belize
Bolivia (Estado Plurinacional de)	363.3	509.3	420.0	650.8	858.7	1 060.0	1 749.6	647.8	Bolivia (Plurinational State of)
Brasil	27 518.2	24 601.1	36 032.8	61 689.1	85 090.7	81 398.9	54 239.7	70 855.0	Brazil
Chile	8 326.2	7 452.8	6 158.8	6 048.9	3 057.1	7 901.7	8 955.6	9 950.2	Chile
Colombia	8 136.0	8 110.4	3 789.3	947.3	6 227.9	15 645.6	8 556.6	12 252.1	Colombia
Costa Rica	1 633.7	2 072.3	1 223.1	1 377.9	2 216.4	1 944.3	2 480.8	1 953.8	Costa Rica
Dominica	40.5	56.5	42.4	24.3	14.2	28.9	24.2	33.5	Dominica
Ecuador	194.2	1 058.3	308.0	165.4	643.7	567.0	732.0	773.1	Ecuador
El Salvador	1 455.4	823.8	365.8	-225.5	218.4	483.6	176.2	274.0	El Salvador
Granada	156.6	134.8	102.6	60.4	42.6	31.5	113.1	39.9	Grenada
Guatemala	719.8	737.4	573.7	782.4	1 008.9	1 205.4	1 261.6	1 364.9	Guatemala
Guyana	152.4	168.0	164.0	198.0	246.8	277.9	200.5	...	Guyana
Haití	74.5	29.8	55.5	178.0	119.0	156.0	160.4	99.0	Haiti
Honduras	926.1	1 007.2	505.3	970.6	1 012.3	851.1	991.5	1 120.0	Honduras
Jamaica	751.5	1 360.7	479.8	169.5	143.7	410.5	740.8	701.4	Jamaica
México	24 144.6	27 639.6	8 159.8	11 150.7	10 725.6	-2 738.7	32 031.7	16 836.5	Mexico
Nicaragua	366.4	608.4	463.0	473.5	930.0	715.5	708.4	799.6	Nicaragua
Panamá	1 776.5	2 207.1	1 259.3	2 406.5	2 977.0	3 279.4	4 372.7	4 350.7	Panama
Paraguay	202.3	208.7	94.7	215.9	557.0	737.7	71.7	423.7	Paraguay
Perú	5 425.4	6 187.9	6 019.9	8 188.7	7 517.7	11 840.1	9 160.9	7 788.6	Peru
República Dominicana	1 667.4	2 870.0	2 165.4	1 622.2	2 276.7	3 142.4	1 990.3	2 208.5	Dominican Republic
Saint Kitts y Nevis	134.5	177.9	130.8	116.3	109.6	108.4	136.2	117.5	Saint Kitts and Nevis
San Vicente y las Granadinas	119.4	159.2	110.2	97.2	85.6	115.1	159.6	138.2	Saint Vincent and the Grenadines
Santa Lucía	271.9	161.2	146.4	121.3	80.9	73.6	92.0	72.7	Saint Lucia
Suriname	-246.7	-231.4	-93.4	-247.7	72.9	127.8	138.3	4.2	Suriname
Trinidad y Tabago	830.0	2 100.8	709.1	549.4	770.6	772.1	-66.3	339.1	Trinidad and Tobago
Uruguay	1 240.1	2 116.6	1 512.2	2 348.8	2 510.9	2 539.0	3 026.9	2 761.0	Uruguay
Venezuela (República Bolivariana de)	1 462.0	143.0	-4 405.0	73.0	4 919.0	756.0	4 888.0	...	Venezuela (Bolivarian Republic of)
América Latina y el Caribe^a	94 428.9	102 462.3	70 955.5	111 929.6	145 362.2	148 978.7	148 078.6	139 256.5	Latin America and the Caribbean^a
América Latina^a	90 601.0	96 718.3	68 007.2	109 432.1	142 219.0	145 754.0	145 965.7	137 251.2	Latin America^a
El Caribe^a	3 828.0	5 744.0	2 948.2	2 497.5	3 143.2	3 224.7	2 112.9	2 005.3	The Caribbean^a

^a Se consideran los países de la región o subregión que figuran en el presente cuadro.

^a Includes the countries of the region or subregion shown in this table.

2.2 SECTOR EXTERNO / EXTERNAL SECTOR
2.2.4 FINANCIAMIENTO Y DEUDA EXTERNA / FINANCING AND EXTERNAL DEBT

2.2.4.4 DEUDA EXTERNA TOTAL
TOTAL EXTERNAL DEBT

(En saldos a fines de año en millones de dólares / Year-end balance, in millions of dollars)

País	2007	2008	2009	2010	2011	2012	2013	2014	Country
Antigua y Barbuda	480.5	435.8	415.7	431.5	440.7	430.6	475.0	471.5	Antigua and Barbuda
Argentina	125 548.2	124 711.5	116 697.6	130 818.9	143 170.7	141 107.9	141 075.5	147 853.2	Argentina
Bahamas ^a	273.0	383.6	703.1	727.9	800.2	1 042.6	1 186.3	1 483.8	Bahamas ^a
Barbados	996.7	989.1	1 197.7	1 359.4	1 382.3	1 324.5	1 435.7	1 438.1	Barbados
Belice ^a	972.7	957.7	1 016.5	1 021.0	1 032.4	1 028.6	1 082.7	1 112.8	Belize ^a
Bolivia (Estado Plurinacional de)	5 403.2	5 929.8	5 801.2	5 874.5	6 297.7	6 711.3	7 755.8	7 849.3	Bolivia (Plurinational State of)
Brasil	193 158.7	198 491.5	198 136.3	256 803.7	298 204.0	312 898.4	308 625.1	338 630.5	Brazil
Chile	55 733.0	64 318.0	74 041.0	86 737.8	98 894.6	117 568.9	130 723.6	137 416.5	Chile
Colombia	44 553.3	46 368.8	53 718.8	64 723.4	75 903.3	78 763.4	91 922.9	93 868.0	Colombia
Costa Rica	8 444.3	9 105.3	8 238.0	9 135.3	10 919.4	14 509.5	17 654.3	18 678.8	Costa Rica
Cuba ^b	8 908.2	11 591.2	12 310.2	Cuba ^b
Dominica	241.2	234.4	222.0	241.7	247.6	253.8	260.9	264.0	Dominica
Ecuador	17 444.6	16 899.5	13 513.7	13 914.2	15 210.3	15 913.1	18 672.4	22 970.6	Ecuador
El Salvador	9 349.1	9 994.2	9 881.8	9 698.4	10 669.5	12 530.3	13 290.7	13 663.1	El Salvador
Granada	468.9	481.4	512.4	537.7	551.1	554.8	580.3	580.7	Grenada
Guatemala	10 909.5	11 163.4	11 247.9	12 025.5	14 020.6	15 339.4	17 492.9	18 259.7	Guatemala
Guyana	718.1	834.1	933.0	1 042.9	1 205.6	1 358.0	1 246.5	1 189.1	Guyana
Haití	1 628.1	1 917.4	1 278.4	353.3	726.8	1 173.0	1 474.1	...	Haiti
Honduras	3 190.0	3 464.0	3 344.9	3 772.6	4 188.3	4 844.0	6 641.7	6 729.3	Honduras
Jamaica	6 122.7	6 343.7	6 594.3	8 389.5	8 626.1	8 255.5	8 310.0	8 744.5	Jamaica
México	128 090.1	129 423.6	165 932.0	197 727.0	209 742.5	228 764.4	261 038.8	279 000.0	Mexico
Nicaragua	3 384.6	3 511.5	3 660.9	4 068.2	4 263.2	4 480.8	4 723.7	4 724.0	Nicaragua
Panamá	8 275.6	8 477.3	10 150.2	10 438.5	10 857.8	10 782.4	12 231.1	12 689.4	Panama
Paraguay	2 730.9	3 124.3	3 044.2	3 621.1	3 863.8	4 580.4	5 130.6	5 324.0	Paraguay
Perú	33 239.0	34 997.1	35 157.3	43 673.5	47 977.0	59 375.7	60 823.2	63 464.5	Peru
República Dominicana	6 555.6	7 218.8	8 214.6	9 946.9	11 625.4	12 871.5	14 919.4	15 641.7	Dominican Republic
Saint Kitts y Nevis	313.0	328.4	306.3	317.4	341.9	306.3	298.1	296.0	Saint Kitts and Nevis
San Vicente y las Granadinas	218.9	234.7	260.9	273.4	270.5	276.8	315.9	315.0	Saint Vincent and the Grenadines
Santa Lucía	398.9	364.0	373.3	393.0	391.3	432.3	471.2	495.7	Saint Lucia
Suriname	297.9	319.3	269.1	333.9	462.9	567.2	737.2	786.2	Suriname
Trinidad y Tabago	1 398.5	1 476.3	1 422.0	1 561.4	1 638.5	1 860.6	1 692.7	2 056.6	Trinidad and Tobago
Uruguay	14 863.6	15 424.8	17 969.4	18 425.2	18 345.0	21 122.0	22 862.0	24 244.0	Uruguay
Venezuela (República Bolivariana de)	53 378.0	53 223.0	70 246.0	84 058.0	97 888.0	115 495.0	110 485.0	...	Venezuela (Bolivarian Republic of)
América Latina y el Caribe	747 688.5	772 737.5	836 810.6	982 446.5^c	1 100 158.9^c	1 196 522.9^c	1 265 635.2^c	1 230 240.7^d	Latin America and the Caribbean
América Latina	734 787.6	759 355.0	822 584.5	965 815.9^c	1 082 767.8^c	1 178 831.3^c	1 247 542.8^c	1 211 006.7^d	Latin America
El Caribe	12 900.9	13 382.5	14 226.2	16 630.6	17 391.1	17 691.6	18 092.4	19 234.0	The Caribbean

^a Deuda externa pública.

^b Deuda externa pública. A partir de 2004 se incluye solo la deuda activa, no la inmovilizada.

^c No incluye a Cuba.

^d No incluye Cuba, Haití ni Venezuela (República Bolivariana de).

^a Public external debt.

^b Public external debt. From 2004 on, refers only to active external debt, excludes long-term debt.

^c Does not include Cuba.

^d Does not include Bolivarian Republic of Venezuela, Cuba or Haiti.

2.2 SECTOR EXTERNO / EXTERNAL SECTOR
2.2.4 FINANCIAMIENTO Y DEUDA EXTERNA / FINANCING AND EXTERNAL DEBT

**2.2.4.5 DEUDA EXTERNA TOTAL COMO PORCENTAJE DEL PRODUCTO INTERNO BRUTO
TOTAL EXTERNAL DEBT AS A PERCENTAGE OF GDP**

(En porcentajes / Percentages)

País	2007	2008	2009	2010	2011	2012	2013	2014	Country
Antigua y Barbuda	37.3	32.3	34.5	38.0	39.0	35.7	39.6	38.6	Antigua and Barbuda
Argentina	37.8	30.5	30.7	28.1	25.5	23.1	22.6	27.0	Argentina
Bahamas ^a	3.3	4.7	9.0	9.2	10.1	12.7	14.1	17.4	Bahamas ^a
Barbados	22.1	21.8	26.0	30.6	31.7	30.7	33.5	33.1	Barbados
Belice ^a	75.4	70.0	76.0	73.1	69.4	65.4	66.7	65.6	Belize ^a
Bolivia (Estado Plurinacional de)	41.2	35.6	33.5	29.9	26.3	24.8	25.3	23.8	Bolivia (Plurinational State of)
Brasil	13.8	11.7	11.9	11.6	11.4	12.7	12.5	14.4	Brazil
Chile	32.2	35.8	43.1	39.9	39.4	44.3	47.2	53.2	Chile
Colombia	21.5	19.0	23.1	22.6	22.6	21.3	24.2	24.8	Colombia
Costa Rica	32.1	30.5	28.0	25.2	26.5	32.0	35.9	37.7	Costa Rica
Cuba ^b	15.2	19.1	19.8	Cuba ^b
Dominica	57.2	51.2	45.4	49.0	49.4	52.3	51.5	50.3	Dominica
Ecuador	34.2	27.4	21.6	20.0	19.2	18.1	19.7	22.8	Ecuador
El Salvador	46.5	46.6	47.8	45.3	46.1	52.6	54.6	54.3	El Salvador
Granada	61.8	58.3	66.4	69.7	70.8	69.4	68.9	63.7	Grenada
Guatemala	32.0	28.5	29.8	29.1	29.4	30.4	32.5	31.0	Guatemala
Guyana	41.3	43.4	46.1	46.2	46.8	47.6	41.7	38.6	Guyana
Haití	27.3	29.9	19.7	5.3	9.7	15.0	17.6	...	Haiti
Honduras	25.8	25.0	22.9	23.8	23.6	26.1	35.9	34.4	Honduras
Jamaica	47.9	46.3	54.4	63.5	59.8	55.8	58.3	62.8	Jamaica
México	12.3	11.8	18.6	18.8	17.9	19.3	20.7	21.5	Mexico
Nicaragua	45.4	41.4	43.7	46.5	43.7	42.8	43.5	40.0	Nicaragua
Panamá	39.5	34.6	38.2	36.1	31.6	27.0	27.3	25.8	Panama
Paraguay	19.8	16.9	19.1	18.1	15.4	18.6	17.7	17.2	Paraguay
Perú	32.5	29.0	29.1	29.6	27.9	30.8	30.3	31.3	Peru
República Dominicana	15.0	15.1	17.1	18.5	20.0	21.3	24.4	24.5	Dominican Republic
Saint Kitts y Nevis	45.8	44.7	43.2	45.8	47.0	41.8	37.9	34.7	Saint Kitts and Nevis
San Vicente y las Granadinas	33.6	33.7	38.6	40.1	40.0	39.9	43.8	43.2	Saint Vincent and the Grenadines
Santa Lucía	34.0	30.5	31.5	31.5	30.3	33.0	35.3	35.3	Saint Lucia
Suriname	10.1	9.0	6.9	7.6	10.5	11.4	14.4	15.1	Suriname
Trinidad y Tabago	6.5	5.3	7.4	7.0	6.4	7.2	6.4	7.5	Trinidad and Tobago
Uruguay	63.5	50.8	56.8	45.7	38.2	41.1	39.7	42.2	Uruguay
Venezuela (República Bolivariana de)	23.2	16.9	21.3	35.1	30.9	30.3	28.7	...	Venezuela (Bolivarian Republic of)
América Latina y el Caribe	19.3	17.1	19.8	19.5^c	18.6^c	20.0^c	20.6^c	22.0^d	Latin America and the Caribbean
América Latina	19.3	17.1	19.7	19.4^c	18.6^c	19.9^c	20.5^c	21.9^d	Latin America
El Caribe	22.2	20.1	25.4	27.4	26.5	26.1	26.4	27.6	The Caribbean

^a Deuda externa pública.

^b Deuda externa pública. A partir de 2004 solo se incluye la deuda activa, no la inmovilizada.

^c No incluye a Cuba.

^d No incluye Cuba, Haití ni Venezuela (República Bolivariana de).

^a Public external debt.

^b Public external debt. From 2004 on, refers only to active external debt, excludes long-term debt.

^c Does not include Cuba.

^d Does not include Bolivarian Republic of Venezuela, Cuba or Haiti.

2.3 PRECIOS / PRICES
2.3.1 PRECIOS AL CONSUMIDOR / CONSUMER PRICES

2.3.1.1 ÍNDICES ANUALES DE PRECIOS AL CONSUMIDOR: NIVEL GENERAL
ANNUAL CONSUMER PRICE INDICES: GENERAL LEVEL

(Año base 2010=100 / Base year 2010=100)

País	2005	2006	2007	2008	2009	2010	2011	2012	2013	2014	Country
Antigua y Barbuda	89.5	91.1	92.3	97.3	96.7	100.0	103.5	107.0	108.1	109.0	Antigua and Barbuda
Argentina ^a	65.0	72.1	78.5	85.2	90.5	100.0	109.8	120.8	133.6	162.2	Argentina ^a
Bahamas ^b	88.9	90.5	92.8	96.9	99.0	100.0	103.3	105.3	105.6	106.8	Bahamas ^b
Barbados ^b	75.5	81.1	84.3	91.2	94.5	100.0	109.4	114.4	116.5	118.4	Barbados ^b
Belice	88.3	92.0	94.2	100.2	99.1	100.0	101.7	103.0	103.4	104.5	Belize
Bolivia (Estado Plurinacional de) ^c	73.0	76.2	82.8	94.4	97.6	100.0	109.9	114.8	121.4	128.4	Bolivia (Plurinational State of) ^c
Brasil ^b	79.5	82.9	85.9	90.8	95.2	100.0	106.6	112.4	119.4	126.9	Brazil ^b
Chile ^d	82.8	85.6	89.4	97.2	98.6	100.0	103.3	106.4	108.4	113.5	Chile ^d
Colombia ^b	79.7	83.1	87.7	93.8	97.8	100.0	103.4	106.7	108.8	112.0	Colombia ^b
Costa Rica ^e	63.5	70.8	77.4	87.8	94.6	100.0	104.9	109.6	115.3	120.5	Costa Rica ^e
Cuba ^b	87.4	91.8	98.3	99.9	98.7	100.0	101.3	103.2	103.9	104.6	Cuba ^b
Dominica	86.2	88.4	91.3	97.1	97.1	100.0	101.1	102.5	102.5	103.2	Dominica
Ecuador ^b	80.2	82.8	84.7	91.8	96.6	100.0	104.5	109.8	112.8	116.8	Ecuador ^b
El Salvador ^b	84.5	87.9	91.9	98.6	99.1	100.0	105.1	106.9	107.8	109.0	El Salvador ^b
Granada	82.9	86.4	89.8	97.0	96.7	100.0	103.0	105.5	105.6	104.6	Grenada
Guatemala ^b	74.6	79.5	84.9	94.5	96.3	100.0	106.2	110.2	115.0	119.0	Guatemala ^b
Guyana	72.4	77.2	86.6	93.6	96.4	100.0	105.0	107.5	109.6	110.6	Guyana
Haití ^f	66.7	75.5	81.9	94.6	94.6	100.0	108.4	115.2	121.9	127.5	Haiti ^f
Honduras ^g	72.0	76.0	81.3	90.5	95.5	100.0	106.8	112.3	118.1	125.3	Honduras ^g
Jamaica ^b	56.0	60.8	66.4	81.0	88.8	100.0	107.5	114.9	125.7	136.1	Jamaica ^b
México ^b	80.5	83.4	86.7	91.2	96.0	100.0	103.4	107.7	111.8	116.2	Mexico ^b
Nicaragua ^h	63.0	69.3	76.6	91.7	94.4	100.0	108.5	116.6	124.9	132.4	Nicaragua ^h
Panamá ⁱ	81.3	83.3	86.8	94.4	96.6	100.0	105.9	111.9	116.4	119.5	Panama ⁱ
Paraguay ⁱ	71.4	78.2	84.6	93.1	95.6	100.0	108.3	112.2	115.2	121.0	Paraguay ⁱ
Perú ^k	87.1	88.9	90.4	95.7	98.5	100.0	103.4	107.1	110.2	113.7	Peru ^k
República Dominicana ^b	73.4	78.9	83.8	92.7	94.0	100.0	108.5	112.5	117.9	121.4	Dominican Republic ^b
Saint Kitts y Nevis	81.6	88.5	92.5	97.4	99.4	100.0	107.1	108.5	109.4	109.9	Saint Kitts and Nevis
San Vicente y las Granadinas	81.5	84.0	89.8	98.8	99.3	100.0	103.2	105.9	106.7	106.9	Saint Vincent and the Grenadines
Santa Lucía ^l	87.3	89.4	91.9	97.0	96.9	100.0	102.8	107.1	108.6	112.9	Saint Lucia ^l
Suriname ^m	68.9	76.7	81.7	93.6	93.5	100.0	117.7	123.6	126.0	130.2	Suriname ^m
Trinidad y Tabago ^b	64.6	69.9	75.5	84.6	90.5	100.0	105.1	114.8	120.8	127.7	Trinidad and Tobago ^b
Uruguay ⁿ	70.5	75.1	81.1	87.5	93.7	100.0	108.1	116.8	126.9	138.1	Uruguay ⁿ
Venezuela (República Bolivariana de) ^o	34.0	38.6	45.8	60.3	77.5	100.0	127.1	154.0	213.3	305.1	Venezuela (Bolivarian Republic of) ^o

^a Capital Federal y Gran Buenos Aires.

^b Toda el área urbana del país.

^c Ciudades de Sucre, La Paz, Cochabamba, Oruro, Potosí, Tarija, Santa Cruz de la Sierra, Trinidad y Cobjija.

^d Gran Santiago (provincia de Santiago y comunas de Puente Alto y San Bernardo) hasta 2009; nacional a partir de 2010.

^e Ciudad de San José hasta 2005; Gran área metropolitana de Costa Rica a partir de 2006.

^f Puerto Príncipe.

^g Tegucigalpa.

^h Área metropolitana de Managua.

ⁱ Área urbana de Panamá y San Miguelito.

^j Asunción.

^k Lima Metropolitana.

^l Castries.

^m Paramaribo.

ⁿ Montevideo hasta 2009; Montevideo y resto de áreas urbanas a partir de 2010.

^o Área metropolitana de Caracas hasta diciembre de 2007; nacional a partir de enero de 2008.

^a Federal capital and Greater Buenos Aires.

^b Urban areas nationwide.

^c Cities of Sucre, La Paz, Cochabamba, Oruro, Potosí, Tarija, Santa Cruz de la Sierra, Trinidad and Cobjija.

^d Greater Santiago (Province of Santiago and municipalities of Puente Alto and San Bernardo) up to 2009; national figures from 2010 on.

^e City of San José up to 2005; greater metropolitan area of Costa Rica from 2006 on.

^f Port-au-Prince.

^g Tegucigalpa.

^h Metropolitan area of Managua.

ⁱ Urban area of Panama and San Miguelito.

^j Asunción.

^k Metropolitan Lima.

^l Castries.

^m Paramaribo.

ⁿ Montevideo up to 2009; Montevideo and other urban areas from 2010 on.

^o Metropolitan area of Caracas until December 2007; national figures from January 2008 on.

2.3 PRECIOS / PRICES
2.3.1 PRECIOS AL CONSUMIDOR / CONSUMER PRICES

2.3.1.2 VARIACIONES DEL ÍNDICE DE PRECIOS AL CONSUMIDOR: NIVEL GENERAL
VARIATIONS IN THE CONSUMER PRICE INDEX: GENERAL LEVEL

(En tasas anuales medias / Average annual rates)

País	2005	2006	2007	2008	2009	2010	2011	2012	2013	2014	Country
Antigua y Barbuda	2.1	1.8	1.4	5.3	-0.6	3.4	3.5	3.4	1.1	0.9	Antigua and Barbuda
Argentina ^a	9.6	10.9	8.8	8.6	6.3	10.5	9.8	10.0	10.6	21.4	Argentina ^a
Bahamas ^b	1.9	1.8	2.5	4.5	2.1	1.1	3.3	1.9	0.3	1.2	Bahamas ^b
Barbados ^b	6.1	7.3	4.0	8.1	3.6	5.8	9.4	4.5	1.8	1.6	Barbados ^b
Belice	3.6	4.2	2.3	6.4	-1.1	0.9	1.7	1.3	0.5	1.0	Belize
Bolivia (Estado Plurinacional de) ^c	5.4	4.3	8.7	14.0	3.3	2.5	9.9	4.5	5.7	5.8	Bolivia (Plurinational State of) ^c
Brasil ^b	6.9	4.2	3.6	5.7	4.9	5.0	6.6	5.4	6.2	6.3	Brazil ^b
Chile ^d	3.1	3.4	4.4	8.7	1.5	1.4	3.3	3.0	1.2	4.6	Chile ^d
Colombia ^b	5.0	4.3	5.5	7.0	4.2	2.3	3.4	3.2	2.0	2.9	Colombia ^b
Costa Rica ^e	13.8	11.5	9.4	13.4	7.8	5.7	4.9	4.5	5.2	4.5	Costa Rica ^e
Cuba ^b	2.8	5.1	7.1	1.6	-1.2	1.3	1.3	1.9	0.6	0.7	Cuba ^b
Dominica	1.7	2.6	3.2	6.4	0.0	3.0	1.1	1.4	-0.0	0.8	Dominica
Ecuador ^b	2.2	3.3	2.3	8.4	5.2	3.6	4.5	5.1	2.7	3.6	Ecuador ^b
El Salvador ^b	4.7	4.0	4.6	7.3	0.5	0.9	5.1	1.7	0.8	1.1	El Salvador ^b
Granada	3.5	4.3	3.9	8.0	-0.3	3.4	3.0	2.4	0.1	-0.9	Grenada
Guatemala ^b	9.1	6.6	6.8	11.4	1.9	3.9	6.2	3.8	4.3	3.4	Guatemala ^b
Guyana	6.9	6.7	12.2	8.1	2.9	3.8	5.0	2.4	1.9	1.0	Guyana
Haití ^f	15.8	13.1	8.5	15.5	-0.0	5.7	8.4	6.3	5.9	4.6	Haiti ^f
Honduras ^b	8.8	5.6	6.9	11.4	5.5	4.7	6.8	5.2	5.2	6.1	Honduras ^b
Jamaica	15.1	8.5	9.3	22.0	9.6	12.6	7.5	6.9	9.4	8.3	Jamaica
México ^b	4.0	3.6	4.0	5.1	5.3	4.2	3.4	4.1	3.8	4.0	Mexico ^b
Nicaragua ^g	9.4	10.0	10.7	19.6	3.0	5.9	8.5	7.5	7.1	6.0	Nicaragua ^g
Panamá ^h	2.9	2.5	4.2	8.8	2.4	3.5	5.9	5.7	4.0	2.6	Panama ^h
Paraguay ⁱ	6.8	9.6	8.1	10.2	2.6	4.7	8.3	3.7	2.7	5.0	Paraguay ⁱ
Perú ^j	1.6	2.0	1.8	5.8	2.9	1.5	3.4	3.7	2.8	3.2	Peru ^j
República Dominicana ^b	4.2	7.6	6.1	10.6	1.4	6.3	8.5	3.7	4.8	3.0	Dominican Republic ^b
Saint Kitts y Nevis	3.6	8.5	4.5	5.3	2.1	0.6	7.1	1.3	0.8	0.5	Saint Kitts and Nevis
San Vicente y las Granadinas ^k	3.9	3.0	6.9	10.1	0.4	0.7	3.2	2.6	0.8	0.2	Saint Vincent and the Grenadines ^k
Santa Lucía	3.9	2.4	2.8	5.5	-0.2	3.3	2.8	4.2	1.5	4.0	Saint Lucia
Suriname ^l	9.1	11.3	6.5	14.6	-0.1	6.9	17.7	5.0	1.9	3.4	Suriname ^l
Trinidad y Tabago ^b	6.9	8.2	8.0	12.0	7.0	10.5	5.1	9.3	5.2	5.7	Trinidad and Tobago ^b
Uruguay ^m	4.7	6.4	8.1	7.9	7.1	6.7	8.1	8.1	8.6	8.9	Uruguay ^m
Venezuela (República Bolivariana de) ⁿ	16.0	13.7	18.7	31.4	28.6	29.1	27.1	21.1	38.5	43.0	Venezuela (Bolivarian Republic of) ⁿ
América Latina y el Caribe	6.4	5.4	5.5	8.2	5.8	5.8	6.7	5.7	6.6	7.8	Latin America and the Caribbean
América Latina	6.4	5.3	5.5	8.1	5.6	5.7	6.7	5.7	6.6	7.8	Latin America
El Caribe	9.6	7.4	7.8	14.5	6.9	8.5	6.7	5.7	5.2	5.0	The Caribbean

^a Capital Federal y Gran Buenos Aires.

^b Toda el área urbana del país.

^c Ciudades de Sucre, La Paz, Cochabamba, Oruro, Potosí, Tarija, Santa Cruz de la Sierra, Trinidad y Cobija.

^d Gran Santiago (provincia de Santiago y comunas de Puente Alto y San Bernardo) hasta 2009; nacional a partir de 2010.

^e Gran área metropolitana de Costa Rica.

^f Puerto Príncipe.

^g Área metropolitana de Managua.

^h Área urbana de Panamá y San Miguelito.

ⁱ Asunción.

^j Lima Metropolitana.

^k Castries.

^l Paramaribo.

^m Montevideo hasta 2009; Montevideo y resto de áreas urbanas a partir de 2010.

ⁿ Área metropolitana de Caracas hasta diciembre de 2007; nacional a partir de enero de 2008.

^a Federal capital and Greater Buenos Aires.

^b Urban areas nationwide.

^c Cities of Sucre, La Paz, Cochabamba, Oruro, Potosí, Tarija, Santa Cruz de la Sierra, Trinidad and Cobija.

^d Greater Santiago (Province of Santiago and municipalities of Puente Alto and San Bernardo) until 2009; national figures from 2010 on.

^e Greater metropolitan area of Costa Rica.

^f Port-au-Prince

^g Metropolitan area of Managua.

^h Urban area of Panama and San Miguelito.

ⁱ Asunción.

^j Metropolitan Lima.

^k Castries.

^l Paramaribo.

^m Montevideo up to 2009; Montevideo and other urban areas from 2010 on.

ⁿ Metropolitan area of Caracas until December 2007; national figures from January 2008 on.

2.3 PRECIOS / PRICES
 2.3.2 PRECIOS MAYORISTA / WHOLESALE PRICES

**2.3.2.1 ÍNDICES ANUALES DE PRECIOS MAYORISTA
 ANNUAL WHOLESALE PRICE INDICES**

(Año base 2010=100 / Base year 2010=100)

País	2005	2006	2007	2008	2009	2010	2011	2012	2013	2014	Country
Argentina	59.5	65.7	72.2	81.5	87.3	100.0	112.8	127.4	144.7	183.9	Argentina
Brasil	78.2	78.8	83.0	94.6	94.8	100.0	109.7	115.8	122.8	128.5	Brazil
Chile	76.5	81.8	87.3	101.8	102.1	100.0	105.9	111.4	107.0	107.1	Chile
Colombia	84.6	87.0	90.0	96.5	98.3	100.0	108.8	108.7	107.3	110.5	Colombia
Costa Rica	59.0	66.7	75.8	92.9	98.5	100.0	108.4	112.5	115.4	120.7	Costa Rica
El Salvador	84.5	88.6	92.5	108.1	95.5	100.0	111.2	114.3	114.7	112.5	El Salvador
México	75.9	80.9	84.7	91.9	96.4	100.0	106.6	111.9	112.7	114.9	Mexico
Perú	86.8	89.6	91.8	100.0	98.2	100.0	106.3	108.2	108.6	110.6	Peru
Uruguay	65.7	69.6	77.8	91.0	92.9	100.0	115.9	123.4	128.2	141.6	Uruguay
Venezuela (República Bolivariana de)	37.0	41.8	48.7	60.1	78.7	100.0	122.6	141.5	194.8	...	Venezuela (Bolivarian Republic of)

2.3 PRECIOS / PRICES
2.3.3 PARIDAD DE PODER ADQUISTIVO E ÍNDICE DE NIVEL DE PRECIOS / PURCHASING POWER PARITY AND PRICE LEVEL INDEX

2.3.3.1 PARIDADES DE PODER ADQUISTIVO E ÍNDICE DE NIVEL DE PRECIOS: PRODUCTO INTERNO BRUTO, CONSUMO EFECTIVO DE LOS HOGARES, FORMACIÓN BRUTA DE CAPITAL FIJO Y ABSORCIÓN INTERNA, 2011
PURCHASING POWER PARITIES AND PRICE LEVEL INDEX: GROSS DOMESTIC PRODUCT, ACTUAL INDIVIDUAL CONSUMPTION, GROSS FIXED CAPITAL FORMATION AND DOMESTIC ABSORPTION, 2011

(En moneda nacional por dólar y región=100 / National currency units per dollar and region=100)

País	Paridad de poder adquisitivo / Purchasing power parity				Índice de nivel de precios / Price level index				Country
	Producto interno bruto / Gross domestic product	Gasto de consumo efectivo de los hogares / Actual individual consumption	Formación bruta de capital fijo / Gross fixed capital formation	Absorción interna / Domestic absorption	Producto interno bruto / Gross domestic product	Gasto de consumo efectivo de los hogares / Actual individual consumption	Formación bruta de capital fijo / Gross fixed capital formation	Absorción interna / Domestic absorption	
Anguila	2.077	2.350	1.574	2.081	107.5	121.9	78.1	107.5	Anguilla
Antigua y Barbuda	1.731	1.931	1.581	1.745	89.6	100.1	78.4	90.1	Antigua and Barbuda
Aruba	1.260	1.478	0.959	1.272	98.4	115.6	71.7	99.1	Aruba
Bahamas	0.949	1.060	0.798	0.930	132.7	148.4	106.8	129.7	Bahamas
Barbados	2.017	2.238	1.512	1.952	140.9	156.6	101.2	136.1	Barbados
Belize	1.150	1.105	1.844	1.167	80.3	77.4	123.5	81.4	Belize
Bermudas	1.564	1.771	0.966	1.490	218.5	247.9	129.3	207.9	Bermudas
Bolivia (Estado Plurinacional de)	2.946	2.801	3.624	2.978	59.4	56.5	70.0	59.9	Bolivia (Plurinational State of)
Bonaire	Bonaire
Brasil	1.471	1.487	1.306	1.469	122.9	124.4	104.6	122.5	Brazil
Chile	348.017	353.270	373.660	346.942	100.6	102.3	103.5	100.1	Chile
Colombia	1 161.910	1 146.218	1 395.264	1 169.408	87.9	86.8	101.1	88.3	Colombia
Costa Rica	346.738	341.808	395.883	346.902	95.8	94.6	104.8	95.7	Costa Rica
Cuba	0.322	0.295	0.543	0.319	Cuba
Curaçao	1.292	1.330	1.469	1.307	100.9	104.1	109.9	101.8	Curaçao
Dominica	1.861	1.924	2.034	1.885	96.3	99.8	100.9	97.4	Dominica
Ecuador	0.526	0.519	0.611	0.532	73.5	72.6	81.9	74.2	Ecuador
El Salvador	0.503	0.500	0.635	0.515	70.3	70.0	85.0	71.8	El Salvador
Granada	1.783	1.905	2.006	1.828	92.3	98.8	99.5	94.4	Grenada
Guatemala	3.626	3.656	4.302	3.714	65.1	65.8	74.0	66.5	Guatemala
Haití	19.108	19.976	21.163	20.133	65.9	69.0	69.9	69.3	Haiti
Honduras	9.915	9.887	11.288	10.117	73.3	73.3	80.0	74.7	Honduras
Islas Caimán	0.959	1.048	0.795	0.955	160.0	175.1	127.1	159.1	Cayman Islands
Islas Turcas y Caicos	1.100	1.193	1.177	1.140	153.8	167.0	157.6	159.1	Turks and Caicos Islands
Islas Vírgenes Británicas	1.076	1.164	1.151	1.123	150.3	163.0	154.1	156.7	British Virgin Islands
Jamaica	54.122	57.926	58.977	55.667	88.1	94.4	92.0	90.4	Jamaica
México	7.673	7.692	9.264	7.688	86.3	86.7	99.9	86.3	Mexico
Montserrat	1.943	2.144	1.739	1.978	100.6	111.2	86.2	102.2	Montserrat
Nicaragua	8.919	8.581	14.345	9.305	55.6	53.6	85.7	57.9	Nicaragua
Panamá	0.547	0.523	0.732	0.553	76.5	73.2	98.1	77.1	Panama
Paraguay	2 227.340	2 180.826	2 663.075	2 251.650	74.5	73.1	85.4	75.2	Paraguay
Perú	1.521	1.461	1.956	1.535	77.2	74.3	95.1	77.8	Peru
República Dominicana	19.449	19.309	25.431	19.791	71.3	70.9	89.4	72.4	Dominican Republic
Saint Kitts y Nevis	1.803	1.923	2.196	1.835	93.3	99.7	108.9	94.8	Saint Kitts and Nevis
San Martín (parte neerlandesa)	1.379	1.514	1.210	1.374	107.7	118.4	90.6	107.1	Sint Maarten (Netherlands part)

2.3 PRECIOS / PRICES
 2.3.3 PARIDAD DE PODER ADQUISTIVO E ÍNDICE DE NIVEL DE PRECIOS / PURCHASING POWER PARITY AND PRICE LEVEL INDEX

2.3.3.1 PARIDADES DE PODER ADQUISTIVO E ÍNDICE DE NIVEL DE PRECIOS: PRODUCTO INTERNO BRUTO, CONSUMO EFECTIVO DE LOS HOGARES, FORMACIÓN BRUTA DE CAPITAL FIJO Y ABSORCIÓN INTERNA, 2011 (conclusión)
PURCHASING POWER PARITIES AND PRICE LEVEL INDEX: GROSS DOMESTIC PRODUCT, ACTUAL INDIVIDUAL CONSUMPTION, GROSS FIXED CAPITAL FORMATION AND DOMESTIC ABSORPTION, 2011 (concluded)

(En moneda nacional por dólar y región=100/ National currency units per dollar and region=100)

País	Paridad de poder adquisitivo / Purchasing power parity				Índice de nivel de precios / Price level index				Country
	Producto interno bruto / Gross domestic product	Gasto de consumo efectivo de los hogares / Actual individual consumption	Formación bruta de capital fijo / Gross fixed capital formation	Absorción interna / Domestic absorption	Producto interno bruto / Gross domestic product	Gasto de consumo efectivo de los hogares / Actual individual consumption	Formación bruta de capital fijo / Gross fixed capital formation	Absorción interna / Domestic absorption	
San Vicente y las Granadinas	1.691	1.852	1.768	1.749	87.5	96.0	87.7	90.4	<i>Saint Vincent and the Grenadines</i>
Santa Lucía	1.844	1.952	1.984	1.875	95.4	101.2	98.4	96.9	<i>Saint Lucia</i>
Suriname	1.826	1.712	2.178	1.842	78.1	73.4	89.2	78.6	<i>Suriname</i>
Trinidad y Tabago	3.938	4.193	3.610	3.832	85.9	91.6	75.4	83.4	<i>Trinidad and Tobago</i>
Uruguay	15.282	15.517	15.732	15.299	110.6	112.5	109.1	110.5	<i>Uruguay</i>
Venezuela (República Bolivariana de)	2.713	2.722	2.846	2.712	88.4	88.8	88.8	88.2	<i>Venezuela (Bolivarian Republic of)</i>
América Latina y el Caribe	100.0	100.0	100.0	100.0	<i>Latin America and the Caribbean</i>
América Latina	100.0	99.9	100.1	100.0	<i>Latin America</i>
El Caribe	100.3	109.1	93.5	101.3	<i>The Caribbean</i>



3. Estadísticas ambientales *Environmental statistics*

TIERRA Y SUELOS / LAND AND SOIL

Superficie total / Total surface area	2 043 (000 000) ha	(2012)
Terrestre / Land area	2 005 (000 000) ha	(2012)
Aguas continentales / Inland waters	38 (000 000) ha	(2012)
Proporción de superficie terrestre cubierta por bosques / Proportion of land area covered by forest	46.3 %	(2015)
Superficie agrícola / Agricultural area	749 (000 000) ha	(2012)
Tierras arables / Arable land	168 (000 000) ha	(2012)
Cultivos permanentes / Permanent crops	21 (000 000) ha	(2012)
Praderas y pastos permanentes / Permanent meadows and pastures	561 (000 000) ha	(2012)
Intensidad de uso de fertilizantes (en toneladas por 1.000 hectáreas agrícolas) / Fertilizer use intensity (tons per 1,000 ha of agricultural area)	28.3 Tn	(2012)

Superficie cosechada por tipo de cultivo (en hectáreas) / Harvest area by type of crop (ha)

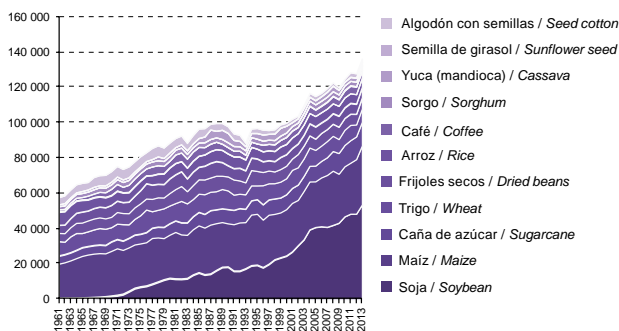

BIOTA, AGUA Y MARES / BIOTA, WATER AND SEAS

Producción pesquera de captura, 2013 (en porcentajes) / Fish capture production, 2013 (percentages)

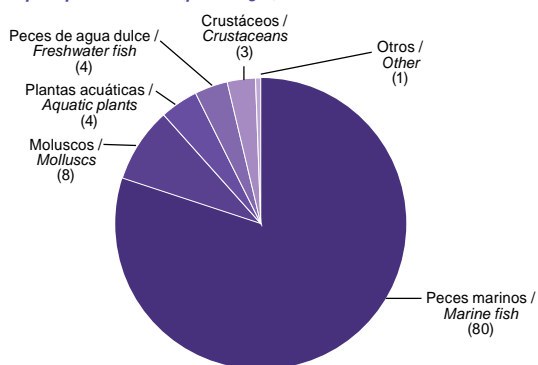

Proporción de las áreas terrestres y marinas protegidas / Proportion of terrestrial and marine protected areas	20.4 %	(2012)
Superficie de humedales bajo la convención de Ramsar / Surface area of Ramsar designated wetlands	49 490 (000) ha	(2015)
Producción pesquera de captura / Fish capture production	12 993 (000) ha	(2013)
Producción acuícola total / Aquaculture production	2 469 (000) Tn	(2013)
Áreas marinas / Sea water	1 745 (000) Tn	(2013)
Aguas continentales / Inland waters	724 (000) Tn	(2013)

ENERGÍA / ENERGY

Intensidad energética del PIB (en barriles equivalentes de petróleo por millón de dólares del PIB a precios constantes de 2010) / Energy intensity of GDP (barrels of oil equivalent for each US\$ 1 million of GDP at constant 2010 prices)	0.8 (000)	(2012)
Producción de energía (en barriles equivalentes de petróleo) / Energy production (barrels of oil equivalent)		
Primaria / Primary	7 601 (000 000)	(2012)
Secundaria / Secondary	3 632 (000 000)	(2012)
Relación consumo/producción de energía / Energy consumption/production ratio		
Primaria / Primary	0.2 -	(2012)
Secundaria / Secondary	0.9 -	(2012)
Proporción renovable de la oferta energética / Renewable proportion of energy supply	22.7 %	(2011)
Consumo de energía eléctrica (en gigavatios-hora) / Consumption of electric power (gigawatts-hour)	1 202 (000) GW	(2012)
Capacidad instalada de producción de energía eléctrica (en megavatios) / Installed capacity for producing electricity (megawatts)	324 (000) MW	(2012)

Producción de energía por tipo de energía, 2012 (en porcentajes) / Energy production by type of energy, 2012 (percentages)

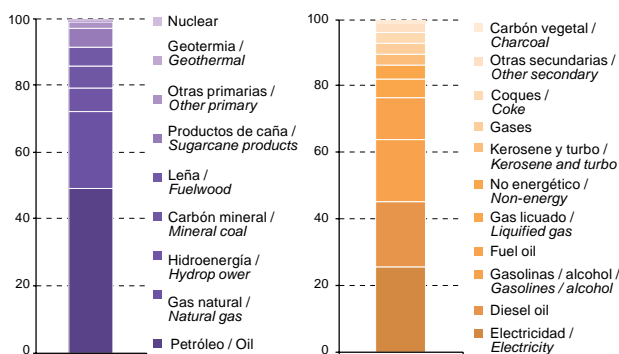

AIRE Y ATMÓSFERA / AIR AND ATMOSPHERE

Consumo de sustancias que agotan la capa de ozono (en toneladas PAO) Consumption of all ozone-depleting substances (tons of ODP)

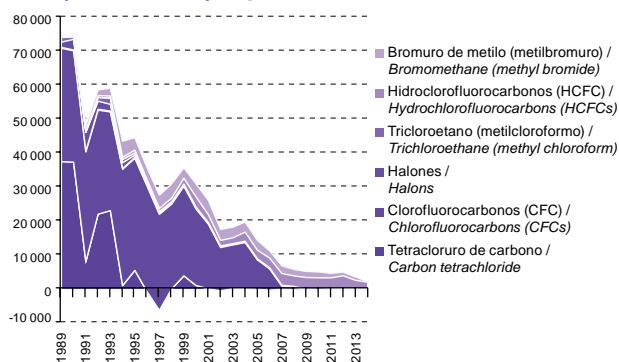

Consumo de sustancias que agotan la capa de ozono / Consumption of ozone-depleting substances	2 463	Tn PAO	(2014)
Hidroclorofluorocarbonos / Hydrochlorofluorocarbons (HCFC)	2 240	Tn PAO	(2014)
Metilbromuro / Methyl bromide	225	Tn PAO	(2014)
Clorofluorocarbonos / Chlorofluorocarbons (CFC)	-3	Tn PAO	(2014)
Metilcloroformo / Methyl chloroform	0	Tn PAO	(2014)
Gases de efecto invernadero / Greenhouse gases (GHG)			
Emissiones de CO ₂ por habitante / Tons of CO ₂ per capita	2.9	Tn	(2010)
Emissiones de CO ₂ por 1.000 dólares del PIB a precios constantes de 2010 / Tons of CO ₂ per US\$ 1,000 of GDP at constant 2010 prices	0.3	Tn	(2010)

DESASTRES NATURALES / NATURAL DISASTERS

Personas afectadas en el decenio / Number of persons affected during the past decade	125 155 (000) hab.	(2005-2014)
--	--------------------	-------------

GESTIÓN AMBIENTAL / ENVIRONMENTAL MANAGEMENT

Empresas con certificación ISO 14001 / Number of ISO 14001-certified enterprises	11 595 empresas / enterprises	(2014)
--	-------------------------------	--------

Acuerdos multilaterales ambientales: países de América Latina y el Caribe miembros de la CEPAL que han firmado, han aprobado, mantienen vigente o se han adherido a un acuerdo (de un total de 33 países) / Multilateral environmental agreements: number of ECLAC member countries that have become parties to the agreement through ratification, acceptance, approval or adhesion (out of a total of 33 countries)

Ramsar	28 países / countries
Patrimonio / Heritage	33 países / countries
CITES ^a	32 países / countries
Especies migratorias / Migratory species (CMS)	13 países / countries
Derecho del mar / The law of sea	31 países / countries
Viena / Vienna	33 países / countries
Montreal	33 países / countries
Basilea / Basel	32 países / countries
Diversidad biológica / Biological diversity	33 países / countries
Cambio climático / Climate change	33 países / countries
Desertificación / Desertification (UNCCD)	33 países / countries
Kyoto	33 países / countries
Rotterdam	30 países / countries
Cartagena	33 países / countries
Estocolmo / Stockholm	32 países / countries

^a Convención sobre el Comercio Internacional de Especies Amenazadas de Fauna y Flora Silvestres.
^a Convention on International Trade in Endangered Species of Wild Fauna and Flora.

Véanse los capítulos sobre fuentes estadísticas y notas técnicas para más información.
For information on statistical sources and technical notes, please refer to the specific chapter.

3.1 CONDICIONES FÍSICAS / *PHYSICAL CHARACTERISTICS*
 3.1.1 INFORMACIÓN GEOLÓGICA Y GEOGRÁFICA / *GEOLOGICAL AND GEOGRAPHICAL INFORMATION*

3.1.1.1 SUPERFICIE DEL PAÍS, 2012
COUNTRY SURFACE, 2012

(En miles de hectáreas / *Thousands of hectares*)

País	Superficie total / Total area	Superficie terrestre / Land area	Superficie de aguas continentales / Area of inland waters	Country
Anguila	9	9	...	Anguilla
Antigua y Barbuda	44	44	0	Antigua and Barbuda
Argentina	278 040	273 669	4 371	Argentina
Aruba	18	18	...	Aruba
Bahamas	1 388	1 001	387	Bahamas
Barbados	43	43	0	Barbados
Belice	2 297	2 281	16	Belize
Bolivia (Estado Plurinacional de)	109 858	108 330	1 528	Bolivia (Plurinational State of)
Brasil	851 577	835 814	15 763	Brazil
Chile	75 610	74 353	1 256	Chile
Colombia	114 175	110 950	3 225	Colombia
Costa Rica	5 110	5 106	4	Costa Rica
Cuba	10 988	10 644	344	Cuba
Dominica	75	75	0	Dominica
Ecuador	25 637	24 836	801	Ecuador
El Salvador	2 104	2 072	32	El Salvador
Ex Antillas Neerlandesas	80	80 ^a	...	Former Netherlands Antilles
Granada	34	34	...	Grenada
Guadalupe	170	169	1	Guadeloupe
Guatemala	10 889	10 716	173	Guatemala
Guyana	21 497	19 685	1 812	Guyana
Haití	2 775	2 756	19	Haiti
Honduras	11 249	11 189	60	Honduras
Islas Caimán	26	24	2	Cayman Islands
Islas Turcas y Caicos	95	95	...	Turks and Caicos Islands
Islas Vírgenes Británicas	15	15	...	British Virgin Islands
Islas Vírgenes de los Estados Unidos	35	35	...	United States Virgin Islands
Jamaica	1 099	1 083	16	Jamaica
Martinica	113	106	7	Martinique
México	196 438	194 395	2 043	Mexico
Montserrat	10	10	...	Montserrat
Nicaragua	13 037	12 034	1 003	Nicaragua
Panamá	7 542	7 434	108	Panama
Paraguay	40 675	39 730	945	Paraguay
Perú	128 522	128 000	522	Peru
Puerto Rico	887	887	...	Puerto Rico
República Dominicana	4 867	4 832	35	Dominican Republic
Saint Kitts y Nevis	26	26	0	Saint Kitts and Nevis
San Vicente y las Granadinas	39	39	0	Saint Vincent and the Grenadines
Santa Lucía	62	61	1	Saint Lucia
Suriname	16 382	15 600	782	Suriname
Trinidad y Tabago	513	513	0	Trinidad and Tobago
Uruguay	17 622	17 502	120	Uruguay
Venezuela (República Bolivariana de)	91 205	88 205	3 000	Venezuela (Bolivarian Republic of)
América Latina y el Caribe^b	2 042 877	2 004 500	38 377	Latin America and the Caribbean^b

^a Valor corresponde al último año disponible (2010).

^b Calculado a partir de la información disponible de los países de la región.

^a Value corresponds to the latest year available (2010).

^b Calculated on the basis of the information available from the countries of the region.

3.2 COBERTURA TERRESTRE, ECOSISTEMAS Y BIODIVERSIDAD / *LAND COVER, ECOSYSTEMS AND BIODIVERSITY*
 3.2.1 COBERTURA TERRESTRE / *LAND COVER*

3.2.1.1 **SUPERFICIE Y PROPORCIÓN DE ÁREAS PROTEGIDAS**
PROTECTED AREAS, TOTAL SURFACE AND PROPORTION

(En kilómetros cuadrados y porcentajes / *Square kilometres and percentages*)

País	Superficie / <i>Surface</i> (en kilómetros cuadrados / <i>square kilometres</i>)				Proporción / <i>Proportion</i> (en porcentajes / <i>percentages</i>)				Country
	1990	2000	2010	2012	1990	2000	2010	2012	
Antigua y Barbuda	74	80	122	122	0.7	0.8	1.2	1.2	<i>Antigua and Barbuda</i>
Argentina	131 162	168 293	194 518	194 695	4.5	5.7	6.6	6.6	<i>Argentina</i>
Bahamas	1 408	1 614	2 986	2 986	0.5	0.5	1.0	1.0	<i>Bahamas</i>
Barbados	3	3	3	3	0.1	0.1	0.1	0.1	<i>Barbados</i>
Belice	5 896	10 427	10 801	10 840	14.4	25.4	26.3	26.4	<i>Belize</i>
Bolivia (Estado Plurinacional de)	95 483	204 153	227 071	227 071	8.8	18.7	20.8	20.8	<i>Bolivia (Plurinational State of)</i>
Brasil	620 124	1 261 182	2 282 425	2 282 425	7.1	14.4	26.0	26.0	<i>Brazil</i>
Chile	135 590	142 391	153 339	153 339	13.3	14.0	15.0	15.0	<i>Chile</i>
Colombia	221 650	230 038	255 975	255 975	18.0	18.7	20.8	20.8	<i>Colombia</i>
Costa Rica	13 609	17 033	18 759	18 759	16.4	20.5	22.6	22.6	<i>Costa Rica</i>
Cuba	6 283	6 623	23 177	23 177	2.7	2.8	9.9	9.9	<i>Cuba</i>
Dominica	169	171	171	171	3.6	3.7	3.7	3.7	<i>Dominica</i>
Ecuador	122 899	128 791	128 542	128 557	35.4	37.1	37.0	37.0	<i>Ecuador</i>
El Salvador	1	25	1 865	2 359	0.0	0.1	6.9	8.7	<i>El Salvador</i>
Granada	6	7	7	12	0.1	0.1	0.1	0.3	<i>Grenada</i>
Guatemala	28 517	33 349	34 938	34 938	24.3	28.5	29.8	29.8	<i>Guatemala</i>
Guyana	700	4 445	11 008	11 008	0.3	2.1	5.2	5.2	<i>Guyana</i>
Haití	85	86	83	83	0.3	0.3	0.3	0.3	<i>Haiti</i>
Honduras	18 352	24 422	24 989	24 989	11.9	15.8	16.2	16.2	<i>Honduras</i>
Jamaica	1 095	3 578	3 618	3 618	2.1	7.0	7.1	7.1	<i>Jamaica</i>
México	52 453	187 538	308 912	309 489	2.3	8.3	13.7	13.7	<i>Mexico</i>
Nicaragua	20 143	45 703	55 004	55 015	11.9	27.0	32.5	32.5	<i>Nicaragua</i>
Panamá	16 535	17 842	21 021	21 021	11.1	12.0	14.1	14.1	<i>Panama</i>
Paraguay	11 684	20 279	25 712	25 712	2.9	5.1	6.4	6.4	<i>Paraguay</i>
Perú	63 339	105 843	241 349	250 212	4.6	7.7	17.7	18.3	<i>Peru</i>
República Dominicana	11 391	15 096	13 067	13 080	18.1	24.0	20.8	20.8	<i>Dominican Republic</i>
Saint Kitts y Nevis	26	26	26	26	0.8	0.8	0.8	0.8	<i>Saint Kitts and Nevis</i>
San Vicente y las Granadinas	83	83	83	83	1.2	1.2	1.2	1.2	<i>Saint Vincent and the Grenadines</i>
Santa Lucía	91	91	111	111	2.0	2.0	2.5	2.5	<i>Saint Lucia</i>
Suriname	7 141	23 471	23 704	23 704	4.6	15.0	15.2	15.2	<i>Suriname</i>
Trinidad y Tabago	1 620	2 120	2 195	2 195	7.4	9.7	10.1	10.1	<i>Trinidad and Tobago</i>
Uruguay	3 956	3 956	5 195	5 195	2.0	2.0	2.6	2.6	<i>Uruguay</i>
Venezuela (República Bolivariana de)	374 837	500 318	500 987	500 987	37.1	49.5	49.5	49.5	<i>Venezuela (Bolivarian Republic of)</i>
América Latina y el Caribe^a	1 966 406	3 159 080	4 571 762	4 581 957	8.8	14.1	20.3	20.4	Latin America and the Caribbean^a

^a Calculado a partir de la información disponible de los países de la región.

^a Calculated on the basis of the information available from the countries of the region.

3.2 COBERTURA TERRESTRE, ECOSISTEMAS Y BIODIVERSIDAD / LAND COVER, ECOSYSTEMS AND BIODIVERSITY
 3.2.1 COBERTURA TERRESTRE / LAND COVER

**3.2.1.2 SUPERFICIE Y PROPORCIÓN DE ÁREAS TERRESTRES PROTEGIDAS
 PROTECTED TERRESTRIAL AREAS, SURFACE AND PROPORTION**

(En kilómetros cuadrados y porcentajes / Square kilometres and percentages)

País	Superficie / Surface (en kilómetros cuadrados / square kilometres)				Proporción / Proportion (en porcentajes / percentages)				Country
	1990	2000	2010	2012	1990	2000	2010	2012	
Antigua y Barbuda	29	30	46	46	6.4	6.6	10.2	10.2	Antigua and Barbuda
Argentina	130 002	165 957	192 179	192 356	4.7	6.0	6.9	6.9	Argentina
Bahamas	818	989	1 837	1 837	6.1	7.4	13.7	13.7	Bahamas
Barbados	1	1	1	1	0.1	0.1	0.1	0.1	Barbados
Belice	5 805	7 846	8 133	8 171	26.0	35.2	36.5	36.7	Belize
Bolivia (Estado Plurinacional de)	95 483	204 153	227 071	227 071	8.8	18.7	20.8	20.8	Bolivia (Plurinational State of)
Brasil	599 409	1 224 624	2 240 920	2 240 920	7.0	14.4	26.3	26.3	Brazil
Chile	124 860	131 521	140 989	140 989	16.4	17.3	18.6	18.6	Chile
Colombia	220 862	225 271	242 477	242 477	19.3	19.7	21.2	21.2	Colombia
Costa Rica	9 869	12 336	13 911	13 911	19.1	23.9	26.9	26.9	Costa Rica
Cuba	4 752	5 017	13 859	13 859	4.3	4.5	12.4	12.4	Cuba
Dominica	164	166	166	166	21.4	21.7	21.7	21.7	Dominica
Ecuador	56 404	62 102	61 231	61 246	21.9	24.1	23.7	23.7	Ecuador
El Salvador	1	25	1 393	1 737	0.0	0.1	6.8	8.4	El Salvador
Granada	6	6	6	8	1.7	1.7	1.7	2.2	Grenada
Guatemala	28 498	32 430	33 997	33 997	25.9	29.5	30.9	30.9	Guatemala
Guyana	700	4 445	11 008	11 008	0.3	2.1	5.2	5.2	Guyana
Haití	85	86	83	83	0.3	0.3	0.3	0.3	Haiti
Honduras	18 108	23 824	23 903	23 903	16.0	21.0	21.1	21.1	Honduras
Jamaica	1 089	1 751	1 758	1 758	9.8	15.8	15.9	15.9	Jamaica
México	47 732	151 527	253 451	253 906	2.4	7.7	12.9	12.9	Mexico
Nicaragua	19 917	39 405	39 831	39 843	15.4	30.5	30.8	30.8	Nicaragua
Panamá	13 788	14 408	15 609	15 609	18.2	19.0	20.6	20.6	Panama
Paraguay	11 684	20 279	25 712	25 712	2.9	5.1	6.4	6.4	Paraguay
Perú	61 387	103 892	238 652	247 516	4.7	8.0	18.4	19.1	Peru
República Dominicana	9 691	10 759	8 985	8 999	20.0	22.2	18.5	18.6	Dominican Republic
Saint Kitts y Nevis	10	10	10	10	3.6	3.6	3.6	3.6	Saint Kitts and Nevis
San Vicente y las Granadinas	45	45	45	45	10.9	10.9	10.9	10.9	Saint Vincent and the Grenadines
Santa Lucía	89	89	105	105	14.3	14.3	16.9	16.9	Saint Lucia
Suriname	5 160	21 490	21 723	21 723	3.5	14.6	14.7	14.7	Suriname
Trinidad y Tabago	1 588	1 653	1 699	1 699	30.5	31.7	32.6	32.6	Trinidad and Tobago
Uruguay	3 882	3 883	4 789	4 789	2.2	2.2	2.7	2.7	Uruguay
Venezuela (República Bolivariana de)	368 282	485 288	485 956	485 956	40.1	52.9	53.0	53.0	Venezuela (Bolivarian Republic of)
América Latina y el Caribe^a	1 840 198	2 955 306	4 311 535	4 321 454	9.0	14.5	21.1	21.1	Latin America and the Caribbean^a

^a Calculado a partir de la información disponible de los países de la región.

^a Calculated on the basis of the information available from the countries of the region.

3.2 COBERTURA TERRESTRE, ECOSISTEMAS Y BIODIVERSIDAD / *LAND COVER, ECOSYSTEMS AND BIODIVERSITY*
 3.2.1 COBERTURA TERRESTRE / *LAND COVER*

3.2.1.3 SUPERFICIE Y PROPORCIÓN DE ÁREAS MARINAS PROTEGIDAS
PROTECTED MARINE AREAS, SURFACE AND PROPORTION

(En kilómetros cuadrados y porcentajes / *Square kilometres and percentages*)

País	Superficie / <i>Surface</i> (en kilómetros cuadrados / <i>square kilometres</i>)				Proporción / <i>Proportion</i> (en porcentajes / <i>percentages</i>)				Country
	1990	2000	2010	2012	1990	2000	2010	2012	
Antigua y Barbuda	45	50	76	76	0.5	0.5	0.8	0.8	<i>Antigua and Barbuda</i>
Argentina	1 161	2 335	2 339	2 339	0.8	1.6	1.6	1.6	<i>Argentina</i>
Bahamas	591	625	1 149	1 149	0.2	0.2	0.4	0.4	<i>Bahamas</i>
Barbados	2	2	3	3	0.1	0.1	0.1	0.1	<i>Barbados</i>
Belice	91	2 581	2 669	2 669	0.5	13.7	14.2	14.2	<i>Belize</i>
Brasil	20 715	36 558	41 505	41 505	8.2	14.4	16.3	16.3	<i>Brazil</i>
Chile	10 730	10 870	12 350	12 350	4.1	4.2	4.7	4.7	<i>Chile</i>
Colombia	789	4 768	13 499	13 499	0.9	5.7	16.1	16.1	<i>Colombia</i>
Costa Rica	3 740	4 697	4 848	4 848	11.9	15.0	15.5	15.5	<i>Costa Rica</i>
Cuba	1 531	1 606	9 318	9 318	1.3	1.3	7.6	7.6	<i>Cuba</i>
Dominica	5	5	5	5	0.1	0.1	0.1	0.1	<i>Dominica</i>
Ecuador	66 496	66 689	67 311	67 311	74.7	75.0	75.7	75.7	<i>Ecuador</i>
El Salvador	...	0	472	622	...	0.0	7.2	9.5	<i>El Salvador</i>
Granada	...	1	1	4	...	0.0	0.0	0.1	<i>Granada</i>
Guatemala	19	919	941	941	0.3	12.7	13.0	13.0	<i>Guatemala</i>
Honduras	244	598	1 086	1 086	0.6	1.5	2.7	2.7	<i>Honduras</i>
Jamaica	6	1 827	1 860	1 860	0.0	4.5	4.6	4.6	<i>Jamaica</i>
México	4 721	36 012	55 460	55 583	1.6	12.2	18.8	18.9	<i>Mexico</i>
Nicaragua	227	6 298	15 173	15 173	0.6	15.7	37.7	37.7	<i>Nicaragua</i>
Panamá	2 747	3 434	5 412	5 412	3.8	4.7	7.4	7.4	<i>Panama</i>
Perú	1 952	1 952	2 696	2 696	2.8	2.8	3.9	3.9	<i>Peru</i>
República Dominicana	1 700	4 337	4 081	4 081	11.9	30.4	28.6	28.6	<i>Dominican Republic</i>
Saint Kitts y Nevis	17	17	17	17	0.5	0.5	0.5	0.5	<i>Saint Kitts and Nevis</i>
San Vicente y las Granadinas	38	38	38	38	0.6	0.6	0.6	0.6	<i>Saint Vincent and the Grenadines</i>
Santa Lucía	2	2	6	6	0.1	0.1	0.2	0.2	<i>Saint Lucia</i>
Suriname	1 981	1 981	1 981	1 981	22.9	22.9	22.9	22.9	<i>Suriname</i>
Trinidad y Tabago	32	466	496	496	0.2	2.8	3.0	3.0	<i>Trinidad and Tobago</i>
Uruguay	73	73	406	406	0.3	0.3	1.7	1.7	<i>Uruguay</i>
Venezuela (República Bolivariana de)	6 555	15 031	15 031	15 031	7.0	16.0	16.0	16.0	<i>Venezuela (Bolivarian Republic of)</i>
América Latina y el Caribe^a	126 208	203 774	260 227	260 503	6.2	9.9	12.7	12.7	<i>Latin America and the Caribbean^a</i>

^a Calculado a partir de la información disponible de los países de la región.

^a Calculated on the basis of the information available from the countries of the region.

**3.2.2.1 SUPERFICIE DE HUMEDALES BAJO LA CONVENCION DE RAMSAR
 WETLAND SURFACE UNDER THE RAMSAR CONVENTION**

(En kilómetros cuadrados / Square kilometres)

País	2007	2008	2009	2010	2011	2012	2013	2014	Country
Antigua y Barbuda	3 600	3 600	3 600	3 600	3 600	3 600	3 600	3 600	Antigua and Barbuda
Argentina	3 992 201	4 087 201	5 318 136	5 318 136	5 339 586	5 382 281	5 382 281	5 382 521	Argentina
Aruba	70	Aruba
Bahamas	32 600	32 600	32 600	32 600	32 600	32 600	32 600	32 600	Bahamas
Barbados	33	33	33	33	33	33	33	33	Barbados
Belice	23 592	23 592	23 592	23 592	23 592	23 592	23 592	23 592	Belize
Bolivia (Estado Plurinacional de)	7 894 472	7 894 472	7 894 472	7 894 472	7 894 472	7 894 472	12 439 894	14 842 405	Bolivia (Plurinational State of)
Brasil	6 434 086	6 434 086	6 441 086	6 568 359	6 568 359	6 568 359	6 568 359	7 225 687	Brazil
Chile	312 268	312 268	345 194	358 990	358 990	358 990	358 990	358 989	Chile
Colombia	447 888	458 525	458 525	458 525	458 525	458 525	458 525	458 525	Colombia
Costa Rica	510 050	510 050	510 050	569 742	569 742	569 742	569 742	569 742	Costa Rica
Cuba	1 188 411	1 188 411	1 188 411	1 188 411	1 188 411	1 188 411	1 188 411	1 188 411	Cuba
Ecuador	170 771	201 126	201 126	201 126	202 597	286 652	286 652	286 651	Ecuador
El Salvador	128 677	128 677	128 677	146 414	195 868	195 868	195 868	207 384	El Salvador
Ex Antillas Neerlandesas	1 940	1 940	1 940	1 940	1 940	1 940	6 213	6 213	Former Netherlands Antilles
Granada	518	518	518	Grenada
Guatemala	628 592	628 592	628 592	628 592	628 592	628 592	628 592	628 592	Guatemala
Honduras	223 320	223 320	223 320	223 320	223 320	223 320	239 546	270 224	Honduras
Islas Caimán	82	82	82	82	82	82	82	82	Cayman Islands
Islas Turcas y Caicos	58 617	58 617	58 617	58 617	58 617	58 617	58 617	58 617	Turks and Caicos Islands
Islas Vírgenes Británicas	1 071	1 071	1 071	1 071	1 071	1 071	1 071	1 071	British Virgin Islands
Jamaica	37 765	37 765	37 765	37 765	37 847	37 847	37 847	37 847	Jamaica
México	5 317 878	8 118 767	8 368 314	8 579 705	8 588 075	8 620 614	8 627 279	8 833 752	Mexico
Nicaragua	405 691	405 691	405 691	405 691	406 852	406 852	406 852	406 852	Nicaragua
Panamá	159 903	159 903	159 903	183 992	183 992	183 992	183 992	183 992	Panama
Paraguay	785 970	785 970	785 970	785 970	785 970	785 970	785 970	785 970	Paraguay
Perú	6 780 643	6 784 042	6 784 042	6 784 042	6 784 042	6 784 042	6 784 042	6 784 042	Peru
República Dominicana	20 000	20 000	20 000	20 000	24 600	24 600	102 119	135 097	Dominican Republic
Santa Lucía	85	85	85	85	85	85	85	85	Saint Lucia
Suriname	12 000	12 000	12 000	12 000	12 000	12 000	12 000	12 000	Suriname
Trinidad y Tabago	15 919	15 919	15 919	15 919	15 919	15 919	15 919	15 919	Trinidad and Tobago
Uruguay	424 904	424 904	424 904	424 904	424 904	424 904	424 904	424 904	Uruguay
Venezuela (República Bolivariana de)	263 636	263 636	263 636	263 636	263 636	263 636	263 636	263 636	Venezuela (Bolivarian Republic of)
América Latina y el Caribe^a	36 276 665	39 216 945	40 737 353	41 191 331	41 277 919	41 437 726	46 087 831	49 429 623	Latin America and the Caribbean^a

^a Calculado a partir de la información disponible de los países de la región.

^a Calculated on the basis of the information available from the countries of the region.

3.2 COBERTURA TERRESTRE, ECOSISTEMAS Y BIODIVERSIDAD / LAND COVER, ECOSYSTEMS AND BIODIVERSITY
3.2.3 BOSQUES / FOREST

3.2.3.1 SUPERFICIE DE BOSQUE Y PROPORCIÓN DE LA SUPERFICIE CUBIERTA POR BOSQUES
FOREST AREA AND PROPORTION OF LAND AREA COVERED BY FOREST

(En miles de hectáreas y porcentajes / Thousands of hectares and percentages)

País	Superficie / Surface (en miles de hectáreas / thousands of hectares)					Proporción / Proportion (en porcentajes / percentages)					Country
	1990	2000	2005	2010	2015	1990	2000	2005	2010	2015	
Anguila	6	6	6	6	6	61.1	61.1	61.1	61.1	61.1	Anguilla
Antigua y Barbuda	10	10	10	10	10	23.4	22.7	22.3	22.3	22.3	Antigua and Barbuda
Argentina	34 793	31 860	30 186	28 596	27 112	12.7	11.6	11.0	10.4	9.9	Argentina
Aruba	0	0	0	0	0	2.3	2.3	2.3	2.3	2.3	Aruba
Bahamas	515	515	515	515	515	51.4	51.4	51.4	51.4	51.4	Bahamas
Barbados	6	6	6	6	6	14.7	14.7	14.7	14.7	14.7	Barbados
Belice	1 616	1 459	1 417	1 391	1 366	70.8	64.0	62.1	61.0	59.9	Belize
Bolivia (Estado Plurinacional de)	62 795	60 091	58 734	56 209	54 764	58.0	55.5	54.2	51.9	50.6	Bolivia (Plurinational State of)
Brasil	546 705	521 274	506 734	498 458	493 538	65.4	62.4	60.6	59.6	59.0	Brazil
Chile	15 263	15 834	16 042	16 231	17 735	20.5	21.3	21.6	21.8	23.9	Chile
Colombia	64 417	61 798	60 201	58 635	58 502	58.1	55.7	54.3	52.8	52.7	Colombia
Costa Rica	2 564	2 376	2 491	2 605	2 756	50.2	46.5	48.8	51.0	54.0	Costa Rica
Cuba	2 058	2 435	2 697	2 932	3 200	19.3	22.9	25.3	27.5	30.1	Cuba
Dominica	50	47	46	45	43	66.7	63.1	61.3	59.5	57.8	Dominica
Ecuador	14 631	13 729	13 335	12 942	12 548	58.9	55.3	53.7	52.1	50.5	Ecuador
El Salvador	377	332	309	287	265	18.2	16.0	14.9	13.9	12.8	El Salvador
Ex Antillas Neerlandesas	1	1	1	1	1	1.5	1.5	1.5	1.5	1.5	Former Netherlands Antilles
Granada	17	17	17	17	17	50.0	50.0	50.0	50.0	50.0	Grenada
Guadalupe	73	73	73	72	71	43.6	43.5	43.4	42.7	42.5	Guadeloupe
Guatemala	4 748	4 208	3 938	3 722	3 540	44.3	39.3	36.7	34.7	33.0	Guatemala
Guyana	16 660	16 622	16 602	16 576	16 526	84.6	84.4	84.3	84.2	84.0	Guyana
Haití	116	109	105	101	97	4.2	4.0	3.8	3.7	3.5	Haiti
Honduras	8 136	6 392	5 792	5 192	4 592	72.7	57.1	51.8	46.4	41.0	Honduras
Islas Caimán	13	13	13	13	13	52.9	52.9	52.9	52.9	52.9	Cayman Islands
Islas Turcas y Caicos	34	34	34	34	34	80.0	80.0	80.0	80.0	80.0	Turks and Caicos Islands
Islas Vírgenes Británicas	4	4	4	4	4	24.7	24.5	24.4	24.3	24.1	British Virgin Islands
Islas Vírgenes de los Estados Unidos	24	20	19	18	18	67.4	58.5	53.5	51.9	50.3	United States Virgin Islands
Jamaica	345	341	339	337	335	31.8	31.5	31.3	31.1	31.0	Jamaica
Martinica	49	49	49	49	49	45.8	45.8	45.8	45.8	45.8	Martinique
México	69 760	67 856	67 083	66 498	66 040	35.9	34.9	34.5	34.2	34.0	Mexico
Montserrat	4	3	3	3	3	35.0	25.0	25.0	25.0	25.0	Montserrat
Nicaragua	4 514	3 814	3 464	3 114	3 114	37.5	31.7	28.8	25.9	25.9	Nicaragua
Panamá	5 040	4 867	4 782	4 699	4 617	67.8	65.5	64.3	63.2	62.1	Panama
Paraguay	21 157	19 368	18 475	16 950	15 323	53.3	48.7	46.5	42.7	38.6	Paraguay
Perú	77 921	76 147	75 528	74 811	73 973	60.9	59.5	59.0	58.4	57.8	Peru
Puerto Rico	287	450	463	479	496	33.5	52.6	54.0	56.0	57.9	Puerto Rico
República Dominicana	1 105	1 486	1 652	1 817	1 983	22.9	30.8	34.2	37.6	41.0	Dominican Republic
Saint Kitts y Nevis	11	11	11	11	11	42.3	42.3	42.3	42.3	42.3	Saint Kitts and Nevis
San Vicente y las Granadinas	25	26	26	27	27	64.1	66.7	66.7	69.2	69.2	Saint Vincent and the Grenadines
Santa Lucía	22	21	21	21	20	35.7	34.8	34.3	33.8	33.3	Saint Lucia
Suriname	15 430	15 391	15 371	15 351	15 332	96.0	95.8	95.7	95.5	95.4	Suriname
Trinidad y Tabago	241	234	230	226	234	46.9	45.5	44.8	44.1	45.7	Trinidad and Tobago
Uruguay	798	1 370	1 522	1 731	1 845	4.6	7.8	8.7	9.9	10.5	Uruguay
Venezuela (República Bolivariana de)	52 026	49 151	47 713	47 505	46 683	59.0	55.7	54.1	53.9	52.9	Venezuela (Bolivarian Republic of)
América Latina y el Caribe^a	1 024 365	979 850	956 057	938 247	927 364	51.1	48.9	47.7	46.8	46.3	Latin America and the Caribbean^a

^a Calculado a partir de la información disponible de los países de la región.

^a Calculated on the basis of the information available from the countries of the region.

**3.2.3.2 SUPERFICIE DE BOSQUE NATURAL, PROPORCIÓN DE LA SUPERFICIE TERRESTRE Y DE LA SUPERFICIE DE BOSQUE
NATURAL FOREST AREA, PROPORTION OF LAND AREA AND PROPORTION OF FORESTED AREA**

(En miles de hectáreas y porcentajes/Thousands of hectares and percentages)

País	Superficie de bosque natural / Natural forest area (en miles de hectáreas / thousands of hectares)					Proporción de la superficie terrestre / Proportion of land area (en porcentajes / percentages)					Proporción de la superficie de bosque / Proportion of forested area (en porcentajes / percentages)					Country
	1990	2000	2005	2010	2015	1990	2000	2005	2010	2015	1990	2000	2005	2010	2015	
Argentina	34 027.0	30 784.0	29 013.0	27 409.0	25 910.0	12.4	11.2	10.6	10.0	9.5	97.8	96.6	96.1	95.8	95.6	Argentina
Bahamas	515.0	515.0	515.0	515.0	515.0	51.4	51.4	51.4	51.4	51.4	100.0	100.0	100.0	100.0	100.0	Bahamas
Barbados	6.3	6.3	6.3	14.6	14.6	14.6	99.8	99.5	99.9	Barbados
Belice	1 613.8	1 457.0	1 414.2	1 389.0	1 363.9	70.8	63.9	62.0	60.9	59.8	99.9	99.8	99.8	99.8	99.8	Belize
Bolivia (Estado Plurinacional de)	62 775.0	60 071.0	58 714.0	56 189.0	54 738.0	57.9	55.5	54.2	51.9	50.5	100.0	100.0	100.0	100.0	100.0	Bolivia (Plurinational State of)
Brasil	541 721.0	516 098.0	501 114.0	491 485.0	485 802.0	64.8	61.7	60.0	58.8	58.1	99.1	99.0	98.9	98.6	98.4	Brazil
Chile	13 556.0	13 898.0	13 979.0	13 847.0	14 691.0	18.2	18.7	18.8	18.6	19.8	88.8	87.8	87.1	85.3	82.8	Chile
Colombia	64 406.7	61 775.2	60 130.7	58 588.7	58 430.8	58.1	55.7	54.2	52.8	52.7	100.0	100.0	99.9	99.9	99.9	Colombia
Costa Rica	2 269.4	2 173.3	2 281.0	2 387.8	2 738.4	44.4	42.6	44.7	46.8	53.6	88.5	91.5	91.6	91.7	99.4	Costa Rica
Cuba	1 711.0	2 093.0	2 309.0	2 436.0	2 644.0	16.1	19.7	21.7	22.9	24.8	83.1	86.0	85.6	83.1	82.6	Cuba
Dominica	50.0	47.2	45.9	44.6	43.2	66.7	63.0	61.2	59.4	57.6	100.0	99.8	99.8	99.8	99.8	Dominica
Ecuador	14 586.4	13 658.8	13 270.1	12 881.3	12 492.6	58.7	55.0	53.4	51.9	50.3	99.7	99.5	99.5	99.5	99.6	Ecuador
El Salvador	367.1	319.5	295.2	272.0	248.8	17.7	15.4	14.2	13.1	12.0	97.4	96.2	95.5	94.8	93.9	El Salvador
Granada	16.8	16.8	16.8	16.8	16.8	49.4	49.4	49.4	49.4	49.4	98.8	98.8	98.8	98.8	98.8	Grenada
Guadalupe	69.0	68.9	68.7	67.5	67.3	41.1	41.0	40.9	40.2	40.0	94.3	94.3	94.2	94.1	94.1	Guadeloupe
Guatemala	4 697.0	4 115.0	3 837.0	3 590.0	3 355.0	43.8	38.4	35.8	33.5	31.3	98.9	97.8	97.4	96.5	94.8	Guatemala
Guyana	16 660.0	16 622.0	16 602.0	16 576.0	16 526.0	84.6	84.4	84.3	84.2	84.0	100.0	100.0	100.0	100.0	100.0	Guyana
Haití	104.0	89.0	81.0	73.0	65.0	3.8	3.2	2.9	2.6	2.4	89.7	81.7	77.1	72.3	67.0	Haiti
Honduras	5 792.0	5 192.0	4 592.0	51.8	46.4	41.0	100.0	100.0	100.0	Honduras
Islas Vírgenes de los Estados Unidos	23.6	20.5	18.7	18.2	...	67.4	58.5	53.5	51.9	...	100.0	100.0	100.0	100.0	...	United States Virgin Islands
Jamaica	335.7	332.7	331.0	329.8	328.3	31.0	30.7	30.6	30.5	30.3	97.4	97.6	97.6	97.8	97.9	Jamaica
Martinica	46.1	46.1	46.1	46.1	46.1	43.5	43.5	43.5	43.5	43.5	95.1	95.1	95.1	95.1	95.1	Martinique
México	69 757.0	67 821.0	67 043.0	66 439.0	65 953.0	35.9	34.9	34.5	34.2	33.9	100.0	99.9	99.9	99.9	99.9	Mexico
Montserrat	3.5	2.5	2.5	2.5	2.5	35.0	25.0	25.0	25.0	25.0	100.0	100.0	100.0	100.0	100.0	Montserrat
Nicaragua	3 463.2	3 022.3	3 066.0	28.8	25.1	25.5	100.0	97.1	98.5	Nicaragua
Panamá	5 027.5	4 823.4	4 720.5	4 620.4	4 536.6	67.6	64.9	63.5	62.2	61.0	99.8	99.1	98.7	98.3	98.3	Panama
Paraguay	21 134.0	19 332.0	18 432.0	16 894.0	15 225.0	53.2	48.7	46.4	42.5	38.3	99.9	99.8	99.8	99.7	99.4	Paraguay
Perú	77 658.0	75 432.0	74 774.0	73 818.0	72 816.0	60.7	58.9	58.4	57.7	56.9	99.7	99.1	99.0	98.7	98.4	Peru
Puerto Rico	287.0	450.1	462.9	479.4	496.0	33.5	52.6	54.0	56.0	57.9	100.0	100.0	100.0	100.0	100.0	Puerto Rico
República Dominicana	1 087.0	1 465.4	1 613.0	1 736.1	1 864.0	22.5	30.3	33.4	35.9	38.6	98.4	98.6	97.6	95.5	94.0	Dominican Republic
San Vicente y las Granadinas	...	26.0	26.0	27.0	27.0	...	66.7	66.7	69.2	69.2	...	100.0	100.0	100.0	100.0	Saint Vincent and the Grenadines
Santa Lucía	18.7	18.1	17.8	17.5	17.2	30.6	29.6	29.1	28.6	28.1	85.6	85.1	84.9	84.7	84.5	Saint Lucia
Suriname	15 417.0	15 378.0	15 358.0	15 338.0	15 319.0	96.0	95.7	95.6	95.5	95.4	99.9	99.9	99.9	99.9	99.9	Suriname
Trinidad y Tabago	225.7	217.6	213.0	208.4	223.2	44.0	42.4	41.5	40.6	43.5	93.8	93.2	92.6	92.0	95.2	Trinidad and Tobago
Uruguay	596.8	740.7	739.8	752.3	783.0	3.4	4.2	4.2	4.3	4.5	74.8	54.1	48.6	43.5	42.4	Uruguay
Venezuela (República Bolivariana de)	46 948.0	46 126.0	53.2	52.3	98.8	98.8	Venezuela (Bolivarian Republic of)
América Latina y el Caribe^a	1 015 549.2	969 349.8	944 538.0	923 741.4	911 171.2	47.4	45.4	44.7	46.1	45.4	92.8	92.9	93.8	98.4	98.2	Latin America and the Caribbean ^a

^a Calculado a partir de la información disponible de los países de la región.

^a Calculated on the basis of the information available from the countries of the region.

3.2 COBERTURA TERRESTRE, ECOSISTEMAS Y BIODIVERSIDAD / LAND COVER, ECOSYSTEMS AND BIODIVERSITY
3.2.3 BOSQUES / FOREST

3.2.3.3 SUPERFICIE DE PLANTACIONES FORESTALES Y PROPORCIÓN DE LA SUPERFICIE DE BOSQUE
FOREST PLANTATIONS AREA AND PROPORTION OF FORESTED AREA

(En miles de hectáreas y porcentajes / Thousands of hectares and percentages)

País	Superficie de plantaciones forestales / Forest plantations area (en miles de hectáreas / thousands of hectares)					Proporción de la superficie de bosque / Proportion of forested area (en porcentajes / percentages)					Country
	1990	2000	2005	2010	2015	1990	2000	2005	2010	2015	
Argentina	766	1 076	1 173	1 187	1 202	2.2	3.4	3.9	4.2	4.4	Argentina
Bahamas	0	0	0	0	0	0.0	0.0	0.0	0.0	0.0	Bahamas
Barbados	0	0	0	0.2	0.5	0.1	Barbados
Belice	2	2	2	2	2	0.1	0.2	0.2	0.2	0.2	Belize
Bolivia (Estado Plurinacional de)	20	20	20	20	26	0.0	0.0	0.0	0.0	0.0	Bolivia (Plurinational State of)
Brasil	4 984	5 176	5 620	6 973	7 736	0.9	1.0	1.1	1.4	1.6	Brazil
Chile	1 707	1 936	2 063	2 384	3 044	11.2	12.2	12.9	14.7	17.2	Chile
Colombia	10	23	71	47	71	0.0	0.0	0.1	0.1	0.1	Colombia
Costa Rica	295	203	210	217	18	11.5	8.5	8.4	8.3	0.6	Costa Rica
Cuba	347	342	388	496	556	16.9	14.0	14.4	16.9	17.4	Cuba
Dominica	0	0	0	0	0	0.0	0.2	0.2	0.2	0.2	Dominica
Ecuador	44	70	65	60	55	0.3	0.5	0.5	0.5	0.4	Ecuador
El Salvador	10	13	14	15	16	2.6	3.8	4.5	5.2	6.1	El Salvador
Granada	0	0	0	0	0	1.2	1.2	1.2	1.2	1.2	Grenada
Guadalupe	4	4	4	4	4	5.7	5.7	5.8	5.9	5.9	Guadeloupe
Guatemala	51	93	101	132	185	1.1	2.2	2.6	3.5	5.2	Guatemala
Guyana	0	0	0	0	0	0.0	0.0	0.0	0.0	0.0	Guyana
Haití	12	20	24	28	32	10.3	18.3	22.9	27.7	33.0	Haiti
Honduras	0	0	0	0.0	0.0	0.0	Honduras
Islas Vírgenes de los Estados Unidos	0	0	0	0	...	0.0	0.0	0.0	0.0	...	United States Virgin Islands
Jamaica	9	8	8	7	7	2.6	2.4	2.4	2.2	2.1	Jamaica
Martinica	2	2	2	2	2	4.9	4.9	4.9	4.9	4.9	Martinique
México	3	35	40	59	87	0.0	0.1	0.1	0.1	0.1	Mexico
Montserrat	0	0	0	0	0	0.0	0.0	0.0	0.0	0.0	Montserrat
Nicaragua	1	92	48	0.0	2.9	1.5	Nicaragua
Panamá	13	44	62	79	80	0.2	0.9	1.3	1.7	1.7	Panama
Paraguay	23	36	43	56	98	0.1	0.2	0.2	0.3	0.6	Paraguay
Perú	263	715	754	993	1 157	0.3	0.9	1.0	1.3	1.6	Peru
Puerto Rico	0	0	0	0	0	0.0	0.0	0.0	0.0	0.0	Puerto Rico
República Dominicana	18	21	39	81	119	1.6	1.4	2.4	4.5	6.0	Dominican Republic
San Vicente y las Granadinas	...	0	0	0	0	...	0.0	0.0	0.0	0.0	Saint Vincent and the Grenadines
Santa Lucía	3	3	3	3	3	14.4	14.9	15.1	15.3	15.5	Saint Lucia
Suriname	13	13	13	13	13	0.1	0.1	0.1	0.1	0.1	Suriname
Trinidad y Tabago	15	16	17	18	11	6.2	6.8	7.4	8.0	4.8	Trinidad and Tobago
Uruguay	201	629	782	979	1 062	25.2	45.9	51.4	56.5	57.6	Uruguay
Venezuela (República Bolivariana de)	557	557	1.2	1.2	Venezuela (Bolivarian Republic of)
América Latina y el Caribe^a	8 816	10 500	11 520	14 505	16 193	0.9	1.1	1.2	1.5	1.7	Latin America and the Caribbean^a

^a Calculado a partir de la información disponible de los países de la región.

^a Calculated on the basis of the information available from the countries of the region.

3.3 RECURSOS ENERGÉTICOS / ENERGY RESOURCES

3.3.1 PRODUCCIÓN Y CONSUMO DE ENERGÍA DE RECURSOS RENOVABLES Y NO RENOVABLES / PRODUCTION AND CONSUMPTION OF ENERGY FROM RENEWABLE AND NON-RENEWABLE RESOURCES

3.3.1.1 INTENSIDAD ENERGÉTICA DEL PRODUCTO INTERNO BRUTO
ENERGY INTENSITY OF GROSS DOMESTIC PRODUCT

(Consumo total de energía en miles de barriles equivalentes de petróleo por millón de dólares de PIB (a precios constantes de 2010) /
Total energy consumption in thousands of barrels of oil equivalent for each million dollars of GDP (at constant 2010 prices))

País	2006	2007	2008	2009	2010	2011	2012	Country
Argentina	0.92	0.89	0.87	0.85	0.81	0.73	0.76	Argentina
Barbados	0.69	0.70	0.76	0.75	0.73	0.72	0.67	Barbados
Belice	1.27	1.23	1.10	1.37	1.23	1.37	1.12	Belize
Bolivia (Estado Plurinacional de)	2.15	2.20	2.22	2.25	2.19	2.21	2.05	Bolivia (Plurinational State of)
Brasil	0.74	0.74	0.73	0.71	0.72	0.73	0.74	Brazil
Chile	0.86	0.87	0.85	0.85	0.83	0.84	0.77	Chile
Colombia	0.69	0.64	0.66	0.60	0.57	0.57	0.59	Colombia
Costa Rica	0.77	0.78	0.80	0.76	0.73	0.70	0.66	Costa Rica
Cuba	0.77	0.68	0.83	0.99	0.84	0.78	0.72	Cuba
Ecuador	1.03	1.05	1.05	1.09	1.09	1.07	1.05	Ecuador
El Salvador	1.18	1.03	0.98	0.96	0.95	0.93	0.96	El Salvador
Granada	0.66	0.66	0.62	0.65	0.67	0.64	0.63	Grenada
Guatemala	1.41	1.35	1.27	1.43	1.62	1.57	1.52	Guatemala
Guyana	1.98	2.07	2.01	1.79	1.82	1.90	1.94	Guyana
Haití	2.98	3.03	3.03	2.95	3.10	3.02	2.91	Haiti
Honduras	1.75	1.80	1.73	1.78	1.72	1.67	1.69	Honduras
Jamaica	2.18	1.67	1.59	1.22	1.12	1.28	1.25	Jamaica
México	0.80	0.79	0.82	0.82	0.80	0.81	0.77	Mexico
Nicaragua	1.70	1.71	1.61	1.64	1.63	1.59	1.11	Nicaragua
Panamá	0.89	0.85	0.78	0.82	0.81	0.78	0.75	Panama
Paraguay	1.60	1.52	1.54	1.66	1.56	1.52	1.57	Paraguay
Perú	0.76	0.75	0.74	0.81	0.76	0.75	0.75	Peru
República Dominicana	0.88	0.81	0.79	0.77	0.75	0.74	0.70	Dominican Republic
Suriname	1.05	0.99	1.01	0.97	1.02	0.92	1.02	Suriname
Trinidad y Tabago	4.35	4.30	3.99	4.36	4.66	4.69	4.81	Trinidad and Tobago
Uruguay	0.60	0.61	0.66	0.68	0.67	0.64	0.63	Uruguay
Venezuela (República Bolivariana de)	1.30	1.24	1.42	1.47	1.75	1.38	1.45	Venezuela (Bolivarian Republic of)
América Latina y el Caribe^a	0.85	0.83	0.84	0.84	0.84	0.82	0.82	Latin America and the Caribbean^a

^a Calculado a partir de la información disponible de los países de la región.

^a Calculated on the basis of the information available from the countries of the region.

3.3 RECURSOS ENERGÉTICOS / ENERGY RESOURCES

3.3.1 PRODUCCIÓN Y CONSUMO DE ENERGÍA DE RECURSOS RENOVABLES Y NO RENOVABLES / PRODUCTION AND CONSUMPTION OF ENERGY FROM RENEWABLE AND NON-RENEWABLE RESOURCES

3.3.1.2 PRODUCCIÓN DE ENERGÍA PRIMARIA Y SECUNDARIA
PRODUCTION OF PRIMARY AND SECONDARY ENERGY

(En miles de barriles equivalentes de petróleo / Thousands of barrels of oil equivalent)

País	Primaria / Primary ^a							Country
	2006	2007	2008	2009	2010	2011	2012	
Argentina	614 186.1	578 117.8	579 862.0	571 894.6	558 893.1	545 532.1	527 445.0	Argentina
Barbados	738.7	706.9	646.6	632.4	662.6	560.8	541.6	Barbados
Belice	1 362.5	1 631.3	1 828.7	2 243.2	2 342.4	2 209.4	1 726.0	Belize
Bolivia (Estado Plurinacional de)	114 272.0	120 493.9	124 075.8	110 007.3	122 062.1	131 394.2	144 598.1	Bolivia (Plurinational State of)
Brasil	1 507 197.8	1 581 972.6	1 675 577.8	1 695 445.3	1 816 654.2	1 827 474.6	1 840 099.8	Brazil
Chile	71 279.1	65 825.8	68 969.5	70 076.0	65 509.7	66 642.0	90 590.5	Chile
Colombia	620 483.6	639 812.6	693 066.9	728 030.0	778 527.1	882 418.3	927 145.8	Colombia
Costa Rica	19 526.6	22 041.7	21 992.3	21 546.7	22 137.2	21 937.7	21 582.0	Costa Rica
Cuba	39 141.8	38 180.1	38 843.2	36 208.4	36 364.3	36 360.9	34 009.3	Cuba
Ecuador	220 712.2	211 706.9	210 388.1	201 465.6	200 729.5	207 493.4	211 098.3	Ecuador
El Salvador	21 032.8	19 290.7	20 689.5	18 538.8	19 037.4	18 093.0	18 328.2	El Salvador
Granada	50.2	50.8	50.5	50.7	52.0	53.2	52.1	Grenada
Guatemala	39 422.3	40 801.0	40 798.7	46 565.1	54 855.9	59 932.0	59 679.9	Guatemala
Guyana	1 653.9	1 651.8	1 557.8	1 511.0	1 459.7	1 706.5	1 449.5	Guyana
Haití	20 591.7	20 980.4	21 642.4	22 343.2	22 881.2	23 616.3	24 401.9	Haiti
Honduras	14 869.8	16 299.2	16 029.4	16 248.3	16 530.7	17 145.6	18 105.0	Honduras
Jamaica	2 989.9	2 948.8	3 552.6	3 812.2	3 363.0	4 801.7	4 756.4	Jamaica
México	1 937 414.2	1 766 775.1	1 827 975.6	1 766 775.1	1 719 433.4	1 726 091.3	1 696 341.0	Mexico
Nicaragua	10 137.0	10 640.3	10 372.9	10 050.6	10 793.3	10 793.1	11 149.8	Nicaragua
Panamá	6 509.5	6 350.3	6 287.4	5 965.1	5 973.9	5 801.9	6 430.4	Panama
Paraguay	57 422.2	64 592.5	61 500.2	59 535.7	64 602.0	66 258.5	62 959.5	Paraguay
Perú	111 011.8	112 286.0	118 003.3	165 483.5	191 285.2	195 509.2	199 751.5	Peru
República Dominicana	5 909.4	5 903.1	5 692.8	5 748.5	5 790.6	5 811.8	6 326.7	Dominican Republic
Suriname	5 838.5	6 570.0	7 165.4	7 128.9	6 985.2	7 145.3	7 328.1	Suriname
Trinidad y Tabago	292 635.1	296 880.2	292 339.2	300 046.6	302 944.1	281 083.9	285 504.9	Trinidad and Tobago
Uruguay	6 839.6	11 802.1	11 022.6	13 841.5	16 912.6	14 401.5	14 523.9	Uruguay
Venezuela (República Bolivariana de)	1 619 168.6	1 461 991.7	1 492 530.8	1 438 968.2	1 390 831.3	1 403 653.6	1 385 358.3	Venezuela (Bolivarian Republic of)
América Latina y el Caribe^b	7 362 396.9	7 106 303.9	7 352 462.0	7 320 162.5	7 437 613.7	7 563 921.9	7 601 283.5	Latin America and the Caribbean^b

3.3 RECURSOS ENERGÉTICOS / ENERGY RESOURCES

3.3.1 PRODUCCIÓN Y CONSUMO DE ENERGÍA DE RECURSOS RENOVABLES Y NO RENOVABLES / PRODUCTION AND CONSUMPTION OF ENERGY FROM RENEWABLE AND NON-RENEWABLE RESOURCES

3.3.1.2 PRODUCCIÓN DE ENERGÍA PRIMARIA Y SECUNDARIA (conclusión)
PRODUCTION OF PRIMARY AND SECONDARY ENERGY (concluded)

(En miles de barriles equivalentes de petróleo / Thousands of barrels of oil equivalent)

País	Secundaria / Secondary ^c							Country
	2006	2007	2008	2009	2010	2011	2012	
Argentina	298 961.8	301 902.2	294 157.7	282 068.6	303 418.8	297 527.5	303 234.2	Argentina
Barbados	632.2	650.1	652.8	661.9	636.7	646.9	696.8	Barbados
Belice	141.4	145.3	146.8	199.5	294.7	273.5	286.3	Belize
Bolivia (Estado Plurinacional de)	21 134.0	22 068.6	21 812.6	19 987.1	22 456.0	20 485.6	21 105.0	Bolivia (Plurinational State of)
Brasil	1 088 253.9	1 151 183.4	1 186 736.7	1 167 975.5	1 226 324.4	1 244 534.6	1 298 817.2	Brazil
Chile	136 311.2	130 234.1	124 696.1	124 257.9	111 029.3	114 872.4	118 689.1	Chile
Colombia	146 263.3	149 881.0	148 376.2	142 461.3	147 922.9	146 002.6	186 746.7	Colombia
Costa Rica	10 412.5	11 158.9	10 380.3	8 548.1	9 728.3	7 311.2	6 479.8	Costa Rica
Cuba	26 111.7	28 326.7	47 968.7	48 043.2	46 525.1	44 596.1	44 114.0	Cuba
Ecuador	68 111.1	69 954.3	72 408.3	71 937.6	65 813.0	73 864.9	73 312.5	Ecuador
El Salvador	9 557.3	10 719.3	10 373.3	10 107.1	9 628.9	9 041.1	7 400.4	El Salvador
Granada	116.7	74.1	130.0	134.4	138.5	136.0	133.5	Grenada
Guatemala	5 659.3	6 145.1	6 067.6	6 488.9	6 258.4	5 914.7	6 667.9	Guatemala
Guyana	416.5	439.0	446.2	520.2	547.3	572.4	592.1	Guyana
Haití	5 328.3	5 644.1	5 832.2	5 884.1	6 142.5	6 395.7	6 921.6	Haiti
Honduras	3 706.9	3 911.6	4 050.6	4 059.4	4 172.5	4 415.6	4 640.8	Honduras
Jamaica	13 204.4	12 144.2	11 973.4	11 956.1	11 552.1	12 587.7	12 629.2	Jamaica
México	709 791.0	730 768.6	728 456.0	731 038.9	703 852.9	704 747.5	711 711.6	Mexico
Nicaragua	7 825.3	7 836.0	7 246.6	7 983.7	7 901.5	8 036.4	6 306.0	Nicaragua
Panamá	3 788.6	4 031.2	4 005.7	4 331.5	4 621.0	4 893.2	5 356.9	Panama
Paraguay	34 687.1	36 817.0	38 178.6	36 779.7	36 403.4	38 540.7	40 085.9	Paraguay
Perú	88 655.3	92 442.6	96 032.6	110 337.1	105 180.6	106 564.5	108 865.9	Peru
República Dominicana	23 658.6	22 239.8	22 099.0	18 282.4	19 561.2	19 379.7	19 417.7	Dominican Republic
Suriname	5 909.3	6 582.7	7 172.7	7 152.9	6 886.8	7 453.2	7 596.6	Suriname
Trinidad y Tabago	67 878.2	68 427.8	68 470.3	70 484.3	62 683.9	66 325.8	53 787.1	Trinidad and Tobago
Uruguay	16 544.2	17 559.9	20 556.0	19 414.3	20 495.3	16 050.3	20 683.1	Uruguay
Venezuela (República Bolivariana de)	508 136.7	492 348.1	564 405.9	586 777.4	542 448.1	577 634.6	565 942.8	Venezuela (Bolivarian Republic of)
América Latina y el Caribe^b	3 301 196.7	3 383 635.6	3 502 832.9	3 497 873.2	3 482 624.4	3 538 804.2	3 632 220.9	Latin America and the Caribbean^b

^a Incluye las siguientes fuentes energéticas: petróleo, gas natural, carbón mineral, hidroenergía, geotermia, nuclear, leña, productos de caña y otras primarias.

^b Calculado a partir de la información disponible de los países de la región.

^c Incluye las siguientes fuentes energéticas: electricidad, gas licuado, gasolinas/alcohol, keroseno y turbo, diesel oil, fuel oil, coques, carbón vegetal, gases, otras secundarias y no energéticas.

^a Includes the following energy sources: oil, natural gas, coal, hydroenergy, geothermal, fission fuels, firewood, cane products and other primary sources.

^b Calculated on the basis of the information available from the countries of the region.

^c Includes the following energy sources: electricity, liquefied gas, gasoline/alcohol, kerosene, diesel oil, fuel oil, coke, charcoal, gases, other secondary and non-energy sources.

3.3 RECURSOS ENERGÉTICOS / ENERGY RESOURCES

3.3.1 PRODUCCIÓN Y CONSUMO DE ENERGÍA DE RECURSOS RENOVABLES Y NO RENOVABLES / PRODUCTION AND CONSUMPTION OF ENERGY FROM RENEWABLE AND NON-RENEWABLE RESOURCES

3.3.1.3 CONSUMO DE ENERGÍA PRIMARIA Y SECUNDARIA
CONSUMPTION OF PRIMARY AND SECONDARY ENERGY

(En miles de barriles equivalentes de petróleo / Thousands of barrels of oil equivalent)

País	Primaria / Primary ^a							Country
	2006	2007	2008	2009	2010	2011	2012	
Argentina	135 118.1	142 898.3	141 439.7	135 368.0	134 307.0	133 549.1	144 488.9	Argentina
Barbados	296.0	300.2	295.4	303.6	305.0	170.1	165.8	Barbados
Belice	365.5	361.0	328.9	586.8	324.0	349.2	348.9	Belize
Bolivia (Estado Plurinacional de)	17 928.6	19 283.3	20 839.7	22 251.6	19 929.1	21 503.0	20 316.7	Bolivia (Plurinational State of)
Brasil	364 243.5	380 348.9	382 143.4	371 629.0	407 614.0	405 056.6	409 505.4	Brazil
Chile	43 021.7	41 461.0	40 216.6	39 550.9	46 356.7	48 527.9	48 092.1	Chile
Colombia	58 731.6	55 901.6	62 818.7	58 454.5	57 116.0	58 235.5	59 510.2	Colombia
Costa Rica	4 966.7	6 015.3	6 620.9	5 387.5	5 577.0	5 141.0	4 433.8	Costa Rica
Cuba	10 419.6	7 688.8	7 117.6	37 037.5	29 559.6	27 016.8	23 565.2	Cuba
Ecuador	3 519.3	2 957.8	3 189.8	3 457.5	3 230.1	2 954.0	3 253.3	Ecuador
El Salvador	9 597.2	6 060.1	6 210.1	4 126.3	4 153.1	4 086.6	4 301.2	El Salvador
Granada	40.3	40.9	40.5	40.8	41.7	42.8	41.8	Grenada
Guatemala	26 810.4	26 218.5	26 634.3	27 056.8	37 253.0	38 181.0	37 811.2	Guatemala
Guyana	1 592.8	1 588.0	1 501.8	1 450.6	1 396.4	1 640.5	1 358.2	Guyana
Haití	9 840.7	10 071.1	10 003.0	10 262.7	10 423.8	10 717.9	10 988.2	Haiti
Honduras	11 045.2	11 549.2	12 061.6	12 254.4	12 540.2	12 830.3	13 085.2	Honduras
Jamaica	1 122.3	1 123.3	1 092.5	1 051.8	1 002.6	2 325.0	2 366.9	Jamaica
México	166 415.4	144 516.8	165 425.0	144 516.8	147 349.4	177 850.5	178 161.8	Mexico
Nicaragua	6 841.4	6 890.4	6 911.9	6 908.5	6 967.6	7 026.5	7 243.5	Nicaragua
Panamá	3 844.7	3 614.5	3 332.0	3 131.9	2 922.8	2 803.8	2 586.6	Panama
Paraguay	13 049.6	13 053.6	13 277.0	13 499.7	13 752.2	13 385.7	13 163.3	Paraguay
Perú	21 494.9	25 420.3	25 225.2	31 579.6	31 563.5	33 251.2	33 059.1	Peru
República Dominicana	3 679.3	3 660.7	3 697.9	3 671.3	3 914.5	4 884.2	4 701.6	Dominican Republic
Suriname	304.1	304.1	306.3	315.0	322.0	328.1	346.6	Suriname
Trinidad y Tabago	74 386.0	76 382.3	71 869.9	75 950.6	81 346.9	79 554.3	83 339.7	Trinidad and Tobago
Uruguay	4 549.8	4 879.9	7 266.6	7 804.6	8 825.7	8 923.8	8 982.9	Uruguay
Venezuela (República Bolivariana de)	87 851.3	82 197.5	139 404.9	130 254.2	133 634.9	89 186.7	89 648.3	Venezuela (Bolivarian Republic of)
América Latina y el Caribe^b	1 081 076.3	1 074 787.5	1 159 271.1	1 147 902.3	1 201 728.9	1 189 521.7	1 204 866.3	Latin America and the Caribbean^b

3.3 RECURSOS ENERGÉTICOS / ENERGY RESOURCES

3.3.1 PRODUCCIÓN Y CONSUMO DE ENERGÍA DE RECURSOS RENOVABLES Y NO RENOVABLES / PRODUCTION AND CONSUMPTION OF ENERGY FROM RENEWABLE AND NON-RENEWABLE RESOURCES

3.3.1.3 CONSUMO DE ENERGÍA PRIMARIA Y SECUNDARIA (conclusión)
CONSUMPTION OF PRIMARY AND SECONDARY ENERGY (concluded)

(En miles de barriles equivalentes de petróleo / Thousands of barrels of oil equivalent)

País	Secundaria / Secondary ^c							Country
	2006	2007	2008	2009	2010	2011	2012	
Argentina	218 176.1	225 265.8	228 972.6	226 391.8	243 059.8	236 847.6	244 543.3	Argentina
Barbados	2 823.4	2 907.3	3 203.8	2 995.9	2 949.7	3 031.1	2 850.1	Barbados
Belice	1 273.9	1 241.1	1 146.3	1 271.6	1 396.6	1 601.3	1 312.4	Belize
Bolivia (Estado Plurinacional de)	17 421.6	18 542.5	19 710.8	20 179.9	23 105.1	24 212.4	24 187.6	Bolivia (Plurinational State of)
Brasil	957 277.6	1 018 224.2	1 069 555.1	1 045 468.7	1 145 324.1	1 197 455.1	1 241 675.1	Brazil
Chile	122 420.7	133 693.9	137 377.1	134 298.6	133 830.0	144 480.2	138 003.4	Chile
Colombia	109 349.9	112 617.1	116 445.0	107 005.3	106 234.6	115 804.5	127 368.4	Colombia
Costa Rica	19 284.6	20 647.1	21 223.5	20 771.2	20 972.7	21 325.9	22 016.2	Costa Rica
Cuba	32 539.1	33 001.4	44 105.8	24 999.2	24 454.8	24 702.4	25 765.7	Cuba
Ecuador	60 055.1	62 811.7	66 980.5	70 083.9	72 419.3	77 173.8	79 998.5	Ecuador
El Salvador	14 823.8	16 030.4	15 101.5	16 098.2	16 102.9	16 191.0	17 202.0	El Salvador
Granada	470.7	500.0	476.9	466.7	477.3	454.7	443.3	Grenada
Guatemala	24 544.5	26 058.7	24 112.9	30 502.4	29 794.7	29 568.5	29 631.7	Guatemala
Guyana	2 214.0	2 667.6	2 700.0	2 431.4	2 721.4	2 880.4	3 485.5	Guyana
Haití	9 865.8	10 651.5	10 839.6	10 641.2	10 353.2	10 677.6	10 213.1	Haiti
Honduras	13 629.7	15 402.9	15 010.5	14 879.5	14 779.6	14 577.3	15 791.8	Honduras
Jamaica	25 278.5	22 483.2	21 212.2	15 398.1	13 823.9	14 861.9	14 362.3	Jamaica
México	635 361.8	670 006.6	698 260.8	670 006.6	692 069.9	704 784.4	700 559.4	Mexico
Nicaragua	7 165.0	7 926.8	7 409.1	7 296.7	7 557.1	7 991.7	3 719.3	Nicaragua
Panamá	15 255.0	16 875.8	17 114.8	19 306.3	20 465.0	22 034.1	23 791.5	Panama
Paraguay	13 353.9	13 315.7	15 156.7	15 916.3	17 540.6	18 384.8	19 274.2	Paraguay
Perú	64 142.4	66 496.8	74 658.7	77 782.9	80 336.4	84 741.1	90 525.7	Peru
República Dominicana	34 779.2	34 935.2	34 971.6	34 640.8	36 483.8	36 249.6	34 819.2	Dominican Republic
Suriname	3 564.1	3 526.1	3 752.4	3 731.7	4 137.4	3 889.0	4 505.2	Suriname
Trinidad y Tabago	12 169.9	12 857.4	13 755.3	13 591.9	14 575.0	14 507.9	14 298.5	Trinidad and Tobago
Uruguay	13 896.3	15 128.6	15 886.7	16 506.6	17 066.8	17 738.5	18 091.6	Uruguay
Venezuela (República Bolivariana de)	197 474.7	212 909.6	218 400.5	226 715.2	286 777.8	255 461.2	292 037.4	Venezuela (Bolivarian Republic of)
América Latina y el Caribe^b	2 628 611.4	2 776 725.0	2 897 540.6	2 829 378.6	3 038 809.5	3 101 627.8	3 200 472.5	Latin America and the Caribbean^b

^a Incluye las siguientes fuentes energéticas: petróleo, gas natural, carbón mineral, hidroenergía, geotermia, nuclear, leña, productos de caña y otras primarias.

^b Calculado a partir de la información disponible de los países de la región.

^c Incluye las siguientes fuentes energéticas: electricidad, gas licuado, gasolinas/alcohol, keroseno y turbo, diesel oil, fuel oil, coques, carbón vegetal, gases, otras secundarias y no energéticas.

^a Includes the following energy sources: oil, natural gas, coal, hydroenergy, geothermal, fission fuels, firewood, cane products and other primary sources.

^b Calculated on the basis of the information available from the countries of the region.

^c Includes the following energy sources: electricity, liquefied gas, gasoline/alcohol, kerosene, diesel oil, fuel oil, coke, charcoal, gases, other secondary and non-energy sources.

3.3 RECURSOS ENERGÉTICOS / ENERGY RESOURCES

3.3.1 PRODUCCIÓN Y CONSUMO DE ENERGÍA DE RECURSOS RENOVABLES Y NO RENOVABLES / PRODUCTION AND CONSUMPTION OF ENERGY FROM RENEWABLE AND NON-RENEWABLE RESOURCES

3.3.1.4 OFERTA DE ENERGÍA RENOVABLE
SUPPLY OF RENEWABLE ENERGY

(En miles de barriles equivalentes de petróleo / Thousands of barrels of oil equivalent)

País	Caña de azúcar y derivados / Sugar cane and derivatives							Country
	2006	2007	2008	2009	2010	2011	2012	
Argentina	6 636.4	7 716.8	7 237.4	7 237.4	7 128.0	7 652.6	7 987.2	Argentina
Barbados	228.7	229.8	228.7	232.0	238.9	110.5	99.2	Barbados
Belice	238.6	205.9	164.2	191.9	311.7	368.5	355.6	Belize
Bolivia (Estado Plurinacional de)	4 540.0	5 045.1	5 852.5	6 133.5	4 623.0	5 022.4	5 274.5	Bolivia (Plurinational State of)
Brasil	253 398.4	291 806.8	324 696.1	322 942.1	352 347.1	312 084.7	325 517.6	Brazil
Colombia	7 598.4	7 462.3	8 756.4	8 658.8	7 094.3	8 926.3	8 360.4	Colombia
Costa Rica	1 553.8	1 744.1	1 477.2	1 793.9	1 855.2	1 483.3	1 689.1	Costa Rica
Cuba	7 254.6	6 405.6	6 402.2	6 848.0	5 930.3	6 845.5	6 987.2	Cuba
Ecuador	2 196.9	2 357.6	2 128.2	2 158.0	2 150.7	2 400.2	2 466.7	Ecuador
El Salvador	1 871.0	1 750.4	1 737.7	1 914.1	1 937.6	1 761.1	2 208.4	El Salvador
Granada	3.8	4.2	3.6	3.7	3.7	3.8	3.8	Grenada
Guatemala	3 980.6	5 073.2	4 373.5	8 660.5	7 949.7	12 424.0	13 045.2	Guatemala
Guyana	1 335.6	1 342.5	1 257.1	1 218.9	1 173.9	1 431.5	1 197.5	Guyana
Haití	496.2	489.0	181.8	185.5	158.2	167.0	166.4	Haiti
Honduras	2 508.5	2 927.3	2 363.1	2 358.0	2 143.8	2 628.1	3 221.7	Honduras
Jamaica	1 032.5	1 032.5	779.0	1 049.1	1 074.5	1 153.2	1 179.4	Jamaica
México	16 698.0	15 112.4	16 886.4	15 112.4	15 153.8	15 427.9	16 194.6	Mexico
Nicaragua	1 383.0	1 664.4	1 700.1	1 736.1	1 681.8	1 638.5	2 008.0	Nicaragua
Panamá	727.2	729.2	689.2	625.2	663.3	763.0	803.2	Panama
Paraguay	1 187.2	1 086.4	1 171.3	2 159.5	2 915.4	3 094.0	3 320.1	Paraguay
Perú	2 402.5	2 690.0	3 247.9	3 245.3	3 307.5	3 175.2	3 447.0	Peru
República Dominicana	1 851.3	1 880.5	1 873.3	1 834.3	1 860.5	1 767.6	1 945.9	Dominican Republic
Trinidad y Tabago	236.4	166.6	166.6	168.3	Trinidad and Tobago
América Latina y el Caribe	319 359.6	358 922.5	393 373.6	396 466.4	421 702.9	390 328.8	407 478.9	Latin America and the Caribbean

País	Carbón vegetal / Charcoal							Country
	2006	2007	2008	2009	2010	2011	2012	
Argentina	1 686.1	1 606.9	1 715.6	1 606.9	1 693.3	1 782.0	1 899.6	Argentina
Belice	12.5	13.0	13.4	13.9	14.2	14.9	15.3	Belize
Bolivia (Estado Plurinacional de)	24.6	25.0	25.4	25.8	26.2	26.6	26.6	Bolivia (Plurinational State of)
Brasil	45 058.6	46 305.4	45 932.5	29 458.0	34 266.1	35 455.0	34 297.9	Brazil
Colombia	2 237.3	2 265.6	2 265.6	2 265.6	2 000.0	1 101.0	1 777.7	Colombia
Costa Rica	7.7	8.9	8.8	6.3	7.2	5.6	6.1	Costa Rica
Cuba	320.7	303.1	288.2	365.1	310.0	371.3	347.9	Cuba
El Salvador	147.3	240.0	244.8	249.7	250.9	252.3	...	El Salvador
Granada	8.5	8.6	8.6	8.7	9.1	9.6	9.8	Grenada
Guatemala	157.1	177.3	289.0	307.8	316.8	325.5	334.1	Guatemala
Guyana	4.8	4.7	4.5	8.6	9.7	8.3	8.2	Guyana
Haití	4 975.0	5 161.1	5 349.2	5 552.0	5 740.4	5 969.8	6 201.5	Haiti
Jamaica	1 068.9	1 087.9	1 108.7	1 123.6	876.5	949.6	933.7	Jamaica
Nicaragua	49.9	23.1	22.8	22.0	48.8	48.5	52.7	Nicaragua
Panamá	23.1	23.4	23.6	23.6	24.2	24.5	24.9	Panama
Paraguay	1 153.8	1 373.3	1 486.6	1 328.5	1 344.9	1 198.8	1 296.7	Paraguay
Perú	388.3	408.2	359.4	345.8	361.2	475.7	325.6	Peru
República Dominicana	345.0	357.8	371.5	386.1	401.9	418.7	436.6	Dominican Republic
Suriname	8.3	8.0	7.7	7.4	7.1	7.1	7.5	Suriname
Uruguay	4.3	0.7	7.2	9.4	10.8	7.2	10.1	Uruguay
Venezuela (República Bolivariana de)	59.2	56.4	53.8	51.3	48.9	46.7	44.5	Venezuela (Bolivarian Republic of)
América Latina y el Caribe	57 741.0	59 458.1	59 587.1	43 165.9	47 768.1	48 498.5	48 056.9	Latin America and the Caribbean

3.3 RECURSOS ENERGÉTICOS / ENERGY RESOURCES
 3.3.1 PRODUCCIÓN Y CONSUMO DE ENERGÍA DE RECURSOS RENOVABLES Y NO RENOVABLES / PRODUCTION AND CONSUMPTION OF ENERGY FROM RENEWABLE AND NON-RENEWABLE RESOURCES

3.3.1.4 OFERTA DE ENERGÍA RENOVABLE (continuación)
 SUPPLY OF RENEWABLE ENERGY (continued)

(En miles de barriles equivalentes de petróleo / Thousands of barrels of oil equivalent)

País	Geotermia / Geothermal							Country
	2006	2007	2008	2009	2010	2011	2012	
Costa Rica	6 361.1	6 067.3	6 157.5	6 862.6	7 060.8	7 414.0	8 379.3	Costa Rica
El Salvador	5 299.6	6 420.6	7 059.4	7 081.8	7 087.3	6 649.9	6 598.7	El Salvador
Guatemala	1 011.4	1 630.0	1 823.1	2 395.5	1 679.1	1 509.2	1 521.7	Guatemala
México	26 083.2	26 296.5	27 530.8	26 296.5	25 821.8	25 710.8	22 927.4	Mexico
Nicaragua	510.1	528.2	517.6	518.7	535.8	524.3	801.4	Nicaragua
América Latina y el Caribe	39 265.3	40 942.5	43 088.4	43 155.1	42 184.8	41 808.2	40 228.5	Latin America and the Caribbean
País	Hidroenergía / Hydroenergy							Country
	2006	2007	2008	2009	2010	2011	2012	
Argentina	29 175.3	23 891.7	23 839.1	26 463.2	25 769.8	24 093.5	22 217.4	Argentina
Belice	137.7	137.4	158.4	145.4	203.8	189.4	161.6	Belize
Bolivia (Estado Plurinacional de)	1 335.4	1 436.9	1 430.8	1 422.2	1 346.8	2 253.1	1 568.5	Bolivia (Plurinational State of)
Brasil	215 613.8	231 197.1	228 441.0	241 688.9	249 293.3	264 773.6	256 743.4	Brazil
Chile	17 877.3	14 105.6	15 034.7	15 600.5	13 481.6	12 707.5	12 381.5	Chile
Colombia	32 778.0	32 778.0	32 778.0	30 455.2	30 000.0	36 262.2	40 666.0	Colombia
Costa Rica	4 407.8	4 543.7	4 903.5	4 785.6	4 841.8	4 524.2	4 478.6	Costa Rica
Cuba	72.1	94.0	107.1	116.8	74.8	76.8	85.2	Cuba
Ecuador	4 417.4	5 600.3	6 999.0	5 716.1	5 351.1	6 898.1	7 582.5	Ecuador
El Salvador	1 519.3	1 346.7	1 578.8	1 165.6	1 613.8	1 554.7	1 426.6	El Salvador
Guatemala	2 557.8	2 335.0	2 846.1	2 276.6	2 981.1	3 170.9	3 453.0	Guatemala
Haití	368.4	138.1	138.1	160.0	109.8	74.3	98.8	Haiti
Honduras	1 603.1	2 090.6	2 167.3	2 154.1	2 385.8	2 176.3	2 158.1	Honduras
Jamaica	128.8	128.8	122.5	86.8	94.0	94.3	93.4	Jamaica
México	18 788.8	16 395.6	24 112.6	16 395.6	22 777.8	22 484.3	19 749.6	Mexico
Nicaragua	230.3	228.4	397.5	220.4	372.7	328.3	308.3	Nicaragua
Panamá	2 220.5	2 271.4	2 461.8	2 415.6	2 598.5	2 539.2	3 340.0	Panama
Paraguay	39 005.0	38 961.7	40 223.1	36 615.4	38 483.5	41 352.9	41 020.5	Paraguay
Perú	15 177.9	15 142.6	14 748.4	15 417.6	15 532.5	16 729.6	16 548.8	Peru
República Dominicana	1 363.1	1 302.3	1 070.9	1 125.6	1 096.9	1 172.3	1 381.0	Dominican Republic
Suriname	635.5	714.4	832.4	827.9	749.9	733.0	772.9	Suriname
Uruguay	2 451.2	5 583.6	3 175.7	3 654.4	5 891.4	4 469.0	3 815.9	Uruguay
Venezuela (República Bolivariana de)	48 137.9	50 527.3	52 727.9	52 194.2	46 619.1	63 503.2	62 241.8	Venezuela (Bolivarian Republic of)
América Latina y el Caribe	440 002.1	450 951.3	460 294.8	461 103.8	471 669.9	512 160.9	502 293.6	Latin America and the Caribbean

3.3 RECURSOS ENERGÉTICOS / ENERGY RESOURCES

3.3.1 PRODUCCIÓN Y CONSUMO DE ENERGÍA DE RECURSOS RENOVABLES Y NO RENOVABLES / PRODUCTION AND CONSUMPTION OF ENERGY FROM RENEWABLE AND NON-RENEWABLE RESOURCES

3.3.1.4 OFERTA DE ENERGÍA RENOVABLE (conclusión)
SUPPLY OF RENEWABLE ENERGY (concluded)

(En miles de barriles equivalentes de petróleo / Thousands of barrels of oil equivalent)

País	Leña / Firewood							Country
	2006	2007	2008	2009	2010	2011	2012	
Argentina	4 663.1	4 597.1	4 637.6	4 510.7	4 511.5	4 644.6	4 858.4	Argentina
Belice	65.2	67.5	69.9	72.3	74.0	77.5	79.8	Belize
Bolivia (Estado Plurinacional de)	9 159.7	9 394.8	9 676.1	9 988.0	8 886.4	9 101.0	6 927.6	Bolivia (Plurinational State of)
Brasil	204 821.7	205 702.3	210 074.2	176 887.2	186 863.2	186 858.1	184 976.4	Brazil
Chile	34 083.4	35 913.7	36 871.0	36 950.6	35 184.1	39 244.5	63 970.6	Chile
Colombia	15 508.7	15 503.5	15 498.3	15 498.3	15 000.0	14 580.0	15 262.5	Colombia
Costa Rica	3 082.5	3 413.7	4 334.1	2 741.2	3 085.0	2 955.9	2 127.0	Costa Rica
Cuba	1 615.5	1 441.6	1 324.4	1 726.8	1 130.8	1 293.4	1 199.6	Cuba
Ecuador	2 649.9	2 539.9	2 373.9	2 135.6	1 991.8	1 618.0	1 908.9	Ecuador
El Salvador	8 809.8	5 434.3	5 549.0	3 656.1	3 674.0	3 694.1	3 695.3	El Salvador
Granada	46.4	46.6	46.8	47.1	48.3	49.5	48.3	Grenada
Guatemala	26 791.9	26 218.5	26 634.3	28 291.9	37 914.1	38 860.4	37 811.2	Guatemala
Guyana	318.2	309.3	300.6	291.0	284.6	273.7	249.8	Guyana
Haití	19 727.1	20 353.3	20 984.8	21 664.0	22 245.6	23 009.6	23 764.1	Haiti
Honduras	10 461.8	10 984.8	11 533.2	11 736.2	12 001.2	12 268.9	12 516.5	Honduras
Jamaica	1 794.5	1 753.5	2 651.1	2 676.2	2 141.3	3 463.0	3 376.1	Jamaica
México	45 569.3	44 893.7	45 129.8	44 893.7	44 658.3	44 447.3	44 216.0	Mexico
Nicaragua	6 981.2	7 059.2	7 085.5	7 053.2	7 052.5	7 241.6	7 240.1	Nicaragua
Panamá	3 561.9	3 349.6	3 136.4	2 924.3	2 712.0	2 499.7	2 287.1	Panama
Paraguay	10 737.1	13 963.5	14 426.6	12 887.7	13 043.1	12 735.1	12 342.9	Paraguay
Perú	13 800.3	14 889.2	13 266.0	18 199.6	17 699.7	16 967.8	14 368.4	Peru
República Dominicana	2 527.2	2 545.5	2 567.8	2 594.0	2 625.0	2 660.9	2 701.9	Dominican Republic
Suriname	180.6	185.0	189.3	193.2	198.2	198.2	211.6	Suriname
Uruguay	3 587.8	3 708.2	3 465.3	3 516.5	3 829.3	4 036.9	3 956.1	Uruguay
Venezuela (República Bolivariana de)	3 064.9	2 922.9	2 787.4	2 658.2	2 534.9	2 417.4	2 305.4	Venezuela (Bolivarian Republic of)
América Latina y el Caribe	433 609.9	437 191.4	444 613.5	413 793.6	429 389.1	435 197.1	452 401.9	Latin America and the Caribbean

País	Otras primarias / Other primary							Country
	2006	2007	2008	2009	2010	2011	2012	
Argentina	4 383.4	4 289.2	9 685.7	13 165.9	18 572.9	21 342.2	23 999.7	Argentina
Bolivia (Estado Plurinacional de)	500.4	486.9	473.7	461.0	448.5	436.4	436.4	Bolivia (Plurinational State of)
Brasil	39 364.3	53 800.5	61 143.7	67 334.8	75 298.3	80 149.6	84 773.2	Brazil
Chile	23.6	98.5	263.8	281.0	437.9	Chile
Colombia	2 225.2	2 239.9	3 812.4	4 507.4	4 433.2	1 758.1	6 180.0	Colombia
Costa Rica	739.7	1 324.7	1 377.8	1 521.6	1 342.3	1 380.6	1 379.2	Costa Rica
Cuba	115.3	116.0	116.0	...	71.0	117.3	142.6	Cuba
El Salvador	...	17.5	17.5	El Salvador
Guatemala	147.1	Guatemala
Guyana	0.1	0.1	0.1	1.2	1.3	1.3	2.2	Guyana
Honduras	296.4	296.4	296.4	72.3	208.7	Honduras
Jamaica	34.1	34.1	53.2	91.2	107.5	Jamaica
México	515.4	2 145.2	877.7	2 145.2	1 836.8	2 276.0	3 807.0	Mexico
Nicaragua	98.7	99.5	104.1	245.9	315.6	377.8	473.9	Nicaragua
Paraguay	4 144.7	4 090.8	4 151.9	4 074.3	4 216.8	4 006.0	4 026.1	Paraguay
Perú	2 165.2	1 952.1	1 824.5	1 827.7	1 579.9	1 523.7	1 884.6	Peru
República Dominicana	167.8	174.8	180.8	194.6	208.2	211.1	297.8	Dominican Republic
Suriname	123.6	119.1	117.0	121.9	123.8	129.9	135.0	Suriname
Uruguay	372.5	699.7	4 067.6	4 754.3	5 867.6	5 822.2	6 348.2	Uruguay
América Latina y el Caribe	55 393.7	71 886.6	88 270.7	100 454.3	114 633.1	119 976.7	134 640.0	Latin America and the Caribbean

3.3 RECURSOS ENERGÉTICOS / ENERGY RESOURCES

3.3.1 PRODUCCIÓN Y CONSUMO DE ENERGÍA DE RECURSOS RENOVABLES Y NO RENOVABLES / PRODUCTION AND CONSUMPTION OF ENERGY FROM RENEWABLE AND NON-RENEWABLE RESOURCES

3.3.1.5 PROPORCIÓN RENOVABLE DE LA OFERTA ENERGÉTICA^a
RENEWABLE PROPORTION OF THE ENERGY SUPPLY^a

(En porcentajes sobre la oferta total de energía / Percentages of total energy supply)

País	2006	2007	2008	2009	2010	2011	Country
Argentina	8.4	7.3	8.7	9.4	10.1	9.8	Argentina
Barbados	7.3	7.0	6.1	6.3	6.9	7.2	Barbados
Bolivia (Estado Plurinacional de)	22.2	27.1	27.3	27.3	23.2	24.1	Bolivia (Plurinational State of)
Brasil	40.6	42.4	42.3	43.6	42.2	40.6	Brazil
Chile	21.0	18.8	19.1	20.2	18.4	17.6	Chile
Colombia	25.5	25.3	24.9	23.5	21.4	21.8	Colombia
Costa Rica	48.9	48.1	49.5	49.6	50.1	50.8	Costa Rica
Cuba	11.8	10.9	9.2	10.8	9.3	11.7	Cuba
Ecuador	11.2	11.9	12.8	10.6	9.8	11.4	Ecuador
El Salvador	49.8	45.9	48.9	47.4	48.9	48.9	El Salvador
Granada	6.9	6.6	6.1	6.4	6.3	6.7	Grenada
Guatemala	14.6	16.1	16.9	19.9	17.7	16.4	Guatemala
Guyana	34.0	30.1	28.9	28.2	25.8	25.7	Guyana
Haití	61.0	60.2	60.2	60.8	59.2	64.3	Haiti
Honduras	46.1	43.2	43.4	45.3	45.0	45.1	Honduras
Jamaica	7.8	8.0	8.6	12.4	11.5	16.4	Jamaica
México	8.3	8.1	8.2	7.6	8.0	7.9	Mexico
Nicaragua	43.9	43.9	45.8	44.7	45.4	41.6	Nicaragua
Panamá	29.0	23.3	24.4	21.2	19.8	16.9	Panama
Paraguay	67.7	67.5	65.8	64.3	65.6	65.6	Paraguay
Perú	31.2	29.7	26.3	28.8	24.3	24.0	Peru
República Dominicana	10.4	10.6	10.3	10.2	9.9	9.6	Dominican Republic
Suriname	17.6	18.3	18.8	18.0	15.1	15.8	Suriname
Trinidad y Tabago	0.2	0.2	0.2	0.2	0.0	0.0	Trinidad and Tobago
Uruguay	32.2	38.2	35.0	39.0	47.4	42.4	Uruguay
Venezuela (República Bolivariana de)	7.5	7.9	7.5	7.3	6.1	11.3	Venezuela (Bolivarian Republic of)
América Latina y el Caribe^b	21.7	22.3	22.3	22.5	22.2	22.7	Latin America and the Caribbean^b

^a Incluye la oferta de las siguientes fuentes energéticas: geotermia, hidroenergía, leña cuyo uso es considerado sostenible, productos de caña y otras fuentes renovables (como la energía solar y eólica).

^b Calculado a partir de la información disponible de los países de la región.

^a Includes the supply of the following energy sources: geothermal, hydropower, wood deemed to be harvested on a sustainable basis, cane products and other renewable sources (such as solar and wind power).

^b Calculated on the basis of the information available from the countries of the region.

3.3 RECURSOS ENERGÉTICOS / ENERGY RESOURCES

3.3.1 PRODUCCIÓN Y CONSUMO DE ENERGÍA DE RECURSOS RENOVABLES Y NO RENOVABLES / PRODUCTION AND CONSUMPTION OF ENERGY FROM RENEWABLE AND NON-RENEWABLE RESOURCES

3.3.1.6 OFERTA DE ENERGÍA PRIMARIA^aSUPPLY OF PRIMARY ENERGY^a

(En miles de barriles equivalentes de petróleo / Thousands of barrels of oil equivalent)

País	2006	2007	2008	2009	2010	2011	2012	Country
Argentina	4 383	4 289	9 686	13 166	18 573	21 342	24 000	Argentina
Bolivia (Estado Plurinacional de)	500	487	474	461	449	436	436	Bolivia (Plurinational State of)
Brasil	39 364	53 801	61 144	67 335	75 298	80 150	84 773	Brazil
Chile	24	99	264	281	438	Chile
Colombia	2 225	2 240	3 812	4 507	4 433	1 758	6 180	Colombia
Costa Rica	740	1 325	1 378	1 522	1 342	1 381	1 379	Costa Rica
Cuba	115	116	116	...	71	117	143	Cuba
El Salvador	...	18	18	El Salvador
Guatemala	147	Guatemala
Guyana	0	0	0	1	1	1	2	Guyana
Honduras	296	296	296	72	209	Honduras
Jamaica	34	34	53	91	107	Jamaica
México	515	2 145	878	2 145	1 837	2 276	3 807	Mexico
Nicaragua	99	99	104	246	316	378	474	Nicaragua
Paraguay	4 145	4 091	4 152	4 074	4 217	4 006	4 026	Paraguay
Perú	2 165	1 952	1 825	1 828	1 580	1 524	1 885	Peru
República Dominicana	168	175	181	195	208	211	298	Dominican Republic
Suriname	124	119	117	122	124	130	135	Suriname
Uruguay	373	700	4 068	4 754	5 868	5 822	6 348	Uruguay
América Latina y el Caribe	55 394	71 887	88 271	100 454	114 633	119 977	134 640	Latin America and the Caribbean

^a Incluye las siguientes fuentes energéticas: petróleo, gas natural, carbón mineral, hidroenergía, geotermia, nuclear, leña, productos de caña y otras primarias.

^a Includes the following energy sources: oil, natural gas, coal, hydroenergy, geothermal, fission fuels, firewood, cane products and other primary sources.

3.3 RECURSOS ENERGÉTICOS / ENERGY RESOURCES
 3.3.1 PRODUCCIÓN Y CONSUMO DE ENERGÍA DE RECURSOS RENOVABLES Y NO RENOVABLES / PRODUCTION AND CONSUMPTION OF ENERGY FROM RENEWABLE AND NON-RENEWABLE RESOURCES

3.3.1.7 OFERTA DE ENERGÍA SECUNDARIA^a
 SUPPLY OF SECONDARY ENERGY^a

(En miles de barriles equivalentes de petróleo / Thousands of barrels of oil equivalent)

País	2006	2007	2008	2009	2010	2011	2012	Country
Argentina	255 427	265 895	275 513	271 582	296 488	295 938	310 032	Argentina
Barbados	4 420	4 499	5 189	5 049	4 711	4 944	4 710	Barbados
Belice	1 369	1 347	1 203	1 345	1 485	1 648	1 362	Belize
Bolivia (Estado Plurinacional de)	19 481	21 894	21 287	21 444	25 110	24 652	24 000	Bolivia (Plurinational State of)
Brasil	1 087 221	1 157 359	1 213 260	1 190 652	1 308 814	1 352 634	1 416 990	Brazil
Chile	135 668	166 168	172 926	164 839	156 225	164 221	171 054	Chile
Colombia	126 883	126 280	124 961	121 887	123 831	127 181	173 736	Colombia
Costa Rica	21 264	22 907	22 932	22 696	23 030	23 433	23 884	Costa Rica
Cuba	47 786	47 192	57 978	50 130	47 842	43 256	44 611	Cuba
Ecuador	81 635	84 146	87 777	94 502	99 011	101 338	104 261	Ecuador
El Salvador	18 781	19 697	18 133	18 469	18 169	18 273	19 823	El Salvador
Granada	704	698	793	778	806	774	811	Grenada
Guatemala	30 013	31 975	29 463	37 124	33 877	33 077	33 885	Guatemala
Guyana	3 529	4 168	4 169	4 326	4 640	4 790	5 381	Guyana
Haití	10 415	11 334	11 522	11 241	11 143	11 593	12 600	Haiti
Honduras	18 055	21 965	21 645	20 016	20 632	21 098	22 903	Honduras
Jamaica	32 394	28 629	28 206	22 541	21 111	22 103	21 720	Jamaica
México	778 464	826 972	858 804	827 242	838 719	865 031	876 728	Mexico
Nicaragua	11 761	12 700	11 799	12 235	12 241	13 039	12 928	Nicaragua
Panamá	18 106	22 996	21 720	24 620	26 851	30 131	30 588	Panama
Paraguay	15 243	15 243	17 117	18 055	19 900	20 827	21 956	Paraguay
Perú	73 034	74 779	85 202	86 091	90 453	94 035	101 512	Peru
República Dominicana	50 820	50 714	51 092	49 718	51 056	50 972	52 688	Dominican Republic
Suriname	5 381	5 449	6 000	6 141	6 973	6 260	7 013	Suriname
Trinidad y Tabago	13 629	14 390	15 302	15 259	16 713	16 473	16 136	Trinidad and Tobago
Uruguay	19 316	19 062	23 638	23 371	20 777	23 965	26 600	Uruguay
Venezuela (República Bolivariana de)	287 456	283 858	330 834	348 556	373 351	337 517	387 495	Venezuela (Bolivarian Republic of)
América Latina y el Caribe	3 168 256	3 342 317	3 518 464	3 469 908	3 653 958	3 709 205	3 925 406	Latin America and the Caribbean

^a Incluye las siguientes fuentes energéticas: electricidad, gas licuado, gasolinas/alcohol, keroseno y turbo, diesel oil, fuel oil, coques, carbón vegetal, gases, otras secundarias y no energéticas.

^a Includes the following energy sources: electricity, liquefied gas, gasoline/alcohol, kerosene, diesel oil, fuel oil, coke, charcoal, gases, other secondary and non-energy sources.

3.3 RECURSOS ENERGÉTICOS / ENERGY RESOURCES

3.3.1 PRODUCCIÓN Y CONSUMO DE ENERGÍA DE RECURSOS RENOVABLES Y NO RENOVABLES / PRODUCTION AND CONSUMPTION OF ENERGY FROM RENEWABLE AND NON-RENEWABLE RESOURCES

3.3.1.8 CONSUMO DE ENERGÍA ELÉCTRICA
CONSUMPTION OF ELECTRICITY

(En gigavatios/hora / Gigawatt hours)

País	2006	2007	2008	2009	2010	2011	2012	Country
Argentina	96 177.0	101 828.1	107 025.3	106 361.4	112 737.3	115 969.2	119 660.6	Argentina
Barbados	903.4	940.9	936.0	951.3	958.1	934.6	1 044.0	Barbados
Belice	359.6	381.8	407.0	417.4	518.0	508.1	540.1	Belize
Bolivia (Estado Plurinacional de)	4 583.9	4 950.6	5 473.8	5 717.5	6 112.2	7 272.5	6 984.0	Bolivia (Plurinational State of)
Brasil	375 378.2	394 860.8	409 854.9	407 879.8	437 862.5	456 748.2	472 048.0	Brazil
Chile	50 644.9	52 945.4	53 445.4	53 874.7	54 774.5	57 880.4	62 220.1	Chile
Colombia	40 624.3	42 236.2	43 115.5	46 358.4	47 750.0	49 872.3	57 247.8	Colombia
Costa Rica	7 810.4	8 233.5	8 413.1	8 297.2	8 564.5	8 673.1	9 008.2	Costa Rica
Cuba	12 457.5	13 220.4	13 520.5	14 290.2	13 724.4	14 034.8	13 545.9	Cuba
Ecuador	13 803.0	15 127.8	15 528.4	15 437.6	16 822.6	18 174.7	19 377.0	Ecuador
El Salvador	4 287.4	4 414.5	4 541.2	4 506.9	4 524.2	4 637.3	4 764.4	El Salvador
Granada	151.0	165.2	172.5	177.3	184.8	180.9	178.4	Grenada
Guatemala	6 849.9	7 180.9	7 174.9	7 463.7	7 787.7	7 630.3	7 740.8	Guatemala
Guyana	368.6	409.4	417.4	432.9	477.1	501.4	525.6	Guyana
Haití	339.7	581.0	581.0	335.5	228.9	234.5	454.5	Haiti
Honduras	4 430.7	4 904.9	5 167.9	5 035.6	5 099.6	5 233.8	5 308.2	Honduras
Jamaica	6 517.5	5 150.3	3 650.4	3 792.6	3 241.1	4 039.5	4 543.6	Jamaica
México	196 969.3	204 644.7	207 206.9	204 644.7	212 364.8	227 038.9	233 887.5	Mexico
Nicaragua	2 234.2	2 326.5	2 471.7	2 520.1	2 640.8	2 820.4	3 040.3	Nicaragua
Panamá	4 973.0	5 379.2	5 472.8	5 804.7	6 243.5	6 609.4	7 179.3	Panama
Paraguay	5 138.4	5 581.2	5 976.1	6 451.1	6 869.8	7 570.5	8 222.3	Paraguay
Perú	24 393.5	26 908.7	29 249.7	29 695.7	31 596.7	33 223.9	34 718.1	Peru
República Dominicana	11 772.5	12 150.0	12 524.7	12 275.1	13 107.7	13 566.9	14 483.3	Dominican Republic
Suriname	1 369.6	1 388.8	1 538.8	1 554.0	1 547.5	1 742.2	1 761.4	Suriname
Trinidad y Tabago	6 654.8	7 169.9	7 536.1	7 295.2	7 910.8	8 210.3	8 560.5	Trinidad and Tobago
Uruguay	7 247.7	7 890.2	8 375.6	8 569.8	8 989.3	9 305.8	9 579.4	Uruguay
Venezuela (República Bolivariana de)	80 058.5	84 604.7	87 545.6	91 527.9	86 788.3	91 539.5	95 256.5	Venezuela (Bolivarian Republic of)
América Latina y el Caribe	966 498.7	1 015 575.7	1 047 323.5	1 051 667.9	1 099 426.8	1 154 153.6	1 201 880.1	Latin America and the Caribbean

3.3 RECURSOS ENERGÉTICOS / ENERGY RESOURCES
 3.3.1 PRODUCCIÓN Y CONSUMO DE ENERGÍA DE RECURSOS RENOVABLES Y NO RENOVABLES / PRODUCTION AND CONSUMPTION OF ENERGY FROM RENEWABLE AND NON-RENEWABLE RESOURCES

**3.3.1.9 CAPACIDAD INSTALADA PARA PRODUCIR ENERGÍA ELÉCTRICA
 INSTALLED CAPACITY FOR PRODUCING ELECTRICITY**

(En megavatios / Megawatts)

País	2006	2007	2008	2009	2010	2011	2012	Country
Argentina	28 184.9	28 063.2	30 984.0	32 144.1	32 848.0	33 810.0	35 022.7	Argentina
Barbados	209.5	209.5	209.5	214.7	257.2	239.1	239.1	Barbados
Belice	71.9	74.2	75.0	138.4	144.1	144.1	144.1	Belize
Bolivia (Estado Plurinacional de)	1 402.9	1 499.3	1 454.3	1 528.9	1 645.0	1 682.3	1 880.4	Bolivia (Plurinational State of)
Brasil	96 916.1	100 974.3	102 622.0	106 573.0	112 400.0	117 133.8	120 973.0	Brazil
Chile	13 537.6	15 885.8	13 125.7	16 049.4	16 620.8	17 529.6	18 154.4	Chile
Colombia	13 398.0	13 410.0	13 488.0	13 533.4	13 568.4	14 424.8	14 477.7	Colombia
Costa Rica	2 095.8	2 091.6	2 358.6	2 415.1	2 745.9	2 887.9	2 723.2	Costa Rica
Cuba	5 176.0	5 429.9	5 388.9	5 522.6	5 852.6	6 240.3	6 604.4	Cuba
Ecuador	3 769.7	4 147.6	4 179.1	4 392.4	4 761.0	4 793.2	5 063.0	Ecuador
El Salvador	1 230.4	1 371.8	1 422.1	1 471.1	1 461.2	1 477.2	1 477.2	El Salvador
Granada	32.0	32.0	50.0	48.6	48.7	50.0	48.6	Grenada
Guatemala	2 112.8	2 140.1	2 286.5	2 381.5	2 454.4	2 510.0	2 795.7	Guatemala
Guyana	308.0	308.0	264.2	342.1	348.2	348.5	362.6	Guyana
Haití	244.0	244.0	244.0	240.0	267.3	267.3	267.3	Haiti
Honduras	1 548.0	1 598.4	1 592.6	1 605.8	1 610.4	1 721.7	1 782.7	Honduras
Jamaica	812.6	812.6	812.6	815.4	819.4	840.4	905.4	Jamaica
México	48 896.8	51 028.7	51 105.3	51 686.1	52 945.4	52 511.5	53 114.3	Mexico
Nicaragua	763.0	831.7	894.0	981.6	1 072.6	1 108.7	1 285.9	Nicaragua
Panamá	1 467.2	1 510.6	1 658.5	1 818.7	1 975.7	2 391.5	2 421.7	Panama
Paraguay	8 116.1	8 136.1	8 136.1	8 816.1	8 816.1	8 816.1	8 816.1	Paraguay
Perú	6 657.7	7 027.5	7 157.9	7 982.1	8 612.6	8 556.4	9 699.1	Peru
República Dominicana	3 166.6	3 166.6	2 918.2	2 962.6	2 959.6	3 004.3	3 238.2	Dominican Republic
Suriname	389.0	389.0	389.0	389.0	410.0	412.0	412.0	Suriname
Trinidad y Tabago	1 354.0	1 424.7	1 424.7	1 424.7	1 600.0	2 098.7	2 098.7	Trinidad and Tobago
Uruguay	2 246.8	2 406.8	2 524.5	2 621.2	2 692.3	2 702.8	2 869.6	Uruguay
Venezuela (República Bolivariana de)	22 215.4	22 540.1	23 124.1	24 846.2	24 854.0	25 705.0	27 502.3	Venezuela (Bolivarian Republic of)
América Latina y el Caribe	266 322.8	276 754.0	279 889.3	292 945.0	303 790.8	313 407.3	324 379.2	Latin America and the Caribbean

3.4 TIERRA / LAND
3.4.1 USOS DEL SUELO / LAND USE

**3.4.1.1 SUPERFICIE AGRÍCOLA
AGRICULTURAL AREA**

(En miles de hectáreas / Thousands of hectares)

País	2006	2007	2008	2009	2010	2011	2012	Country
Antigua y Barbuda	9.0	9.0	9.0	9.0	9.0	9.0	9.0	Antigua and Barbuda
Argentina	141 104.0	144 033.0	144 058.0	143 297.0	146 717.0	147 548.0	148 791.0	Argentina
Aruba	2.0	2.0	2.0	2.0	2.0	2.0	2.0	Aruba
Bahamas	13.0	13.0	13.0	15.0	15.0	14.0	14.0	Bahamas
Barbados	16.0	16.0	16.0	16.0	15.0	14.0	14.0	Barbados
Belice	152.0	152.0	152.0	155.0	157.0	157.0	160.0	Belize
Bolivia (Estado Plurinacional de)	36 868.0	37 050.0	37 083.0	37 274.0	37 122.0	37 160.0	37 515.0	Bolivia (Plurinational State of)
Brasil	272 784.0	271 638.0	273 500.0	273 540.0	273 463.0	275 373.0	275 605.0	Brazil
Chile	15 800.0	15 736.0	15 776.0	15 786.0	15 743.0	15 759.4	15 809.0	Chile
Colombia	42 174.0	42 436.0	42 614.0	42 540.0	42 503.0	41 721.0	42 617.6	Colombia
Costa Rica	1 805.0	1 800.0	1 800.0	1 850.0	1 865.0	1 890.0	1 885.0	Costa Rica
Cuba	6 630.0	6 620.0	6 565.0	6 605.0	6 650.0	6 408.0	6 406.0	Cuba
Dominica	23.0	23.0	23.0	24.5	26.0	26.0	26.0	Dominica
Ecuador	7 444.0	7 412.0	7 445.0	7 534.4	7 497.7	7 346.1	7 506.9	Ecuador
El Salvador	1 474.0	1 504.0	1 550.0	1 545.0	1 540.0	1 548.0	1 567.0	El Salvador
Ex Antillas Neerlandesas	8.0	8.0	8.0	8.0	8.0	Former Netherlands Antilles
Granada	10.0	10.0	10.0	11.0	11.0	11.0	11.0	Granada
Guadalupe	44.0	43.6	43.5	43.2	43.3	42.0	57.3	Guadeloupe
Guatemala	4 300.0	4 464.0	4 218.0	4 415.0	4 387.0	4 418.0	4 429.0	Guatemala
Guyana	1 678.0	1 678.0	1 678.0	1 678.0	1 678.0	1 678.0	1 678.0	Guyana
Haití	1 670.0	1 820.0	1 770.0	1 796.3	1 870.0	1 830.0	1 770.0	Haiti
Honduras	3 160.0	3 160.0	3 184.0	3 198.0	3 230.0	3 230.0	3 235.0	Honduras
Islas Caimán	2.7	2.7	2.7	2.7	2.7	2.7	2.7	Cayman Islands
Islas Turcas y Caicos	1.0	1.0	1.0	1.0	1.0	1.0	1.0	Turks and Caicos Islands
Islas Vírgenes Británicas	7.0	7.0	7.0	7.0	7.0	7.0	7.0	British Virgin Islands
Islas Vírgenes de los Estados Unidos	4.0	4.0	4.0	4.0	4.0	4.0	4.0	United States Virgin Islands
Jamaica	467.0	464.0	449.0	449.0	449.0	449.0	449.0	Jamaica
Martinica	28.0	28.0	28.0	27.0	25.0	26.9	34.3	Martinique
México	106 570.0	106 700.0	106 705.0	106 705.0	106 705.0	106 705.0	106 705.0	Mexico
Montserrat	3.0	3.0	3.0	3.0	3.0	3.0	3.0	Montserrat
Nicaragua	5 200.0	5 185.0	5 120.0	5 105.0	5 026.0	5 070.9	5 071.0	Nicaragua
Panamá	2 240.0	2 250.0	2 250.0	2 255.0	2 260.0	2 267.0	2 265.0	Panama
Paraguay	20 235.0	20 530.0	20 837.0	21 100.0	21 230.0	21 390.0	21 500.0	Paraguay
Perú	23 412.0	23 568.0	23 715.0	23 946.0	24 023.0	24 104.0	24 326.0	Peru
Puerto Rico	194.9	189.0	190.6	192.2	193.7	195.3	196.8	Puerto Rico
República Dominicana	2 467.0	2 467.0	2 447.0	2 447.0	2 457.0	2 487.0	2 497.0	Dominican Republic
Saint Kitts y Nevis	5.0	5.1	5.1	5.5	5.7	6.0	6.0	Saint Kitts and Nevis
San Vicente y las Granadinas	10.0	10.0	10.0	10.0	10.0	10.0	10.0	Saint Vincent and the Grenadines
Santa Lucía	10.1	9.9	10.1	10.6	10.6	10.6	10.6	Saint Lucia
Suriname	72.8	70.0	71.8	81.4	82.0	84.0	83.0	Suriname
Trinidad y Tabago	54.0	54.0	54.0	54.0	54.0	54.0	54.0	Trinidad and Tobago
Uruguay	14 591.0	14 680.0	15 020.0	15 276.0	15 136.0	15 269.0	15 259.0	Uruguay
Venezuela (República Bolivariana de)	21 555.0	21 559.0	21 600.0	21 500.0	21 600.0	21 600.0	21 600.0	Venezuela (Bolivarian Republic of)
América Latina y el Caribe ^a	734 297.5	737 414.3	740 047.8	740 523.8	743 836.7	745 930.9	749 192.1	Latin America and the Caribbean ^a

^a Calculado a partir de la información disponible de los países de la región.

^a Calculated on the basis of the information available from the countries of the region.

3.4 TIERRA / LAND
3.4.1 USOS DEL SUELO / LAND USE

3.4.1.2 SUPERFICIE DE TIERRAS ARABLES
AREA OF ARABLE LAND

(En miles de hectáreas / Thousands of hectares)

País	2006	2007	2008	2009	2010	2011	2012	Country
Antigua y Barbuda	4.0	4.0	4.0	4.0	4.0	4.0	4.0	Antigua and Barbuda
Argentina	34 854.0	36 433.0	35 058.0	33 797.0	37 217.0	38 048.0	39 291.0	Argentina
Aruba	2.0	2.0	2.0	2.0	2.0	2.0	2.0	Aruba
Bahamas	7.0	7.0	7.0	9.0	9.0	8.0	8.0	Bahamas
Barbados	13.0	13.0	13.0	13.0	12.0	11.0	11.0	Barbados
Belice	70.0	70.0	70.0	73.0	75.0	75.0	78.0	Belize
Bolivia (Estado Plurinacional de)	3 661.0	3 831.0	3 864.0	4 055.0	3 903.0	3 941.0	4 296.0	Bolivia (Plurinational State of)
Brasil	69 538.0	68 388.0	70 250.0	70 440.0	70 363.0	72 273.0	72 605.0	Brazil
Chile	1 350.0	1 266.0	1 304.0	1 314.0	1 271.0	1 287.4	1 337.0	Chile
Colombia	1 904.6	1 998.0	1 830.0	1 775.0	1 764.0	1 586.0	1 584.0	Colombia
Costa Rica	200.0	200.0	200.0	230.0	235.0	250.0	245.0	Costa Rica
Cuba	3 634.0	3 573.0	3 585.0	3 590.0	3 585.0	3 594.0	3 202.0	Cuba
Dominica	5.0	5.0	5.0	6.0	6.0	6.0	6.0	Dominica
Ecuador	1 233.0	1 195.0	1 236.0	1 199.4	1 186.4	1 155.7	1 147.9	Ecuador
El Salvador	604.0	630.0	683.0	678.0	673.0	686.0	705.0	El Salvador
Ex Antillas Neerlandesas	8.0	8.0	8.0	8.0	8.0	Former Netherlands Antilles
Granada	2.0	2.0	2.0	3.0	3.0	3.0	3.0	Grenada
Guadalupe	21.0	21.2	21.1	21.0	20.5	17.9	20.8	Guadeloupe
Guatemala	1 506.0	1 576.0	1 325.0	1 520.0	1 492.0	1 523.0	1 534.0	Guatemala
Guyana	420.0	420.0	420.0	420.0	420.0	420.0	420.0	Guyana
Haití	900.0	1 050.0	1 000.0	1 026.3	1 100.0	1 060.0	1 000.0	Haiti
Honduras	1 050.0	1 050.0	1 018.0	1 020.0	1 020.0	1 020.0	1 020.0	Honduras
Islas Caimán	0.2	0.2	0.2	0.2	0.2	0.2	0.2	Cayman Islands
Islas Turcas y Caicos	1.0	1.0	1.0	1.0	1.0	1.0	1.0	Turks and Caicos Islands
Islas Vírgenes Británicas	1.0	1.0	1.0	1.0	1.0	1.0	1.0	British Virgin Islands
Islas Vírgenes de los Estados Unidos	1.0	1.0	1.0	1.0	1.0	1.0	1.0	United States Virgin Islands
Jamaica	128.0	125.0	120.0	120.0	120.0	120.0	120.0	Jamaica
Martinica	9.0	11.0	11.0	10.5	6.7	8.9	10.1	Martinique
México	23 348.0	23 506.0	23 850.0	23 875.0	23 493.0	22 960.0	23 132.0	Mexico
Montserrat	2.0	2.0	2.0	2.0	2.0	2.0	2.0	Montserrat
Nicaragua	1 860.0	1 800.0	1 700.0	1 650.0	1 531.0	1 503.0	1 500.0	Nicaragua
Panamá	540.0	540.0	540.0	540.0	540.0	540.0	535.0	Panama
Paraguay	3 550.0	3 640.0	3 747.0	4 010.0	4 140.0	4 300.0	4 410.0	Paraguay
Perú	3 980.0	4 010.0	4 030.0	4 135.0	4 085.0	4 030.0	4 150.0	Peru
Puerto Rico	65.5	64.9	60.5	55.2	56.8	58.5	60.1	Puerto Rico
República Dominicana	820.0	820.0	800.0	800.0	800.0	800.0	800.0	Dominican Republic
Saint Kitts y Nevis	4.0	4.0	4.0	4.0	4.5	5.0	5.0	Saint Kitts and Nevis
San Vicente y las Granadinas	5.0	5.0	5.0	5.0	5.0	5.0	5.0	Saint Vincent and the Grenadines
Santa Lucía	2.3	2.4	2.5	3.0	3.0	3.0	3.0	Saint Lucia
Suriname	49.0	46.0	47.0	58.0	59.0	61.0	60.0	Suriname
Trinidad y Tabago	25.0	25.0	25.0	25.0	25.0	25.0	25.0	Trinidad and Tobago
Uruguay	1 292.0	1 340.0	1 641.0	1 861.0	1 675.0	1 768.0	1 756.0	Uruguay
Venezuela (República Bolivariana de)	2 655.0	2 659.0	2 700.0	2 600.0	2 700.0	2 700.0	2 700.0	Venezuela (Bolivarian Republic of)
América Latina y el Caribe ^a	159 324.6	160 345.7	161 193.3	160 960.6	163 618.1	165 863.6	167 796.0	Latin America and the Caribbean ^a

^a Calculado a partir de la información disponible de los países de la región.

^a Calculated on the basis of the information available from the countries of the region.

3.4 TIERRA / LAND
3.4.1 USOS DEL SUELO / LAND USE

**3.4.1.3 SUPERFICIE DE TIERRAS DESTINADAS A CULTIVOS PERMANENTES
AREA OF PERMANENT CROPLAND**

(En miles de hectáreas / Thousands of hectares)

País	2006	2007	2008	2009	2010	2011	2012	Country
Antigua y Barbuda	1.0	1.0	1.0	1.0	1.0	1.0	1.0	<i>Antigua and Barbuda</i>
Argentina	1 000.0	1 000.0	1 000.0	1 000.0	1 000.0	1 000.0	1 000.0	<i>Argentina</i>
Bahamas	4.0	4.0	4.0	4.0	4.0	4.0	4.0	<i>Bahamas</i>
Barbados	1.0	1.0	1.0	1.0	1.0	1.0	1.0	<i>Barbados</i>
Belice	32.0	32.0	32.0	32.0	32.0	32.0	32.0	<i>Belize</i>
Bolivia (Estado Plurinacional de)	207.0	219.0	219.0	219.0	219.0	219.0	219.0	<i>Bolivia (Plurinational State of)</i>
Brasil	7 246.0	7 250.0	7 250.0	7 100.0	7 100.0	7 100.0	7 000.0	<i>Brazil</i>
Chile	450.0	457.0	457.0	457.0	457.0	457.0	457.0	<i>Chile</i>
Colombia	1 464.7	1 572.0	1 631.0	1 579.0	1 589.0	1 823.0	1 869.0	<i>Colombia</i>
Costa Rica	295.0	300.0	300.0	320.0	330.0	340.0	340.0	<i>Costa Rica</i>
Cuba	427.0	418.0	400.0	390.0	390.0	380.0	370.0	<i>Cuba</i>
Dominica	16.0	16.0	16.0	16.5	18.0	18.0	18.0	<i>Dominica</i>
Ecuador	1 213.0	1 220.0	1 264.0	1 349.0	1 391.4	1 379.5	1 383.0	<i>Ecuador</i>
El Salvador	234.0	237.0	230.0	230.0	230.0	225.0	225.0	<i>El Salvador</i>
Granada	7.0	7.0	7.0	7.0	7.0	7.0	7.0	<i>Grenada</i>
Guadalupe	3.0	3.4	3.4	3.2	3.7	3.8	3.3	<i>Guadeloupe</i>
Guatemala	850.0	938.0	943.0	945.0	945.0	945.0	945.0	<i>Guatemala</i>
Guyana	28.0	28.0	28.0	28.0	28.0	28.0	28.0	<i>Guyana</i>
Haití	280.0	280.0	280.0	280.0	280.0	280.0	280.0	<i>Haiti</i>
Honduras	410.0	410.0	410.0	418.0	450.0	450.0	455.0	<i>Honduras</i>
Islas Caimán	0.5	0.5	0.5	0.5	0.5	0.5	0.5	<i>Cayman Islands</i>
Islas Vírgenes Británicas	1.0	1.0	1.0	1.0	1.0	1.0	1.0	<i>British Virgin Islands</i>
Islas Vírgenes de los Estados Unidos	1.0	1.0	1.0	1.0	1.0	1.0	1.0	<i>United States Virgin Islands</i>
Jamaica	110.0	110.0	100.0	100.0	100.0	100.0	100.0	<i>Jamaica</i>
Martinica	8.0	7.0	6.0	6.6	7.7	7.7	7.4	<i>Martinique</i>
México	2 620.0	2 639.0	2 665.0	2 640.0	2 665.0	2 698.0	2 676.0	<i>Mexico</i>
Nicaragua	290.0	295.0	295.0	295.0	295.0	296.0	296.0	<i>Nicaragua</i>
Panamá	165.0	175.0	175.0	180.0	185.0	189.0	190.0	<i>Panama</i>
Paraguay	100.0	100.0	90.0	90.0	90.0	90.0	90.0	<i>Paraguay</i>
Perú	1 133.0	1 176.0	1 220.0	1 263.0	1 307.0	1 360.0	1 379.0	<i>Peru</i>
Puerto Rico	37.0	37.0	43.0	50.0	50.0	50.0	50.0	<i>Puerto Rico</i>
República Dominicana	450.0	450.0	450.0	450.0	460.0	490.0	500.0	<i>Dominican Republic</i>
Saint Kitts y Nevis	0.0	0.1	0.1	0.2	0.1	0.1	0.1	<i>Saint Kitts and Nevis</i>
San Vicente y las Granadinas	3.0	3.0	3.0	3.0	3.0	3.0	3.0	<i>Saint Vincent and the Grenadines</i>
Santa Lucía	7.0	6.9	7.0	7.0	7.0	7.0	7.0	<i>Saint Lucia</i>
Suriname	6.0	6.0	6.0	6.0	6.0	6.0	6.0	<i>Suriname</i>
Trinidad y Tabago	22.0	22.0	22.0	22.0	22.0	22.0	22.0	<i>Trinidad and Tobago</i>
Uruguay	31.0	33.0	33.0	31.0	38.0	39.0	39.0	<i>Uruguay</i>
Venezuela (República Bolivariana de)	700.0	700.0	700.0	700.0	700.0	700.0	700.0	<i>Venezuela (Bolivarian Republic of)</i>
América Latina y el Caribe ^a	19 853.2	20 155.9	20 294.0	20 226.0	20 414.4	20 753.6	20 705.3	Latin America and the Caribbean ^a

^a Calculado a partir de la información disponible de los países de la región.

^a Calculated on the basis of the information available from the countries of the region.

3.4 TIERRA / LAND
3.4.1 USOS DEL SUELO / LAND USE

**3.4.1.4 SUPERFICIE DE PRADERAS Y PASTOS PERMANENTES
AREA OF PERMANENT PASTURELAND**

(En miles de hectáreas / Thousands of hectares)

País	2006	2007	2008	2009	2010	2011	2012	Country
Antigua y Barbuda	4.0	4.0	4.0	4.0	4.0	4.0	4.0	Antigua and Barbuda
Argentina	105 250.0	106 600.0	108 000.0	108 500.0	108 500.0	108 500.0	108 500.0	Argentina
Bahamas	2.0	2.0	2.0	2.0	2.0	2.0	2.0	Bahamas
Barbados	2.0	2.0	2.0	2.0	2.0	2.0	2.0	Barbados
Belice	50.0	50.0	50.0	50.0	50.0	50.0	50.0	Belize
Bolivia (Estado Plurinacional de)	33 000.0	33 000.0	33 000.0	33 000.0	33 000.0	33 000.0	33 000.0	Bolivia (Plurinational State of)
Brasil	196 000.0	196 000.0	196 000.0	196 000.0	196 000.0	196 000.0	196 000.0	Brazil
Chile	14 000.0	14 013.0	14 015.0	14 015.0	14 015.0	14 015.0	14 015.0	Chile
Colombia	38 804.7	38 866.0	39 153.0	39 186.0	39 150.0	38 312.0	39 164.6	Colombia
Costa Rica	1 310.0	1 300.0	1 300.0	1 300.0	1 300.0	1 300.0	1 300.0	Costa Rica
Cuba	2 569.0	2 629.0	2 580.0	2 625.0	2 675.0	2 434.0	2 834.0	Cuba
Dominica	2.0	2.0	2.0	2.0	2.0	2.0	2.0	Dominica
Ecuador	4 998.0	4 997.0	4 945.0	4 986.0	4 919.9	4 810.9	4 976.0	Ecuador
El Salvador	636.0	637.0	637.0	637.0	637.0	637.0	637.0	El Salvador
Granada	1.0	1.0	1.0	1.0	1.0	1.0	1.0	Granada
Guadalupe	20.0	19.0	19.0	19.0	19.1	20.3	33.2	Guadeloupe
Guatemala	1 944.0	1 950.0	1 950.0	1 950.0	1 950.0	1 950.0	1 950.0	Guatemala
Guyana	1 230.0	1 230.0	1 230.0	1 230.0	1 230.0	1 230.0	1 230.0	Guyana
Haití	490.0	490.0	490.0	490.0	490.0	490.0	490.0	Haiti
Honduras	1 700.0	1 700.0	1 756.0	1 760.0	1 760.0	1 760.0	1 760.0	Honduras
Islas Caimán	2.0	2.0	2.0	2.0	2.0	2.0	2.0	Cayman Islands
Islas Vírgenes Británicas	5.0	5.0	5.0	5.0	5.0	5.0	5.0	British Virgin Islands
Islas Vírgenes de los Estados Unidos	2.0	2.0	2.0	2.0	2.0	2.0	2.0	United States Virgin Islands
Jamaica	229.0	229.0	229.0	229.0	229.0	229.0	229.0	Jamaica
Martinica	11.0	10.0	11.0	9.9	10.6	10.5	16.8	Martinique
México	80 602.0	80 555.0	80 190.0	80 190.0	80 547.0	81 047.0	80 897.0	Mexico
Montserrat	1.0	1.0	1.0	1.0	1.0	1.0	1.0	Montserrat
Nicaragua	3 050.0	3 090.0	3 125.0	3 160.0	3 200.0	3 271.9	3 275.0	Nicaragua
Panamá	1 535.0	1 535.0	1 535.0	1 535.0	1 535.0	1 538.0	1 540.0	Panama
Paraguay	16 585.0	16 790.0	17 000.0	17 000.0	17 000.0	17 000.0	17 000.0	Paraguay
Perú	18 299.0	18 382.0	18 465.0	18 548.0	18 631.0	18 714.0	18 797.0	Peru
Puerto Rico	92.4	87.1	87.1	87.0	86.9	86.8	86.7	Puerto Rico
República Dominicana	1 197.0	1 197.0	1 197.0	1 197.0	1 197.0	1 197.0	1 197.0	Dominican Republic
Saint Kitts y Nevis	1.0	1.0	1.0	1.3	1.1	0.9	0.9	Saint Kitts and Nevis
San Vicente y las Granadinas	2.0	2.0	2.0	2.0	2.0	2.0	2.0	Saint Vincent and the Grenadines
Santa Lucía	0.8	0.6	0.6	0.6	0.6	0.6	0.6	Saint Lucia
Suriname	17.8	18.0	18.8	17.4	17.0	17.0	17.0	Suriname
Trinidad y Tabago	7.0	7.0	7.0	7.0	7.0	7.0	7.0	Trinidad and Tobago
Uruguay	13 268.0	13 307.0	13 346.0	13 384.0	13 423.0	13 462.0	13 464.0	Uruguay
Venezuela (República Bolivariana de)	18 200.0	18 200.0	18 200.0	18 200.0	18 200.0	18 200.0	18 200.0	Venezuela (Bolivarian Republic of)
América Latina y el Caribe^a	555 119.7	556 912.7	558 560.5	559 337.2	559 804.2	559 313.9	560 690.8	Latin America and the Caribbean^a

^a Calculado a partir de la información disponible de los países de la región.

^a Calculated on the basis of the information available from the countries of the region.

3.4 TIERRA / LAND
3.4.1 USOS DEL SUELO / LAND USE

**3.4.1.5 SUPERFICIE REGADA
IRRIGATED AREA**

(En miles de hectáreas / Thousands of hectares)

País	2006	2007	2008	2009	2010	2011	2012	Country
Antigua y Barbuda	0.1	0.1	0.1	0.1	0.1	0.1	0.1	Antigua and Barbuda
Argentina	1 900.0	1 985.0	2 070.0	2 155.0	2 250.0	2 357.0	2 360.0	Argentina
Bahamas	1.0	1.0	1.0	1.0	1.0	1.0	1.0	Bahamas
Barbados	5.0	5.0	5.0	5.0	5.0	5.0	5.0	Barbados
Belice	3.5	3.5	3.5	3.5	3.5	3.5	3.5	Belize
Bolivia (Estado Plurinacional de)	265.0	271.0	278.0	284.0	290.0	297.0	300.0	Bolivia (Plurinational State of)
Brasil	4 601.0	4 800.0	5 000.0	5 200.0	5 400.0	5 400.0	5 400.0	Brazil
Chile	1 100.0	1 109.0	1 110.0	1 110.0	1 110.0	1 110.0	1 110.0	Chile
Colombia	1 000.0	1 000.0	1 000.0	1 000.0	1 050.0	1 087.0	1 090.0	Colombia
Costa Rica	101.5	101.5	101.5	101.5	101.5	101.5	101.5	Costa Rica
Cuba	870.0	870.0	870.0	870.0	870.0	870.0	870.0	Cuba
Ecuador	1 145.0	1 235.0	1 325.0	1 415.0	1 500.0	1 500.0	1 500.0	Ecuador
El Salvador	45.0	45.0	45.0	45.0	45.0	45.0	45.2	El Salvador
Granada	1.0	1.0	1.5	2.0	2.0	2.0	2.0	Grenada
Guadalupe	7.2	6.6	6.5	6.5	6.5	6.5	6.5	Guadeloupe
Guatemala	318.0	322.0	325.0	328.0	331.0	335.0	337.5	Guatemala
Guyana	146.0	145.5	145.0	144.5	144.0	143.5	143.0	Guyana
Haití	96.0	96.0	97.0	97.0	97.0	97.0	97.0	Haiti
Honduras	85.0	87.8	88.0	89.7	90.0	90.0	90.0	Honduras
Islas Vírgenes de los Estados Unidos	0.2	0.1	0.1	0.1	0.1	0.1	0.1	United States Virgin Islands
Jamaica	25.0	25.0	25.0	25.0	25.0	25.0	25.0	Jamaica
Martinica	6.0	6.0	6.0	6.0	6.0	6.0	6.0	Martinique
México	6 300.0	6 350.0	6 400.0	6 460.0	6 480.0	6 500.0	6 500.0	Mexico
Nicaragua	152.0	162.0	173.0	183.0	194.0	199.0	199.0	Nicaragua
Panamá	33.0	32.0	32.0	32.1	32.1	32.1	32.1	Panama
Paraguay	80.0	80.0	80.0	90.0	90.0	100.0	136.2	Paraguay
Perú	2 295.0	2 345.0	2 390.0	2 438.0	2 485.0	2 530.0	2 580.0	Peru
Puerto Rico	22.0	22.0	22.0	22.0	22.0	22.0	22.0	Puerto Rico
República Dominicana	295.0	300.0	300.0	306.5	307.0	307.0	307.0	Dominican Republic
Saint Kitts y Nevis	0.2	0.5	0.5	0.5	0.6	0.8	0.8	Saint Kitts and Nevis
San Vicente y las Granadinas	1.0	1.0	1.0	1.0	1.0	1.0	1.0	Saint Vincent and the Grenadines
Santa Lucía	3.0	3.0	3.0	3.0	3.0	3.0	3.0	Saint Lucia
Suriname	55.4	55.9	56.5	57.0	57.0	57.0	57.0	Suriname
Trinidad y Tabago	7.0	7.0	7.0	7.0	7.0	7.0	7.0	Trinidad and Tobago
Uruguay	220.0	220.0	225.0	225.0	230.0	238.0	238.0	Uruguay
Venezuela (República Bolivariana de)	1 000.0	1 000.0	1 055.0	1 055.0	1 055.0	1 055.0	1 055.0	Venezuela (Bolivarian Republic of)
América Latina y el Caribe^a	22 185.1	22 694.5	23 248.2	23 769.0	24 291.4	24 534.1	24 631.5	Latin America and the Caribbean^a

^a Calculado a partir de la información disponible de los países de la región.

^a Calculated on the basis of the information available from the countries of the region.

3.5 RECURSOS BIOLÓGICOS / *BIOLOGICAL RESOURCES*
 3.5.1 RECURSOS ACUÁTICOS Y SU USO / *AQUATIC RESOURCES AND THEIR USE*

3.5.1.1 EXTRACCIÓN PESQUERA^a
FISH EXTRACTION^a

(En toneladas / *Tons*)

País	2006	2007	2008	2009	2010	2011	2012	2013	Country
Anguila	710	735	759	681	701	1 007	1 122	1 335	<i>Anguilla</i>
Antigua y Barbuda	3 044	3 042	3 389	2 416	2 219	3 055	5 951	6 000	<i>Antigua and Barbuda</i>
Argentina	1 171 980	985 409	995 083	861 974	811 749	793 308	738 060	870 083	<i>Argentina</i>
Aruba	145	159	151	163	153	166	138	142	<i>Aruba</i>
Bahamas	16 242	10 912	14 813	13 810	16 342	15 313	16 757	12 945	<i>Bahamas</i>
Barbados	1 986	2 235	3 562	3 507	3 280	1 829	13 73	2 987	<i>Barbados</i>
Belice	185 263	305 643	365 494	303 954	399 033	276 697	152 543	33 070	<i>Belize</i>
Bolivia (Estado Plurinacional de)	6 080	5 770	6 750	7 568	6 946	6 677	6 820	7 171	<i>Bolivia (Plurinational State of)</i>
Brasil	779 113	783 177	791 892	825 412	785 369	803 267	842 987	765 287	<i>Brazil</i>
Chile	4 461 856	4 132 854	3 939 379	3 821 818	3 048 322	3 466 963	3 008 911	2 288 874	<i>Chile</i>
Colombia	103 997	121 655	112 892	106 450	81 168	87 491	75 651	59 641	<i>Colombia</i>
Costa Rica	20 045	20 651	22 305	20 714	18 816	24 100	26 692	25 000	<i>Costa Rica</i>
Cuba	27 587	29 485	28 715	28 884	23 996	24 106	22 319	22 103	<i>Cuba</i>
Curaçao	21 115	23 843	25 066	<i>Curaçao</i>
Dominica	694	676	696	790	700	664	561	479	<i>Dominica</i>
Ecuador	469 060	408 926	505 571	498 678	399 873	506 430	512 786	519 161	<i>Ecuador</i>
El Salvador	43 218	54 664	43 287	36 424	39 583	54 281	50 614	53 376	<i>El Salvador</i>
Ex Antillas Neerlandesas	6 312	4 078	16 758	18 984	18 565	<i>Former Netherlands Antilles</i>
Granada	2 163	2 207	2 386	2 615	2 452	2 322	2 258	2 695	<i>Granada</i>
Guadalupe	10 100	10 100	10 100	9 850	9 800	9 800	9 800	9 800	<i>Guadeloupe</i>
Guatemala	17 173	17 685	22 826	19 995	21 918	19 703	19 691	21 709	<i>Guatemala</i>
Guyana	53 763	47 448	42 168	43 605	45 188	43 185	53 844	49 268	<i>Guyana</i>
Haití	12 260	13 510	14 810	16 010	13 710	16 530	16 510	16 510	<i>Haiti</i>
Honduras	20 975	16 220	12 904	11 302	11 107	10 129	8 431	8 534	<i>Honduras</i>
Islas Caimán	125	125	125	125	125	125	125	125	<i>Cayman Islands</i>
Islas Turcas y Caicos	6 040	4 860	6 133	6 803	5 446	3 777	3 815	3 884	<i>Turks and Caicos Islands</i>
Islas Vírgenes Británicas	1 308	1 251	1 202	1 201	1 201	1 200	1 198	1 201	<i>British Virgin Islands</i>
Islas Vírgenes de los Estados Unidos	1 615	1 127	1 065	1 120	847	815	515	468	<i>United States Virgin Islands</i>
Jamaica	17 703	16 398	13 025	16 094	15 290	18 000	22 075	25 010	<i>Jamaica</i>
Martinica	6 300	7 200	8 142	7 300	6 500	5 700	4 900	4 100	<i>Martinique</i>
México	1 368 538	1 475 194	1 586 976	1 619 390	1 528 280	1 571 658	1 581 579	1 637 351	<i>Mexico</i>
Montserrat	49	35	31	37	24	33	41	44	<i>Montserrat</i>
Nicaragua	32 198	28 106	32 153	37 883	40 934	33 553	33 850	40 359	<i>Nicaragua</i>
Panamá	262 600	220 338	228 534	237 724	181 057	168 290	176 649	199 417	<i>Panama</i>
Paraguay	21 000	20 200	19 400	18 600	17 800	17 000	17 000	17 000	<i>Paraguay</i>
Perú	7 020 925	7 221 330	7 408 317	6 933 455	4 305 975	8 254 958	4 852 796	5 876 322	<i>Peru</i>
Puerto Rico	2 042	1 675	1 793	1 702	1 898	1 461	1 276	1 469	<i>Puerto Rico</i>
República Dominicana	12 956	13 709	15 382	14 233	14 490	14 005	13 663	13 181	<i>Dominican Republic</i>
Saint Kitts y Nevis	1 137	1 228	1 291	2 030	21 716	31 001	21 802	17 633	<i>Saint Kitts and Nevis</i>
San Martín (parte neerlandesa)	193	193	193	<i>Sint Maarten (Netherlands part)</i>
San Vicente y las Granadinas	51 584	63 308	55 898	59 584	66 367	76 573	10 264	39 466	<i>Saint Vincent and the Grenadines</i>
Santa Lucía	1 724	1 822	1 988	2 141	2 026	1 963	2 205	2 241	<i>Saint Lucia</i>
Suriname	31 921	30 901	24 132	26 143	35 085	35 490	39 264	39 669	<i>Suriname</i>
Trinidad y Tabago	13 123	13 089	13 833	13 855	13 930	13 105	12 063	13 199	<i>Trinidad and Tobago</i>
Uruguay	133 987	108 722	108 797	80 872	74 153	89 276	76 162	59 196	<i>Uruguay</i>
Venezuela (República Bolivariana de)	315 334	347 561	295 291	316 158	218 456	201 785	213 072	200 011	<i>Venezuela (Bolivarian Republic of)</i>
América Latina y el Caribe^b	16 715 975	16 555 420	16 780 198	16 052 054	12 312 590	16 728 099	12 682 169	12 992 775	<i>Latin America and the Caribbean^b</i>

^a Incluye la captura en áreas marinas y en aguas continentales.

^b Calculado a partir de la información disponible de los países de la región.

^a Capture includes production in marine and inland waters.

^b Calculated on the basis of the information available from the countries of the region.

3.5 RECURSOS BIOLÓGICOS / *BIOLOGICAL RESOURCES*
 3.5.1 RECURSOS ACUÁTICOS Y SU USO / *AQUATIC RESOURCES AND THEIR USE*

3.5.1.2 PRODUCCIÓN ACUÍCOLA^a
AQUACULTURE PRODUCTION^a

(En toneladas / *Tons*)

País	2006	2007	2008	2009	2010	2011	2012	2013	Country
Argentina	2 528	2 957	2 700	2 583	2 654	3 193	2 958	3 825	<i>Argentina</i>
Aruba	2	<i>Aruba</i>
Bahamas	52	30	20	17	<i>Bahamas</i>
Barbados	2	2	2	2	2	10	10	10	<i>Barbados</i>
Belice	7 624	3 172	4 528	5 725	7 411	5 102	5 880	7 150	<i>Belize</i>
Bolivia (Estado Plurinacional de)	455	585	631	775	856	966	1 060	1 076	<i>Bolivia (Plurinational State of)</i>
Brasil	271 697	289 048	365 677	415 522	478 856	436 084	480 880	474 159	<i>Brazil</i>
Chile	832 329	806 166	870 845	881 084	713 241	969 539	1 075 547	1 045 718	<i>Chile</i>
Colombia	70 132	66 565	68 200	80 623	80 367	83 681	89 654	89 398	<i>Colombia</i>
Costa Rica	19 962	25 765	27 035	24 725	26 809	27 784	27 189	30 174	<i>Costa Rica</i>
Cuba	27 210	37 526	36 685	36 002	31 422	24 598	26 179	29 578	<i>Cuba</i>
Dominica	24	24	24	24	11	6	6	6	<i>Dominica</i>
Ecuador	169 588	171 020	172 120	218 361	272 518	309 500	322 453	332 180	<i>Ecuador</i>
El Salvador	3 078	3 734	3 817	4 356	4 500	4 884	5 322	3 278	<i>El Salvador</i>
Guadalupe	12	15	17	7	11	12	12	11	<i>Guadeloupe</i>
Guatemala	16 293	16 400	18 727	16 623	22 792	21 468	17 743	17 047	<i>Guatemala</i>
Guyana	660	660	292	511	488	263	261	221	<i>Guyana</i>
Haití	32	162	162	225	360	600	720	720	<i>Haiti</i>
Honduras	55 356	54 689	47 080	28 858	27 509	50 295	52 436	70 427	<i>Honduras</i>
Islas Turcas y Caicos	4	0	0	...	0	0	0	0	<i>Turks and Caicos Islands</i>
Islas Vírgenes de los Estados Unidos	10	10	10	10	10	10	10	10	<i>United States Virgin Islands</i>
Jamaica	8 019	5 616	5 948	5 182	3 950	1 150	649	836	<i>Jamaica</i>
Martinica	103	80	81	85	82	50	24	24	<i>Martinique</i>
México	154 451	140 062	159 309	156 957	126 238	137 128	143 747	168 792	<i>Mexico</i>
Nicaragua	11 220	11 533	16 078	18 943	16 972	15 766	24 351	26 407	<i>Nicaragua</i>
Panamá	8 744	8 843	8 254	6 409	6 398	7 388	7 474	8 335	<i>Panama</i>
Paraguay	2 250	2 350	2 450	2 600	2 957	4 929	5 400	5 700	<i>Paraguay</i>
Perú	28 393	39 531	43 120	44 317	89 021	92 206	72 293	125 693	<i>Peru</i>
Puerto Rico	306	84	62	51	17	20	20	20	<i>Puerto Rico</i>
República Dominicana	980	1 080	1 080	1 230	1 280	2 148	1 032	1 020	<i>Dominican Republic</i>
Saint Kitts y Nevis	1	1	1	1	1	1	1	1	<i>Saint Kitts and Nevis</i>
Santa Lucía	11	10	7	12	21	22	28	44	<i>Saint Lucia</i>
Suriname	180	118	74	87	159	209	165	179	<i>Suriname</i>
Trinidad y Tabago	26	41	70	49	26	20	7	8	<i>Trinidad and Tobago</i>
Uruguay	37	31	36	54	85	78	91	218	<i>Uruguay</i>
Venezuela (República Bolivariana de)	23 355	19 951	18 763	14 844	18 225	23 954	26 115	26 580	<i>Venezuela (Bolivarian Republic of)</i>
América Latina y el Caribe^b	1 715 124	1 707 861	1 877 905	1 966 854	1 935 249	2 223 066	2 389 717	2 468 845	<i>Latin America and the Caribbean^b</i>

^a Incluye la producción en áreas marinas y en aguas continentales.

^b Calculado a partir de la información disponible de los países de la región.

^a Includes production in marine and inland waters.

^b Calculated on the basis of the information available from the countries of the region.

3.5 RECURSOS BIOLÓGICOS / *BIOLOGICAL RESOURCES*
 3.5.2 CULTIVOS / *CROPS*

3.5.2.1 INTENSIDAD DE USO DE FERTILIZANTES
FERTILIZER USE INTENSITY

(En toneladas por 1.000 hectáreas de superficie agrícola / *Tons per 1,000 hectares of agricultural area*)

País	2006	2007	2008	2009	2010	2011	2012	Country
Antigua y Barbuda	2.0	0.2	1.6	5.9	1.3	1.4	2.0	<i>Antigua and Barbuda</i>
Argentina	10.2	12.5	8.6	5.5	10.1	11.0	9.4	<i>Argentina</i>
Barbados	112.9	108.6	109.8	62.6	108.1	75.6	136.4	<i>Barbados</i>
Belice	41.1	28.0	22.9	57.2	27.7	112.1	66.8	<i>Belize</i>
Bolivia (Estado Plurinacional de)	0.4	0.7	0.5	0.6	0.8	0.9	0.9	<i>Bolivia (Plurinational State of)</i>
Brasil	31.6	41.6	36.4	30.5	40.2	48.0	47.9	<i>Brazil</i>
Chile	40.7	42.8	57.2	50.8	30.1	45.9	39.8	<i>Chile</i>
Colombia	25.8	25.6	20.9	20.7	24.3	28.3	27.7	<i>Colombia</i>
Costa Rica	96.2	87.8	78.6	89.6	65.7	87.5	91.6	<i>Costa Rica</i>
Cuba	17.6	19.3	23.3	9.2	15.2	21.6	25.1	<i>Cuba</i>
Dominica	29.2	60.0	9.7	14.2	12.0	18.0	17.0	<i>Dominica</i>
Ecuador	34.4	32.1	35.5	29.8	39.9	43.3	38.8	<i>Ecuador</i>
El Salvador	44.6	63.9	56.4	51.5	78.4	83.4	77.6	<i>El Salvador</i>
Guatemala	47.6	43.7	28.9	36.3	51.6	57.2	60.3	<i>Guatemala</i>
Guyana	8.2	8.2	14.2	5.1	9.8	7.0	6.4	<i>Guyana</i>
Honduras	62.7	59.1	34.4	19.9	20.4	32.9	26.2	<i>Honduras</i>
Jamaica	17.4	9.8	10.1	15.6	16.7	19.0	23.4	<i>Jamaica</i>
México	15.1	16.5	11.7	11.6	16.5	15.7	17.0	<i>Mexico</i>
Nicaragua	11.7	10.9	9.0	11.2	10.6	15.3	15.2	<i>Nicaragua</i>
Panamá	9.3	8.2	8.6	11.4	16.0	16.8	16.9	<i>Panama</i>
Paraguay	12.8	16.7	13.5	12.0	16.0	19.7	17.1	<i>Paraguay</i>
Perú	14.5	17.1	12.6	16.1	15.2	16.5	17.8	<i>Peru</i>
República Dominicana	26.7	31.5	26.3	26.3	34.8	30.5	23.9	<i>Dominican Republic</i>
Saint Kitts y Nevis	18.0	9.8	16.1	9.3	8.9	8.7	8.7	<i>Saint Kitts and Nevis</i>
Santa Lucía	0.0	0.0	1.8	24.9	33.8	23.8	63.1	<i>Saint Lucia</i>
Suriname	123.4	98.2	359.2	112.8	142.1	142.4	47.6	<i>Suriname</i>
Trinidad y Tabago	435.1	31.4	401.9	127.3	305.4	40.6	252.2	<i>Trinidad and Tobago</i>
Uruguay	14.2	14.0	12.7	13.5	19.6	20.3	22.2	<i>Uruguay</i>
Venezuela (República Bolivariana de)	15.1	16.7	22.2	20.1	21.3	21.3	21.5	<i>Venezuela (Bolivarian Republic of)</i>
América Latina y el Caribe^a	21.5	26.0	22.4	19.3	24.8	28.7	28.3	Latin America and the Caribbean^a

^a Calculado a partir de la información disponible de los países de la región.

^a Calculated on the basis of the information available from the countries of the region.

3.5 RECURSOS BIOLÓGICOS / *BIOLOGICAL RESOURCES*
 3.5.2 CULTIVOS / *CROPS*

3.5.2.2 CONSUMO DE PLAGUICIDAS: FUNGICIDAS Y BACTERICIDAS
PESTICIDE USE: FUNGICIDES AND BACTERICIDES

(En toneladas / *Tons*)

País	2006	2007	2008	2009	2010	2011	2012	2013	Country
Antigua y Barbuda	1	2	3	2	<i>Antigua and Barbuda</i>
Argentina	9 348	12 955	13 866	10 341	19 437	20 073	<i>Argentina</i>
Bahamas	56	<i>Bahamas</i>
Belice	174	202	235	163	198	141	102	178	<i>Belize</i>
Bolivia (Estado Plurinacional de)	2 238	2 442	3 332	3 648	4 467	4 330	3 938	...	<i>Bolivia (Plurinational State of)</i>
Brasil	24 707	27 734	32 881	37 934	55 583	56 253	37 381	44 310	<i>Brazil</i>
Chile	4 648	4 508	3 911	3 209	3 727	5 005	4 626	...	<i>Chile</i>
Colombia	25 212	31 929	12 333	22 434	22 314	17 717	22 387	...	<i>Colombia</i>
Costa Rica	5 140	5 840	6 020	6 549	7 439	5 871	<i>Costa Rica</i>
Ecuador	1 513	3 510	5 285	2 759	9 119	4 708	4 643	...	<i>Ecuador</i>
El Salvador	86	75	61	76	110	74	99	122	<i>El Salvador</i>
Guatemala	4 062	4 272	4 695	3 635	4 508	4 808	4 722	5 288	<i>Guatemala</i>
Guyana	5	2	14	4	6	24	3	...	<i>Guyana</i>
Honduras	1 249	1 403	1 479	1 156	1 848	1 494	<i>Honduras</i>
México	35 472	50 040	52 131	52 290	55 331	53 091	41 293	...	<i>Mexico</i>
Nicaragua	1 157	1 295	1 833	1 568	1 479	<i>Nicaragua</i>
Panamá	800	1 012	732	399	...	<i>Panama</i>
Paraguay	1 691	1 606	<i>Paraguay</i>
Perú	2 816	1 960	3 174	3 377	4 046	3 624	4 014	...	<i>Peru</i>
República Dominicana	792	1 225	1 139	1 248	1 324	<i>Dominican Republic</i>
Saint Kitts y Nevis	5	5	6	6	6	6	0	...	<i>Saint Kitts and Nevis</i>
Suriname	98	128	114	83	49	179	28	...	<i>Suriname</i>
Uruguay	1 027	1 278	1 422	946	1 151	1 342	2 712	...	<i>Uruguay</i>
América Latina y el Caribe^a	120 605	151 812	143 931	151 425	192 142	179 471	128 040	51 506	<i>Latin America and the Caribbean^a</i>

^a Calculado a partir de la información disponible de los países de la región.

^a Calculated on the basis of the information available from the countries of the region.

3.6 RECURSOS HÍDRICOS / WATER RESOURCES
 3.6.1 CAPTACIÓN, USO Y DEVOLUCIÓN DE AGUA / ABSTRACTION, USE AND RETURN OF WATER

**3.6.1.1 PROPORCIÓN TOTAL DE RECURSOS HÍDRICOS UTILIZADOS
 PROPORTION OF TOTAL WATER RESOURCES USED**

(En porcentajes / Percentages)

País	1990 ^a	1995 ^b	2000 ^c	2005 ^d	2010 ^e	Country
Antigua y Barbuda	3	...	9 ^f	9 ^f	...	Antigua and Barbuda
Argentina	...	3	4	Argentina
Barbados	...	58	...	88 ^f	...	Barbados
Belice	1 ^f	Belize
Brasil	...	1	...	1	1	Brazil
Chile	2	...	3 ^f	4	...	Chile
Colombia	0	...	1	Colombia
Cuba	...	14	...	12	...	Cuba
Ecuador	2	2	...	Ecuador
El Salvador	3	...	5	8	...	El Salvador
Guatemala	3	...	Guatemala
Guyana	1	...	1	...	1	Guyana
Haití	7	...	9 ^f	...	10	Haiti
Honduras	2	...	Honduras
Jamaica	...	10	...	10	...	Jamaica
México	16	17	17	Mexico
Nicaragua	1	...	1	Nicaragua
Paraguay	0 ^f	...	1	Paraguay
Puerto Rico	11	12	12	14	...	Puerto Rico
República Dominicana	...	40	17 ^f	26 ^f	30	Dominican Republic
Saint Kitts y Nevis	51	Saint Kitts and Nevis
Suriname	1 ^f	1	...	Suriname
Trinidad y Tabago	...	8	6 ^f	...	10	Trinidad and Tobago
Uruguay	2 ^f	Uruguay
Venezuela (República Bolivariana de)	1 ^f	2	...	Venezuela (Bolivarian Republic of)
América Latina y el Caribe	2	Latin America and the Caribbean

^a Se refiere al último año disponible en el período 1988-1992.

^b Se refiere al último año disponible en el período 1993-1997.

^c Se refiere al último año disponible en el período 1998-2002.

^d Se refiere al último año disponible en el período 2003-2007.

^e Se refiere al último año disponible en el período 2008-2012.

^f Estimación de la Organización de las Naciones Unidas para la Alimentación y la Agricultura (FAO).

^a Refers to most recent year available in the period 1988-1992.

^b Refers to most recent year available in the period 1993-1997.

^c Refers to most recent year available in the period 1998-2002.

^d Refers to most recent year available in the period 2003-2007.

^e Refers to most recent year available in the period 2008-2012.

^f Estimate by the Food and Agriculture Organization of the United Nations (FAO).

3.7 EMISIONES AL AIRE / EMISSIONS
3.7.1 EMISIONES DE GASES EFECTO INVERNADERO (GEI) / GREENHOUSE GAS EMISSIONS

3.7.1.1 EMISIONES DE DIÓXIDO DE CARBONO (CO₂)^a
CARBON DIOXIDE (CO₂) EMISSIONS^a

(En miles de toneladas de CO₂ / Thousands of tons of CO₂)

País	1990	2000	2005	2010	Country
Anguila	...	62	128	150	Anguilla
Antigua y Barbuda	301	345	411	524	Antigua and Barbuda
Argentina	112 614	141 077	160 952	179 001	Argentina
Aruba	1 841	2 321	2 497	2 457	Aruba
Bahamas	1 951	1 669	1 599	2 464	Bahamas
Barbados	1 074	1 188	1 353	1 518	Barbados
Belice	312	689	414	554	Belize
Bolivia (Estado Plurinacional de)	5 526	10 224	12 068	15 350	Bolivia (Plurinational State of)
Brasil	208 887	327 984	347 309	419 754	Brazil
Chile	33 315	58 815	61 818	72 258	Chile
Colombia	57 337	57 924	60 946	78 584	Colombia
Costa Rica	2 956	5 475	6 868	7 569	Costa Rica
Cuba	33 494	26 083	26 006	38 361	Cuba
Dominica	59	103	114	136	Dominica
Ecuador	16 835	20 942	29 908	34 250	Ecuador
El Salvador	2 618	5 743	6 454	6 307	El Salvador
Ex Antillas Neerlandesas	6 216	5 614	5 735	5 185	Former Netherlands Antilles
Granada	110	191	216	260	Grenada
Guadalupe	1 295	2 076	1 716	1 738	Guadeloupe
Guatemala	5 086	9 916	12 453	11 368	Guatemala
Guyana	1 140	1 610	1 438	1 720	Guyana
Haití	994	1 368	2 076	2 120	Haiti
Honduras	2 593	5 031	7 554	8 108	Honduras
Islas Caimán	253	455	480	565	Cayman Islands
Islas Turcas y Caicos	...	15	121	191	Turks and Caicos Islands
Islas Vírgenes Británicas	66	103	132	172	British Virgin Islands
Jamaica	7 965	10 319	10 645	7 191	Jamaica
Martinica	2 068	2 120	2 479	2 266	Martinique
México	314 291	382 508	435 438	445 064	Mexico
Montserrat	40	55	70	77	Montserrat
Nicaragua	2 549	3 762	4 320	4 624	Nicaragua
Panamá	2 769	5 790	6 839	8 867	Panama
Paraguay	2 263	3 689	3 832	5 075	Paraguay
Perú	21 170	30 297	37 136	57 858	Peru
República Dominicana	9 230	19 791	18 639	21 364	Dominican Republic
Saint Kitts y Nevis	66	103	235	260	Saint Kitts and Nevis
San Vicente y las Granadinas	81	147	220	235	Saint Vincent and the Grenadines
Santa Lucía	165	330	367	403	Saint Lucia
Suriname	1 812	2 127	2 387	2 395	Suriname
Trinidad y Tabago	16 960	23 894	29 512	50 916	Trinidad and Tobago
Uruguay	3 993	5 306	5 776	6 454	Uruguay
Venezuela (República Bolivariana de)	122 162	152 423	165 096	197 512	Venezuela (Bolivarian Republic of)
América Latina y el Caribe	1 006 000	1 330 000	1 491 000	1 701 000	Latin America and the Caribbean

^a Corresponde a las emisiones producto de la quema de combustibles fósiles y la producción de cemento.

^a Corresponds to emissions from fossil fuel burning and cement production.

3.7 EMISIONES AL AIRE / EMISSIONS
 3.7.1 EMISIONES DE GASES EFECTO INVERNADERO (GEI) / GREENHOUSE GAS EMISSIONS

3.7.1.2 EMISIONES DE DIÓXIDO DE CARBONO (CO₂) POR HABITANTE^a
CARBON DIOXIDE (CO₂) EMISSIONS PER CAPITA^a

(En toneladas de CO₂ por habitante / Tons of CO₂ per capita)

País	1990	2000	2005	2010	Country
Antigua y Barbuda	4.9	4.4	5.0	6.0	Antigua and Barbuda
Argentina	3.5	3.8	4.2	4.4	Argentina
Aruba	29.6	25.5	25.0	24.2	Aruba
Bahamas	7.6	5.6	4.9	6.8	Bahamas
Barbados	4.1	4.4	4.9	5.4	Barbados
Belice	1.7	2.9	1.5	1.8	Belize
Bolivia (Estado Plurinacional de)	0.8	1.2	1.3	1.5	Bolivia (Plurinational State of)
Brasil	1.4	1.9	1.9	2.2	Brazil
Chile	2.5	3.8	3.8	4.2	Chile
Colombia	1.7	1.5	1.4	1.7	Colombia
Costa Rica	1.0	1.4	1.6	1.6	Costa Rica
Cuba	3.2	2.3	2.3	3.4	Cuba
Ecuador	1.7	1.7	2.2	2.3	Ecuador
El Salvador	0.5	1.0	1.1	1.0	El Salvador
Granada	1.1	1.9	2.1	2.5	Grenada
Guadalupe	3.4	4.9	3.9	3.8	Guadeloupe
Guatemala	0.6	0.9	1.0	0.8	Guatemala
Guyana	1.6	2.2	1.9	2.2	Guyana
Haití	0.1	0.2	0.2	0.2	Haiti
Honduras	0.5	0.8	1.1	1.1	Honduras
Jamaica	3.4	4.0	4.0	2.6	Jamaica
Martinica	5.8	5.5	6.3	5.7	Martinique
México	3.7	3.7	3.9	3.8	Mexico
Nicaragua	0.6	0.7	0.8	0.8	Nicaragua
Panamá	1.1	1.9	2.0	2.4	Panama
Paraguay	0.5	0.7	0.6	0.8	Paraguay
Perú	1.0	1.2	1.3	2.0	Peru
República Dominicana	1.3	2.3	2.0	2.1	Dominican Republic
San Vicente y las Granadinas	0.8	1.4	2.0	2.1	Saint Vincent and the Grenadines
Santa Lucía	1.2	2.1	2.2	2.3	Saint Lucia
Suriname	4.5	4.6	4.8	4.6	Suriname
Trinidad y Tabago	13.9	18.8	22.8	38.3	Trinidad and Tobago
Uruguay	1.3	1.6	1.7	1.9	Uruguay
Venezuela (República Bolivariana de)	6.2	6.2	6.2	6.8	Venezuela (Bolivarian Republic of)
América Latina y el Caribe	2.3	2.6	2.7	2.9	Latin America and the Caribbean

^a Corresponde a las emisiones producto de la quema de combustibles fósiles y la producción de cemento.

^a Corresponds to emissions from fossil fuel burning and cement production.

3.7 EMISIONES AL AIRE / EMISSIONS
 3.7.1 EMISIONES DE GASES EFECTO INVERNADERO (GEI) / GREENHOUSE GAS EMISSIONS

3.7.1.3 EMISIONES DE DIÓXIDO DE CARBONO (CO₂) POR CADA 1.000 DÓLARES DE PRODUCTO INTERNO BRUTO^a
CARBON DIOXIDE (CO₂) EMISSIONS PER US\$ 1,000 OF GROSS DOMESTIC PRODUCT^a

(En toneladas de CO₂ por cada 1.000 dólares de PIB / Tons of CO₂ per US\$ 1,000 of GDP)

País	1990	2000	2005	2010	Country
Antigua y Barbuda	0.28	0.23	0.23	0.29	Antigua and Barbuda
Bahamas	0.31	0.22	0.19	0.30	Bahamas
Barbados	0.32	0.30	0.33	0.35	Barbados
Belize	0.32	0.40	0.19	0.22	Belize
Bolivia (Estado Plurinacional de)	0.22	0.28	0.28	0.29	Bolivia (Plurinational State of)
Brasil	0.14	0.16	0.15	0.15	Brazil
Chile	0.27	0.26	0.22	0.22	Chile
Colombia	0.22	0.17	0.15	0.16	Colombia
Costa Rica	0.13	0.15	0.15	0.13	Costa Rica
Cuba	0.23	0.21	0.16	0.18	Cuba
Dominica	0.12	0.18	0.18	0.18	Dominica
Ecuador	0.22	0.22	0.25	0.25	Ecuador
El Salvador	0.11	0.15	0.15	0.14	El Salvador
Granada	0.15	0.19	0.18	0.22	Grenada
Guatemala	0.11	0.14	0.15	0.12	Guatemala
Guyana	0.49	0.43	0.37	0.39	Guyana
Haití	...	0.09	0.14	0.14	Haiti
Honduras	0.17	0.23	0.28	0.25	Honduras
Jamaica	0.45	0.49	...	0.32	Jamaica
México	0.29	0.25	0.26	0.24	Mexico
Nicaragua	0.20	0.22	0.21	0.20	Nicaragua
Panamá	0.15	0.19	0.18	0.16	Panama
Paraguay	0.09	0.11	0.11	0.11	Paraguay
Perú	0.18	0.18	0.18	0.20	Peru
República Dominicana	0.24	0.29	0.23	0.19	Dominican Republic
Saint Kitts y Nevis	0.11	0.12	0.23	0.24	Saint Kitts and Nevis
San Vicente y las Granadinas	0.13	0.18	0.22	0.22	Saint Vincent and the Grenadines
Santa Lucía	0.15	0.21	0.22	0.22	Saint Lucia
Suriname	0.42	0.46	0.39	0.32	Suriname
Trinidad y Tabago	1.03	1.06	0.89	1.31	Trinidad and Tobago
Uruguay	0.13	0.12	0.13	0.11	Uruguay
Venezuela (República Bolivariana de)	0.43	0.43	0.41	0.41	Venezuela (Bolivarian Republic of)
América Latina y el Caribe	0.31	0.31	0.30	0.28	Latin America and the Caribbean

^a Corresponde a las emisiones producto de la quema de combustibles fósiles y la producción de cemento.

^a Corresponds to emissions from fossil fuel burning and cement production.

3.7 EMISIONES AL AIRE / EMISSIONS
3.7.2 CONSUMO DE SUSTANCIAS QUE AGOTAN LA CAPA DE OZONO (SAO) / CONSUMPTION OF ALL OZONE-DEPLETING SUBSTANCES (ODS)

3.7.2.1 CONSUMO DE TODAS LAS SUSTANCIAS QUE AGOTAN LA CAPA DE OZONO (SAO)^a
CONSUMPTION OF ALL OZONE-DEPLETING SUBSTANCES (ODS)^a

(En toneladas de potencial de agotamiento del ozono (PAO) / Tons of ozone-depleting potential (ODP))

País	2006	2007	2008	2009	2010	2011	2012	2013	2014	Country
Antigua y Barbuda	1.6	0.9	0.3	0.5	0.1	0.4	0.1	0.2	...	Antigua and Barbuda
Argentina	2 215.5	1 199.7	654.8	395.4	780.8	831.2	855.3	497.7	...	Argentina
Bahamas	8.9	5.8	3.9	3.5	6.1	3.1	2.7	2.7	...	Bahamas
Barbados	10.5	4.8	3.6	5.1	2.3	2.7	2.7	2.3	1.2	Barbados
Belice	3.9	3.2	1.8	2.5	3.1	1.9	2.6	2.4	2.4	Belize
Bolivia (Estado Plurinacional de)	36.4	6.6	8.6	4.4	7.7	7.5	6.8	0.4	...	Bolivia (Plurinational State of)
Brasil	1 335.5	1 508.6	1 305.4	1 462.4	1 207.2	1 046.4	1 387.9	1 189.3	1 164.7	Brazil
Chile	435.1	270.2	304.0	262.1	261.7	275.3	272.6	241.9	...	Chile
Colombia	821.6	469.9	414.8	320.9	241.5	217.4	284.8	176.7	153.2	Colombia
Costa Rica	317.2	281.8	237.0	211.5	180.9	127.9	106.3	12.6	...	Costa Rica
Cuba	266.1	103.5	87.7	11.7	22.1	14.3	15.2	12.2	13.8	Cuba
Dominica	0.6	0.0	0.0	0.4	0.4	0.2	0.0	0.1	...	Dominica
Ecuador	114.0	150.7	79.8	87.2	62.0	32.3	33.8	22.0	21.5	Ecuador
El Salvador	84.9	51.4	25.4	11.9	11.5	9.6	9.3	8.1	8.5	El Salvador
Granada	0.3	0.2	0.5	0.8	0.8	0.2	0.3	0.3	...	Grenada
Guatemala	355.8	302.9	184.4	249.3	256.2	221.0	148.5	251.3	229.4	Guatemala
Guyana	9.2	0.6	1.7	1.1	2.4	2.4	1.4	1.0	0.8	Guyana
Haití	54.8	9.4	3.7	3.9	3.4	4.2	5.2	2.0	...	Haiti
Honduras	391.5	305.1	216.2	153.9	161.6	109.4	80.9	18.9	...	Honduras
Jamaica	2.5	2.9	8.5	19.5	15.7	5.7	7.4	3.6	...	Jamaica
México	1 617.9	1 917.9	1 992.3	1 769.6	1 598.9	1 563.6	1 428.6	1 162.3	720.3	Mexico
Nicaragua	28.5	6.5	3.9	8.6	7.5	5.4	11.9	3.6	5.4	Nicaragua
Panamá	64.8	43.5	40.2	25.0	24.6	23.9	32.8	21.4	19.2	Panama
Paraguay	111.7	27.1	39.0	25.9	20.9	16.8	29.3	16.5	17.8	Paraguay
Perú	99.5	43.4	28.0	27.3	26.5	32.5	27.0	21.8	22.0	Peru
República Dominicana	232.8	74.4	53.9	76.8	54.7	50.6	40.9	34.7	36.9	Dominican Republic
Saint Kitts y Nevis	1.1	0.6	0.4	0.4	0.6	0.5	0.4	0.3	...	Saint Kitts and Nevis
San Vicente y las Granadinas	1.6	0.2	0.1	0.4	0.2	0.3	0.3	0.2	0.1	Saint Vincent and the Grenadines
Santa Lucía	0.9	0.0	0.1	0.4	0.0	1.1	0.8	0.6	0.8	Saint Lucia
Suriname	1.4	2.7	0.7	2.7	1.3	4.0	1.5	1.2	...	Suriname
Trinidad y Tabago	73.0	45.8	56.8	38.5	54.1	34.3	88.9	39.5	26.6	Trinidad and Tobago
Uruguay	106.1	55.7	53.9	36.8	30.6	23.6	34.1	15.5	17.8	Uruguay
Venezuela (República Bolivariana de)	2 626.4	146.0	133.5	165.3	197.7	165.1	246.1	0.0	...	Venezuela (Bolivarian Republic of)
América Latina y el Caribe^b	11 431.6	7 042.0	5 944.9	5 385.7	5 245.1	4 834.6	5 166.0	3 763.1	2 462.5	Latin America and the Caribbean^b

^a Incluye todas las sustancias controladas por el Protocolo de Montreal.

^b Calculado a partir de la información disponible de los países de la región.

^a Includes all substances covered under the Montreal Protocol.

^b Calculated on the basis of the information available from the countries of the region.

3.8 EVENTOS NATURALES EXTREMOS Y DESASTRES / *NATURAL DISASTERS AND EXTREME WEATHER EVENTS*3.8.1 OCURRENCIA E IMPACTOS DE EVENTOS NATURALES EXTREMOS Y DESASTRES / *OCCURENCE AND IMPACT OF NATURAL DISASTERS AND EXTREME WEATHER EVENTS***3.8.1.1 OCURRENCIA E IMPACTOS DE DESASTRES NATURALES, TOTAL REGIONAL
OCCURENCE AND IMPACT OF NATURAL DISASTERS, REGIONAL TOTAL**(En número / *Number*)

Tipo de desastre	2006	2007	2008	2009	2010	2011	2012	2013	2014	Type of disaster
Terremotos										<i>Earthquakes</i>
Número de eventos ^a	1	7	1	2	3	3	5	3	6	<i>Number of events^a</i>
Personas afectadas	16 470	685 931	1 754	178 754	6 396 788	3 233	1 400 247	19 671	648 454	<i>Persons affected</i>
Pérdidas humanas	...	607	11	38	223 134	6	49	1	23	<i>Human deaths</i>
Erupciones volcánicas										<i>Volcanic eruptions</i>
Número de eventos ^a	6	1	4	...	2	1	1	1	...	<i>Number of events^a</i>
Personas afectadas	320 463	3 000	30 358	...	4 300	3 500	10 000	63 079	...	<i>Persons affected</i>
Pérdidas humanas	5	...	16	<i>Human deaths</i>
Desplazamientos de masa seca										<i>Dry mass displacement</i>
Número de eventos ^a	1	1	<i>Number of events^a</i>
Personas afectadas	3 028	<i>Persons affected</i>
Pérdidas humanas	12	36	<i>Human deaths</i>
Tormentas										<i>Storms</i>
Número de eventos ^a	5	6	12	3	9	10	7	6	8	<i>Number of events^a</i>
Personas afectadas	285 968	936 157	1 442 952	224 985	1 099 160	612 005	710 348	235 876	246 135	<i>Persons affected</i>
Pérdidas humanas	20	486	781	293	321	76	150	216	32	<i>Human deaths</i>
Inundaciones										<i>Floods</i>
Número de eventos ^a	20	24	24	28	29	26	22	19	16	<i>Number of events^a</i>
Personas afectadas	736 687	4 808 420	4 901 682	2 468 764	4 650 572	5 216 413	986 407	1 271 076	1 250 474	<i>Persons affected</i>
Pérdidas humanas	261	576	581	422	1 229	1 657	212	419	150	<i>Human deaths</i>
Desplazamientos de masa húmeda										<i>Wet mass displacement</i>
Número de eventos ^a	2	2	3	8	6	4	1	3	2	<i>Number of events^a</i>
Personas afectadas	...	5 000	16	22 085	51 750	4 325	...	29	11 750	<i>Persons affected</i>
Pérdidas humanas	21	16	76	194	345	63	22	43	98	<i>Human deaths</i>
Temperaturas extremas										<i>Extreme temperatures</i>
Número de eventos ^a	1	1	...	1	3	5	1	3	2	<i>Number of events^a</i>
Personas afectadas	...	884 572	...	24 262	57 750	187 033	30 113	110 191	117 398	<i>Persons affected</i>
Pérdidas humanas	12	82	...	274	503	23	252	19	505	<i>Human deaths</i>
Sequías										<i>Drought</i>
Número de eventos ^a	1	1	2	4	3	1	4	4	7	<i>Number of events^a</i>
Personas afectadas	...	1 000 000	45 500	2 852 500	124 500	2 500 000	5 783 385	418 520	30 714 280	<i>Persons affected</i>
Pérdidas humanas	4	<i>Human deaths</i>
Incendios										<i>Wildfires</i>
Número de eventos ^a	1	1	2	2	2	...	1	<i>Number of events^a</i>
Personas afectadas	1 436	125 000	500	1 482	1 945	...	11 000	<i>Persons affected</i>
Pérdidas humanas	...	8	1	12	...	12	<i>Human deaths</i>

^a El valor regional no necesariamente es igual a la suma de los eventos de los países que lo componen ya que un mismo evento puede producirse en más de un país.^a The regional value is not necessarily equal to the sum of the events of the constituent countries because the same event may occur in more than one country.

**3.9.1.1 EMPRESAS CERTIFICADAS ISO 14001
 ISO 14001-CERTIFIED ENTERPRISES**

(En número de empresas / Number of enterprises)

País	2007	2008	2009	2010	2011	2012	2013	2014	Country
Argentina	1 011	1 163	676	860	784	1 268	1 308	1 341	Argentina
Bahamas	1	1	135	0	2	Bahamas
Barbados	1	2	3	2	2	4	5	6	Barbados
Belice	1	6	4	3	3	3	18	...	Belize
Bolivia (Estado Plurinacional de)	32	37	32	23	46	44	53	52	Bolivia (Plurinational State of)
Brasil	1 872	1 428	1 186	3 391	3 517	3 300	3 695	3 222	Brazil
Chile	492	686	576	714	617	1 080	987	967	Chile
Colombia	309	508	573	1 039	1 317	1 441	2 786	3 453	Colombia
Costa Rica	101	73	90	95	73	81	80	91	Costa Rica
Cuba	7	14	24	11	6	6	10	14	Cuba
Dominica	...	1	1	0	...	Dominica
Ecuador	78	98	110	140	113	151	201	189	Ecuador
El Salvador	8	6	12	11	11	14	13	16	El Salvador
Ex Antillas Neerlandesas	3	3	5	7	10	10	6	1	Former Netherlands Antilles
Guatemala	15	18	15	22	18	15	15	22	Guatemala
Guyana	1	1	...	1	0	1	Guyana
Honduras	18	17	25	9	12	17	14	35	Honduras
Islas Caimán	1	2	3	3	2	3	Cayman Islands
Jamaica	9	11	9	11	9	10	11	12	Jamaica
México	739	832	870	808	858	1 096	1 071	1 452	Mexico
Nicaragua	2	4	5	5	6	6	10	8	Nicaragua
Panamá	31	10	13	14	13	16	19	21	Panama
Paraguay	6	4	9	4	10	12	14	11	Paraguay
Perú	114	134	176	401	248	295	344	353	Peru
Puerto Rico	16	13	22	15	19	14	12	25	Puerto Rico
República Dominicana	12	8	25	32	43	31	32	32	Dominican Republic
Santa Lucía	1	1	0	...	Saint Lucia
Suriname	3	3	8	6	14	17	26	24	Suriname
Trinidad y Tabago	11	11	11	6	17	18	12	19	Trinidad and Tobago
Uruguay	58	82	71	108	113	117	132	147	Uruguay
Venezuela (República Bolivariana de)	49	72	65	66	49	93	85	76	Venezuela (Bolivarian Republic of)
América Latina y el Caribe^a	4 999	5 245	4 618	7 807	7 932	9 298	10 961	11 595	Latin America and the Caribbean^a

^a Calculado a partir de la información disponible de los países de la región.

^a Calculated on the basis of the information available from the countries of the region.

3.9 REGULACIÓN Y GOBERNANZA AMBIENTAL / ENVIRONMENTAL REGULATION AND GOVERNANCE
 3.9.2 PARTICIPACIÓN EN LOS ACUERDOS MULTILATERALES Y CONVENIOS AMBIENTALES / PARTICIPATION IN MULTILATERAL ENVIRONMENTAL AGREEMENTS AND CONVENTIONS

**3.9.2.1 ACUERDOS MULTILATERALES AMBIENTALES
 MULTILATERAL ENVIRONMENTAL AGREEMENTS**

(Año de firma y año en que el país se hizo parte del acuerdo por medio de la ratificación, aceptación, aprobación o adhesión /
 Year of signature and year that the country became party to the agreement through ratification, acceptance, approval or adhesion)

País	Ramsar ^{a b c}	Patrimonio / Heritage ^{b c d}	CITES ^{e f}	Especies migratorias / CMS ^{g h}	Derecho del mar / Law of the Sea ⁱ		Country
	Año en que se hizo parte / Year of ratification, acceptance, approval or adhesion	Año en que se hizo parte / Year of ratification, acceptance, approval or adhesion	Año en que se hizo parte / Year of ratification, acceptance, approval or adhesion	Entrada en vigor / Year of entry into force	Firma / Year of signature	Año en que se hizo parte / Year of ratification, acceptance, approval or adhesion	
Anguila	Anguilla
Antigua y Barbuda	2 005	1 983	1 997	2 007	1 983	1 989	Antigua and Barbuda
Argentina	1 992	1 978	1 981	1 992	1 984	1 995	Argentina
Aruba	Aruba
Bahamas	1 997	2 014	1 979	...	1 982	1 983	Bahamas
Barbados	2 005	2 002	1 992	...	1 982	1 993	Barbados
Belice	1 998	1 990	1 986	...	1 982	1 983	Belize
Bolivia (Estado Plurinacional de)	1 990	1 976	1 979	2 003	1 984	1 995	Bolivia (Plurinational State of)
Brasil	1 993	1 977	1 975	...	1 982	1 988	Brazil
Chile	1 981	1 980	1 975	1 983	1 982	1 997	Chile
Colombia	1 998	1 983	1 981	...	1 982	...	Colombia
Costa Rica	1 992	1 977	1 975	2 007	1 982	1 992	Costa Rica
Cuba	2 001	1 981	1 990	2 008	1 982	1 984	Cuba
Curaçao	Curaçao
Dominica	...	1 995	1 995	...	1 983	1 991	Dominica
Ecuador	1 991	1 975	1 975	2 004	...	2 012	Ecuador
El Salvador	1 999	1 991	1 987	...	1 984	...	El Salvador
Ex Antillas Neerlandesas	Former Netherlands Antilles
Granada	2 012	1 998	1 999	...	1 982	1 991	Grenada
Guadalupe	Guadeloupe
Guatemala	1 990	1 979	1 979	...	1 983	1 997	Guatemala
Guyana	...	1 977	1 977	...	1 982	1 993	Guyana
Haití	...	1 980	1 982	1 996	Haiti
Honduras	1 993	1 979	1 985	2 007	1 982	1 993	Honduras
Islas Caimán	Cayman Islands
Islas Turcas y Caicos	Turks and Caicos Islands
Islas Vírgenes Británicas	British Virgin Islands
Islas Vírgenes de los Estados Unidos	United States Virgin Islands
Jamaica	1 998	1 983	1 997	...	1 982	1 983	Jamaica
Martinica	Martinique
México	1 986	1 984	1 991	...	1 982	1 983	Mexico
Montserrat	Montserrat
Nicaragua	1 997	1 979	1 977	...	1 984	2 000	Nicaragua
Panamá	1 990	1 978	1 978	1 989	1 982	1 996	Panama
Paraguay	1 995	1 988	1 976	1 999	1 982	1 986	Paraguay
Perú	1 992	1 982	1 975	1 997	Peru
Puerto Rico	Puerto Rico
República Dominicana	2 002	1 985	1 986	...	1 982	2 009	Dominican Republic
Saint Kitts y Nevis	...	1 986	1 994	...	1 984	1 993	Saint Kitts and Nevis
San Martín (parte neerlandesa)	Sint Maarten (Netherlands part)
San Vicente y las Granadinas	...	2 003	1 988	...	1 982	1 993	Saint Vincent and the Grenadines
Santa Lucía	2 002	1 991	1 982	...	1 982	1 985	Saint Lucia
Suriname	1 985	1 985	1 997	...	1 982	1 998	Suriname
Trinidad y Tabago	1 993	2 005	1 984	...	1 982	1 986	Trinidad and Tobago
Uruguay	1 984	1 989	1 975	1 990	1 982	1 992	Uruguay
Venezuela (República Bolivariana de)	1 988	1 990	1 977	Venezuela (Bolivarian Republic of)

3.9 REGULACIÓN Y GOBERNANZA AMBIENTAL / ENVIRONMENTAL REGULATION AND GOVERNANCE
 3.9.2 PARTICIPACIÓN EN LOS ACUERDOS MULTILATERALES Y CONVENIOS AMBIENTALES / PARTICIPATION IN MULTILATERAL ENVIRONMENTAL AGREEMENTS AND CONVENTIONS

3.9.2.1 ACUERDOS MULTILATERALES AMBIENTALES (continuación)
MULTILATERAL ENVIRONMENTAL AGREEMENTS (continued)

(Año de firma y año en que el país se hizo parte del acuerdo por medio de la ratificación, aceptación, aprobación o adhesión /
 Year of signature and year that the country became party to the agreement through ratification, acceptance, approval or adhesion)

País	Viena / Vienna ^{cj}		Montreal ^{ck}		Basilea / Basel ^{cl}		Country
	Firma / Year of signature ⁱ	Año en que se hizo parte / Year of ratification, acceptance, approval or adhesion ⁱ	Firma / Year of signature	Año en que se hizo parte / Year of ratification, acceptance, approval or adhesion	Firma / Year of signature	Año en que se hizo parte / Year of ratification, acceptance, approval or adhesion	
Anguila	Anguilla
Antigua y Barbuda	...	1 992	...	1 992	...	1 993	Antigua and Barbuda
Argentina	1 985	1 990	1 988	1 990	1 989	1 993	Argentina
Aruba	Aruba
Bahamas	...	1 993	...	1 993	...	1 991	Bahamas
Barbados	...	1 992	...	1 992	...	1 992	Barbados
Belice	...	1 997	...	1 998	...	1 995	Belize
Bolivia (Estado Plurinacional de)	...	1 994	...	1 994	1 989	1 997	Bolivia (Plurinational State of)
Brasil	...	1 990	...	1 990	...	1 996	Brazil
Chile	1 985	1 990	1 988	1 990	1 990	1 992	Chile
Colombia	...	1 990	...	1 993	1 989	1 992	Colombia
Costa Rica	...	1 991	...	1 991	...	1 996	Costa Rica
Cuba	...	1 992	...	1 992	...	1 995	Cuba
Curaçao	Curaçao
Dominica	...	1 993	...	1 993	...	1 994	Dominica
Ecuador	...	1 990	...	1 990	1 989	1 998	Ecuador
El Salvador	...	1 992	...	1 992	1 990	1 993	El Salvador
Ex Antillas Neerlandesas	Former Netherlands Antilles
Granada	...	1 993	...	1 993	...	1 991	Grenada
Guadalupe	Guadeloupe
Guatemala	...	1 987	...	1 989	1 989	...	Guatemala
Guyana	...	1 993	...	1 993	...	1 995	Guyana
Haití	...	2 000	...	2 000	1 989	2 001	Haiti
Honduras	...	1 993	...	1 993	Honduras
Islas Caimán	Cayman Islands
Islas Turcas y Caicos	Turks and Caicos Islands
Islas Vírgenes Británicas	British Virgin Islands
Islas Vírgenes de los Estados Unidos	United States Virgin Islands
Jamaica	...	1 993	...	1 993	...	1 995	Jamaica
Martinica	Martinique
México	1 985	1 987	1 987	1 988	1 989	2 003	Mexico
Montserrat	Montserrat
Nicaragua	...	1 993	...	1 993	...	1 991	Nicaragua
Panamá	...	1 989	1 987	1 989	1 989	1 997	Panama
Paraguay	...	1 992	...	1 992	...	1 991	Paraguay
Perú	1 985	1 989	...	1 993	...	1 995	Peru
Puerto Rico	Puerto Rico
República Dominicana	...	1 993	...	1 993	...	1 993	Dominican Republic
Saint Kitts y Nevis	...	1 992	...	1 992	...	2 000	Saint Kitts and Nevis
San Martín (parte neerlandesa)	Sint Maarten (Netherlands part)
San Vicente y las Granadinas	...	1 996	...	1 996	...	1 994	Saint Vincent and the Grenadines
Santa Lucía	...	1 993	...	1 993	...	1 996	Saint Lucia
Suriname	...	1 997	...	1 997	...	1 993	Suriname
Trinidad y Tabago	...	1 989	...	1 989	...	2 011	Trinidad and Tobago
Uruguay	...	1 989	...	1 991	...	1 994	Uruguay
Venezuela (República Bolivariana de)	...	1 988	1 987	1 989	1 989	1 991	Venezuela (Bolivarian Republic of)

3.9 REGULACIÓN Y GOBERNANZA AMBIENTAL / ENVIRONMENTAL REGULATION AND GOVERNANCE
 3.9.2 PARTICIPACIÓN EN LOS ACUERDOS MULTILATERALES Y CONVENIOS AMBIENTALES / PARTICIPATION IN MULTILATERAL ENVIRONMENTAL AGREEMENTS AND CONVENTIONS

3.9.2.1 ACUERDOS MULTILATERALES AMBIENTALES (continuación)
MULTILATERAL ENVIRONMENTAL AGREEMENTS (continued)

(Año de firma y año en que el país se hizo parte del acuerdo por medio de la ratificación, aceptación, aprobación o adhesión /
 Year of signature and year that the country became party to the agreement through ratification, acceptance, approval or adhesion)

País	Diversidad biológica / Biological diversity ^{c,m}		Cambio climático / UNFCCC ^{c,n}		Desertificación / UNCCD ^{c,o}		Kyoto ^{c,p}		Country
	Firma / Year of signature	Año en que se hizo parte / Year of ratification, acceptance, approval or adhesion	Firma / Year of signature	Año en que se hizo parte / Year of ratification, acceptance, approval or adhesion	Firma / Year of signature	Año en que se hizo parte / Year of ratification, acceptance, approval or adhesion	Firma / Year of signature	Año en que se hizo parte / Year of ratification, acceptance, approval or adhesion	
Anguila	Anguilla
Antigua y Barbuda	1992	1993	1992	1993	1995	1997	1998	1998	Antigua and Barbuda
Argentina	1992	1994	1992	1994	1994	1997	1998	2 001	Argentina
Aruba	Aruba
Bahamas	1992	1993	1992	1994	...	2 000	...	1 999	Bahamas
Barbados	1992	1993	1992	1994	...	1997	...	2 000	Barbados
Belice	1992	1993	1992	1994	...	1998	...	2 003	Belize
Bolivia (Estado Plurinacional de)	1992	1994	1992	1994	1994	1996	1998	1 999	Bolivia (Plurinational State of)
Brasil	1992	1994	1992	1994	1994	1997	1998	2 002	Brazil
Chile	1992	1994	1992	1994	1995	1997	1998	2 002	Chile
Colombia	1992	1994	1992	1995	1994	1999	...	2 001	Colombia
Costa Rica	1992	1994	1992	1994	1994	1998	1998	2 002	Costa Rica
Cuba	1992	1994	1992	1994	1994	1997	1999	2 002	Cuba
Curaçao	Curaçao
Dominica	...	1994	...	1993	...	1997	...	2 005	Dominica
Ecuador	1992	1993	1992	1993	1995	1995	1999	2 000	Ecuador
El Salvador	1992	1994	1992	1995	...	1997	1998	1 998	El Salvador
Ex Antillas Neerlandesas	Former Netherlands Antilles
Granada	1992	1994	1992	1994	...	1997	...	2 002	Grenada
Guadalupe	Guadeloupe
Guatemala	1992	1995	1992	1995	...	1998	1998	1 999	Guatemala
Guyana	1992	1994	1992	1994	...	1997	...	2 003	Guyana
Haití	1992	1996	1992	1996	1994	1996	...	2 005	Haiti
Honduras	1992	1995	1992	1995	1995	1997	1999	2 000	Honduras
Islas Caimán	Cayman Islands
Islas Turcas y Caicos	Turks and Caicos Islands
Islas Vírgenes Británicas	British Virgin Islands
Islas Vírgenes de los Estados Unidos	United States Virgin Islands
Jamaica	1992	1995	1992	1995	...	1997	...	1 999	Jamaica
Martinica	Martinique
México	1992	1993	1992	1993	1994	1995	1998	2 000	Mexico
Montserrat	Montserrat
Nicaragua	1992	1995	1992	1995	1994	1998	1998	1 999	Nicaragua
Panamá	1992	1995	1993	1995	1995	1996	1998	1 999	Panama
Paraguay	1992	1994	1992	1994	1994	1997	1998	1 999	Paraguay
Perú	1992	1993	1992	1993	1994	1995	1998	2 002	Peru
Puerto Rico	Puerto Rico
República Dominicana	1992	1996	1992	1998	...	1997	...	2 002	Dominican Republic
Saint Kitts y Nevis	1992	1993	1992	1993	...	1997	...	2 008	Saint Kitts and Nevis
San Martín (parte neerlandesa)	Sint Maarten (Netherlands part)
San Vicente y las Granadinas	...	1996	...	1996	1994	1998	1998	2 004	Saint Vincent and the Grenadines
Santa Lucía	...	1993	1993	1993	...	1997	1998	2 003	Saint Lucia
Suriname	1992	1996	1992	1997	...	2 000	...	2 006	Suriname
Trinidad y Tabago	1992	1996	1992	1994	...	2 000	1999	1 999	Trinidad and Tobago
Uruguay	1992	1993	1992	1994	...	1999	1998	2 001	Uruguay
Venezuela (República Bolivariana de)	1992	1994	1992	1994	...	1998	...	2 005	Venezuela (Bolivarian Republic of)

3.9 REGULACIÓN Y GOBERNANZA AMBIENTAL / ENVIRONMENTAL REGULATION AND GOVERNANCE
 3.9.2 PARTICIPACIÓN EN LOS ACUERDOS MULTILATERALES Y CONVENIOS AMBIENTALES / PARTICIPATION IN MULTILATERAL ENVIRONMENTAL AGREEMENTS AND CONVENTIONS

3.9.2.1 ACUERDOS MULTILATERALES AMBIENTALES (conclusión)
MULTILATERAL ENVIRONMENTAL AGREEMENTS (concluded)

(Año de firma y año en que el país se hizo parte del acuerdo por medio de la ratificación, aceptación, aprobación o adhesión /
 Year of signature and year that the country became party to the agreement through ratification, acceptance, approval or adhesion)

País	Rotterdam ^{c,q}		Cartagena ^{c,r}		Estocolmo / Stockholm ^{c,s}		Country
	Firma / Year of signature	Año en que se hizo parte / Year of ratification, acceptance, approval or adhesion	Firma / Year of signature	Año en que se hizo parte / Year of ratification, acceptance, approval or adhesion ^q	Firma / Year of signature	Año en que se hizo parte / Year of ratification, acceptance, approval or adhesion	
Anguila	Anguilla
Antigua y Barbuda	...	2 010	2 000	2 003	2 001	2 003	Antigua and Barbuda
Argentina	1 998	2 004	2 000	...	2 001	2 005	Argentina
Aruba	Aruba
Bahamas	2 000	2 004	2 002	2 005	Bahamas
Barbados	1 998	2 002	...	2 004	Barbados
Belice	...	2 005	...	2 004	2 002	2 010	Belize
Bolivia (Estado Plurinacional de)	...	2 003	2 000	2 002	2 001	2 003	Bolivia (Plurinational State of)
Brasil	1 998	2 004	...	2 003	2 001	2 004	Brazil
Chile	1 998	2 005	2 000	...	2 001	2 005	Chile
Colombia	1 998	2 008	2 000	2 003	2 001	2 008	Colombia
Costa Rica	1 999	2 009	2 000	2 007	2 002	2 007	Costa Rica
Cuba	1 998	2 008	2 000	2 002	2 001	2 007	Cuba
Curaçao	Curaçao
Dominica	...	2 005	...	2 004	...	2 003	Dominica
Ecuador	1 998	2 004	2 000	2 003	2 001	2 004	Ecuador
El Salvador	1 999	1 999	2 000	2 003	2 001	2 008	El Salvador
Ex Antillas Neerlandesas	Former Netherlands Antilles
Granada	2 000	2 004	Grenada
Guadalupe	Guadeloupe
Guatemala	...	2 010	...	2 004	2 002	2 008	Guatemala
Guyana	...	2 007	...	2 008	...	2 007	Guyana
Haití	2 000	...	2 001	...	Haiti
Honduras	...	2 011	2 000	2 008	2 002	2 005	Honduras
Islas Caimán	Cayman Islands
Islas Turcas y Caicos	Turks and Caicos Islands
Islas Vírgenes Británicas	British Virgin Islands
Islas Vírgenes de los Estados Unidos	United States Virgin Islands
Jamaica	...	2 002	2 001	2 012	2 001	2 007	Jamaica
Martinica	Martinique
México	...	2 005	2 000	2 002	2 001	2 003	Mexico
Montserrat	Montserrat
Nicaragua	...	2 008	2 000	2 002	2 001	2 005	Nicaragua
Panamá	1 998	2 000	2 001	2 002	2 001	2 003	Panama
Paraguay	1 998	2 003	2 001	2 004	2 001	2 004	Paraguay
Perú	1 998	2 005	2 000	2 004	2 001	2 005	Peru
Puerto Rico	Puerto Rico
República Dominicana	...	2 006	...	2 006	2 001	2 007	Dominican Republic
Saint Kitts y Nevis	...	2 012	...	2 001	...	2 004	Saint Kitts and Nevis
San Martín (parte neerlandesa)	Sint Maarten (Netherlands part)
San Vicente y las Granadinas	...	2 010	...	2 003	...	2 005	Saint Vincent and the Grenadines
Santa Lucía	1 999	2 005	...	2 002	Saint Lucia
Suriname	...	2 000	...	2 008	2 002	2 011	Suriname
Trinidad y Tabago	...	2 009	...	2 000	...	2 002	Trinidad and Tobago
Uruguay	1 998	2 003	2 001	2 011	2 001	2 004	Uruguay
Venezuela (República Bolivariana de)	...	2 005	2 000	2 002	2 001	2 005	Venezuela (Bolivarian Republic of)

^a Convención Relativa a los Humedales de Importancia Internacional, Especialmente como Hábitat de Aves Acuáticas (1971).

^b No se dispone de información sobre el año en que los países firmaron este instrumento.

^c No se dispone de información sobre el año de entrada en vigor.

^d Convención sobre la Protección del Patrimonio Mundial, Cultural y Natural (1972).

^e Convención sobre el Comercio Internacional de Especies Amenazadas de Fauna y Flora Silvestres (1973).

^f Todos los países que son parte de esta convención la firmaron entre 1973 y 1974, fecha en la cual estuvo abierta para la firma.

^g Convención sobre la conservación de las especies migratorias de animales silvestres (1979).

^h No se dispone de información sobre el año en que los países se hicieron parte de este instrumento.

ⁱ Convención de las Naciones Unidas sobre el Derecho del Mar (1982).

^j Convenio de Viena para la Protección de la Capa de Ozono (1985).

^k Protocolo de Montreal relativo a las Sustancias que Agotan la Capa de Ozono (1987).

^l Convenio de Basilea sobre el Control de los Movimientos Transfronterizos de los Desechos Peligrosos y su Eliminación (1989).

^m Convenio sobre la Diversidad Biológica (1992).

ⁿ Convención Marco de las Naciones Unidas sobre el Cambio Climático (1992).

^o Convención de las Naciones Unidas de Lucha contra la Desertificación en los Países Afectados por Sequía Grave o Desertificación, en particular en África (1994).

^p Protocolo de Kyoto de la Convención Marco de las Naciones Unidas sobre el Cambio Climático (1997).

^q Convenio de Rotterdam sobre el Procedimiento de Consentimiento Fundamentado Previo Aplicable a Ciertos Plaguicidas y Productos Químicos Peligrosos Objeto de Comercio Internacional (1998).

^r Protocolo de Cartagena sobre Seguridad de la Biotecnología (2000).

^s Convenio de Estocolmo sobre Contaminantes Orgánicos Persistentes (2001).

^a Convention on Wetlands of International Importance especially as Waterfowl Habitat (1971).

^b Information is not available on the year of signature.

^c Information is not available on the year of entry into force.

^d Convention concerning the Protection of the World Cultural and Natural Heritage (1972).

^e Convention on International Trade in Endangered Species of Wild Fauna and Flora (1973).

^f All the countries that are party to this Convention signed it between 1973 and 1974, the period in which it was open for signature.

^g Convention on the Conservation of Migratory Species of Wild Animals (1979).

^h Information is not available on the year the countries became party to this instrument.

ⁱ United Nations Convention on the Law of the Sea (1982).

^j Vienna Convention for the Protection of the Ozone Layer (1985).

^k Montreal Protocol on Substances that Deplete the Ozone Layer (1987).

^l Basel Convention on the Control of Transboundary Movements of Hazardous Wastes and their Disposal (1989).

^m Convention on Biological Diversity (1992).

ⁿ United Nations Framework Convention on Climate Change (1992).

^o United Nations Convention to Combat Desertification in Those Countries Experiencing Serious Drought and/or Desertification (1994).

^p Kyoto Protocol to the United Nations Framework Convention on Climate Change (1997).

^q Rotterdam Convention on the Prior Informed Consent Procedure for Certain Hazardous Chemicals and Pesticides in International Trade (1998).

^r Cartagena Protocol on Biosafety (2000).

^s Stockholm Convention on Persistent Organic Pollutants (2001).



Notas técnicas

Technical notes

1. Estadísticas sociales

En este capítulo se presentan estadísticas sociales, elaboradas tanto por la CEPAL como por los organismos internacionales especializados, extraídas principalmente de encuestas de hogares y, en menor medida, de los censos de población y vivienda. Las estadísticas se organizan en siete áreas temáticas: población, trabajo, educación, salud, vivienda y servicios básicos, pobreza y distribución del ingreso, y género. Estas áreas temáticas corresponden a algunas de las principales divisiones de las funciones de política asignadas comúnmente a distintos ministerios en los países (trabajo, educación, salud, vivienda) o a esferas de la política intersectorial (población, pobreza y distribución del ingreso, y género). En la medida de lo posible, los indicadores se han desagregado según distintas dimensiones (sexo, grupos de edad, áreas geográficas y niveles de ingreso, entre otras) para destacar las desigualdades socioeconómicas que caracterizan a la región.

Asimismo, se presentan algunos cuadros con indicadores que permiten hacer el seguimiento de los objetivos de desarrollo convenidos internacionalmente, incluidos los que figuran en la Declaración del Milenio, aprobada en septiembre de 2000 por la Asamblea General de las Naciones Unidas.

Es posible consultar información estadística adicional en la base de datos CEPALSTAT [en línea] <http://estadisticas.cepal.org>.

1.1 Población

Las series sobre los indicadores de población corresponden en su mayoría a las estimaciones y proyecciones que realizan el Centro Latinoamericano y Caribeño de Demografía (CELADE)-División de Población de la CEPAL y la División de Población de las Naciones Unidas. La preparación de estas estimaciones de población para el período 1950-2015, Revisión 2015, incorpora la nueva información sobre el dinamismo demográfico del pasado de cada país o área y las proyecciones de población para el período 2015-2100, e incluye una formulación detallada de los futuros patrones o tendencias de las variables biodemográficas de fecundidad, mortalidad y migración internacional. Las proyecciones de población de cada país o área se realizan a partir de la población estimada al 1 de julio de 2015. Debido a que los datos de población no siempre están disponibles en esa fecha, la estimación se deriva de los datos más recientes de población disponibles en cada país, normalmente obtenidos de censos de población y vivienda, estadísticas vitales, encuestas demográficas y registros de población, y se proyectan a 2015 empleando las tendencias de las

1. Social statistics

This chapter offers social statistics prepared by ECLAC and by specialized international agencies, deriving mainly from household censuses and, to a lesser extent, from population and housing censuses. The statistics are grouped into seven subject areas: population, labour, education, health, housing and basic services, poverty, income distribution and gender. These subject areas correspond to some of the main divisions of policy functions commonly assigned to different national ministries (labour, education, health, housing) as well as to spheres of intersectoral policy (population, poverty, income distribution and gender). To the extent possible, the indicators have been disaggregated according to different dimensions such as sex, age group, geographical area and income level, to highlight the socio economic inequalities that characterize the region.

The chapter also contains tables with indicators that can be used to monitor implementation of internationally agreed development goals, including those set forth in the Millennium Declaration, adopted in September 2000 by the United Nations General Assembly.

Further statistical information may be obtained from the Commission's CEPALSTAT database [online] <http://estadisticas.cepal.org>.

1.1 Population

Most of the population indicator series are estimates and projections prepared by the Latin American and Caribbean Demographic Centre (CELADE)-Population Division of ECLAC and by the United Nations Population Division. The population estimates for the period 1950-2015, Revision 2015, include the new data on past population growth for each country or area and the population projections for the period 2010-2100. They also offer a detailed breakdown of future patterns or tendencies of the following biodemographic variables: fertility, mortality and international migration. The future population of each country or area is projected on the basis of the estimated population at 1 July 2015. Because population data are not always available as at that date, estimates are derived from the most recent population data available in each country, which are normally obtained from population and housing censuses, vital statistics records, demographic surveys and population records. The estimates are projected to 2010 on the basis of the aforementioned biodemographic variables between the reference date, with available population data, and 1 July 2015. All the

variables biodemográficas señaladas anteriormente entre la fecha de referencia con datos de población disponibles y el 1 de julio de 2015. Todas las series que se muestran se basan en la hipótesis de fecundidad media, recomendada para comparaciones internacionales y entre ambos períodos, 1950-2015 y 2015-2100.

En el plano geográfico, la información proporcionada por el CELADE-División de Población de la CEPAL cubre 20 países de América Latina: Argentina, Bolivia (Estado Plurinacional de), Brasil, Chile, Colombia, Costa Rica, Cuba, Ecuador, El Salvador, Guatemala, Haití, Honduras, México, Nicaragua, Panamá, Paraguay, Perú, República Dominicana, Uruguay y Venezuela (República Bolivariana de).

La información proporcionada por la División de Población de las Naciones Unidas cubre 48 países y territorios de América Latina y el Caribe que conforman las subregiones de Centroamérica, América del Sur y el Caribe. No se considera América del Norte.

Centroamérica (8): Belice, Costa Rica, El Salvador, Guatemala, Honduras, México, Nicaragua y Panamá.

América del Sur (14): Argentina, Bolivia (Estado Plurinacional de), Brasil, Chile, Colombia, Ecuador, Guyana, Guayana Francesa, Islas Malvinas (Falkland Islands), Paraguay, Perú, Suriname, Uruguay y Venezuela (República Bolivariana de).

El Caribe (26): Anguila, Antigua y Barbuda, Aruba, Bahamas, Barbados, Caribe neerlandés¹, Cuba, Curaçao, Dominica, Granada, Guadalupe², Haití, Islas Caimán, Islas Turcas y Caicos, Islas Vírgenes Británicas, Islas Vírgenes de los Estados Unidos, Jamaica, Martinica, Montserrat, Puerto Rico, República Dominicana, Saint Kitts y Nevis, San Martín (parte holandesa), San Vicente y las Granadinas, Santa Lucía y Trinidad y Tabago.

Es importante destacar que los totales de la región de América Latina y el Caribe y de la subregión del Caribe proporcionados por la División de Población de las Naciones Unidas no corresponden a la suma de los países y territorios desplegados separadamente en el *Anuario Estadístico*, por tres razones:

- i) Se enumeran separadamente solo aquellos países o áreas con 90.000 o más habitantes en 2015; el resto se incluye en los agregados regionales, pero no se enumeran aparte, por lo que los agregados regionales no corresponden a la suma de los países enumerados.
- ii) Aquellos países cubiertos por el CELADE-División de Población de la CEPAL no se vuelven a presentar separadamente.
- iii) Solo se muestran separadamente los Estados miembros y asociados de la CEPAL.

Tasa de crecimiento de la población total. Es el cociente entre el incremento medio anual total durante un período determinado y la población del mismo período, expresado por cada 100 habitantes.

Relación de dependencia demográfica. Representa la dependencia demográfica de algunos grupos específicos

series shown correspond to the medium-fertility scenario, recommended for comparisons among countries and between the two periods, 1950-2015 and 2015-2100.

In terms of geography, the information from CELADE covers 20 countries of Latin America. Argentina, Bolivarian Republic of Venezuela, Brazil, Chile, Colombia, Costa Rica, Cuba, Dominican Republic, Ecuador, El Salvador, Guatemala, Haiti, Honduras, Mexico, Nicaragua, Panama, Paraguay, Peru, Plurinational State of Bolivia and Uruguay.

The information provided by the United Nations Population Division covers 48 countries and territories of Latin America and the Caribbean, which make up the subregions of Central America, South America and the Caribbean. North America is not included.

Central America (8): Belize, Costa Rica, El Salvador, Guatemala, Honduras, Mexico, Nicaragua and Panama.

South America (14): Argentina, Bolivarian Republic of Venezuela, Brazil, Chile, Colombia, Ecuador, Falkland Islands (Malvinas), French Guiana, Guyana, Paraguay, Peru, Plurinational State of Bolivia, Suriname and Uruguay.

The Caribbean (26): Anguilla, Antigua and Barbuda, Aruba, Bahamas, Barbados, British Virgin Islands, Caribbean Netherlands,¹ Cayman Islands, Cuba, Curaçao, Dominica, Dominican Republic, Grenada, Guadeloupe,² Haiti, Jamaica, Martinique, Montserrat, Puerto Rico, Saint Kitts and Nevis, Saint Lucia, Saint Vincent and the Grenadines, Turks and Caicos Islands, Trinidad and Tobago, the United States Virgin Islands and Sint Maarten (Netherlands part).

It should be noted that the totals for the region of Latin America and the Caribbean and the subregion of the Caribbean provided by the United Nations Population Division do not correspond to the sum of those for the countries and territories listed separately in the *Statistical Yearbook*, for three reasons:

- (i) Only those countries or regions with 90,000 or more inhabitants in 2015 are listed separately; the remainder are included in the regional aggregates but are not listed separately; therefore, the regional aggregates do not correspond to the sum of the countries listed.
- (ii) Those countries covered by CELADE are not relisted separately.
- (iii) Only ECLAC member States and associated members are listed separately.

Total population growth rate. The ratio of the total mean annual growth of a population in a given period of time to the population in this same period, expressed for each 100 inhabitants.

Demographic dependency ratio. The demographic dependency of specific age groups on the population aged between 15 and 64. The total dependency is the ratio of the population groups aged between 0 and 14 plus those aged 65 or more to the population aged between 15 and 64. Children: ratio of the population aged between 0 and 14 to the population aged between 15 and 64. Adults: ratio

¹ Incluye Bonaire, Saba y San Eustaquio.

² Incluye San Bartolomé y San Martín (parte francesa).

¹ Including Bonaire, Saba and Sint Eustatius.

² Including Saint Barthélemy and Saint Martin (French part).

de edad sobre la población de entre 15 y 64 años. La dependencia total es la relación entre la suma de los grupos de población de entre 0 y 14 años y de 65 años y más con respecto a la población de entre 15 y 64 años de edad. Niños: relación entre la población de entre 0 y 14 años sobre la población de entre 15 y 64 años de edad. Adultos: relación de la población de 65 años y más sobre la población de entre 15 y 64 años de edad.

Tasa bruta de natalidad. Representa el número de personas nacidas vivas por cada 1.000 habitantes. Es el cociente entre el número medio anual de nacimientos ocurridos durante un período determinado y la población media del mismo período, expresado por 1.000.

Tasa bruta de mortalidad. Representa el número de defunciones por cada 1.000 habitantes. Es el cociente entre el número medio anual de defunciones ocurridas durante un período determinado y la población media del mismo período, expresado por 1.000.

Tasa global de fecundidad. Representa el número de hijos que en promedio tendría una mujer de una hipotética cohorte de mujeres que durante su vida fértil tuvieran sus hijos de acuerdo con las tasas de fecundidad por edades del período en estudio y no estuvieran expuestas a riesgos de mortalidad desde el nacimiento hasta la finalización del período fértil.

Esperanza de vida al nacer. Representa la duración media de la vida de los individuos que integran una hipotética cohorte de nacimientos y que están sometidos en todas las edades a los riesgos de mortalidad del período en estudio.

Tamaño medio de los hogares urbanos según quintil de ingreso. La información para el cálculo de este indicador proviene de las encuestas de hogares proporcionadas por los países, y es procesada por la División de Estadísticas de la CEPAL. Ello impone ciertas restricciones debido a que no todos los países realizan encuestas periódicamente. El indicador corresponde al número medio de personas por hogar en cada zona. El quintil de ingreso corresponde al ingreso de los hogares ordenados por quintil de ingreso per cápita. El quintil 1 corresponde a los hogares más pobres y el quintil 5 a los hogares más ricos.

La definición de hogar comúnmente utilizada en las encuestas de hogares corresponde a “una persona o conjunto de personas, emparentadas o no entre sí, que residen habitualmente en la vivienda y se asocian para atender sus necesidades de alimentos y de otros bienes y servicios esenciales”.

Clasificación de hogares. Utilizando la variable de relación de parentesco entre los miembros que integran un hogar con la persona identificada como “jefe del hogar”, se definieron diversos tipos de hogares de los que se estudiaron características especiales, como el sexo del jefe del hogar y el estrato de ingresos correspondiente.

Los tipos de hogares definidos de acuerdo con la presencia o ausencia de determinados miembros del hogar son:

- i) hogar unipersonal, integrado por una sola persona;
- ii) hogar biparental con hijo(s), integrado por el padre y la madre (pareja unida o casada legalmente) y uno o más hijos;

of the population aged 65 and older to the population aged between 15 and 64.

Crude birth rate. The number of live births per 1,000 inhabitants. The ratio of the mean annual number of births over a given period of time to the mean population during the same period, expressed per 1,000.

Crude mortality rate. The number of deaths per 1,000 inhabitants. The ratio of the mean annual number of deaths over a given period of time to the mean population during the same period, expressed per 1,000.

Total fertility rate. The total fertility rate measures the average number of children who would be born to a woman belonging to a hypothetical cohort of females whose reproductive performance over their entire reproductive period was in accordance with the age fertility rates for the years in question; it is further supposed that the women have not been exposed to mortality risks from the time of birth up until the end of their reproductive period.

Life expectancy at birth. Life expectancy at birth is the mean length of life of individuals from a hypothetical cohort of births whose members have been subject since birth to the mortality risks of the period in question.

Average size of urban households, by income quintile. The data used to calculate this indicator come from the household surveys provided by the countries and is processed by the Statistics Division of ECLAC. This imposes certain constraints owing to the fact that not all countries conduct regular surveys. The indicator corresponds to the average number of persons per household in each area. The income quintile corresponds to household income according to per capital income quintile. Quintile 1 corresponds to the poorest households and quintile 5 to the wealthiest households.

For the purpose of household surveys, household is commonly defined as “a person or group of persons, whether related or not, who normally reside together in a housing unit and combine to provide themselves with food and other essential goods and services”.

Categorization of households. A number of categories of households were defined based on the kinship relationship between the members of a household and the designated “head of household”. Various characteristics of these different types of households, such as the sex of the head of household and the relevant income stratum, were then examined.

The following types of households were identified on the basis of their composition:

- (i) single-person household: a household composed of one person;
- (ii) two-parent household with children: a household composed of a father and mother (a free union or a legally married couple) and one or more children;
- (iii) two-person household without children: a couple in free union or legally married with no children;
- (iv) single-parent household with children, with one parent and one or more children;
- (v) extended household: a single-parent or two-parent household which also includes one or more relatives of the head of household;

- iii) hogar biparental sin hijo(s), integrado por la pareja unida o casada legalmente sin hijos;
- iv) hogar monoparental, integrado por uno de los padres y uno o más hijos;
- v) hogar extenso, que corresponde a hogares biparentales o monoparentales que incluyen uno o más parientes del jefe de hogar;
- vi) hogar compuesto, que corresponde a hogares biparentales o monoparentales que incluyen uno o más no parientes del jefe de hogar, y
- vii) hogar sin núcleo.

Los cuadros 1.1.14 a 1.1.20 no se incluyen en la versión impresa, pero pueden encontrarse en el CDROM, así como en la versión publicada en Internet.

1.2 Trabajo

En esta sección se presentan datos de diferentes fuentes que determinan las características específicas de la información que se muestra. Las proyecciones de población corresponden a las series revisadas por el CELADE-División de Población de la CEPAL a partir de 1990, mediante la aplicación de una metodología que permite aprovechar la información recopilada en los censos y encuestas de hogares³.

Por otra parte, se utiliza la información de las encuestas de hogares de los países, procesadas por la División de Estadísticas de la CEPAL, para describir y caracterizar la fuerza de trabajo. Esta fuente impone ciertas restricciones, debido a que no todos los países realizan encuestas periódicamente y, en algunos casos, la cobertura geográfica se limita a las áreas urbanas. Sobre la base de esas encuestas, se presenta un conjunto de indicadores de empleo referidos exclusivamente a las áreas urbanas y calculados a partir de una población económicamente activa (PEA) de 15 años y más. El objetivo es homogeneizar la información, dado que las encuestas nacionales difieren en cuanto a la cobertura geográfica y los límites mínimos de edad para la determinación de la PEA.

También se emplea información proveniente de las fuentes oficiales de los países, recopilada por la División de Desarrollo Económico de la CEPAL para elaborar sus principales publicaciones de carácter económico.

Proyecciones de la PEA. Esta información proviene de las proyecciones realizadas por el CELADE-División de Población de la CEPAL y permite mostrar las tendencias de la PEA de 15 años y más, así como las tasas de participación en la actividad económica.

Se considera población económicamente activa al conjunto de personas que están dispuestas a aportar su trabajo para la producción de bienes y servicios económicos. Se han homogeneizado tanto los límites de edad como la definición de la PEA.

- (vi) composite household: a single-parent or two-parent household which also includes one or more non-relatives of the head of household;
- (vii) Non-nuclear family.

Tables 1.1.14 to 1.1.20 are not included in the printed version, but they are available on CD-ROM as well as in the version published online.

1.2 Labour

This section provides data from various sources, each of which imparts certain specific characteristics to the information shown. The population projections correspond to the series revised by the Latin American and Caribbean Demographic Centre (CELADE)-Population Division of ECLAC from 1990 on, based on a methodology that permits the utilization of information compiled in censuses and household surveys³.

In addition, the information from the household surveys conducted by the respective countries, processed by the Statistics Division of ECLAC, is used to describe and characterize the labour force. This source imposes certain constraints owing to the fact that not all countries conduct periodic censuses and, in some cases, geographical coverage is limited to urban areas. Based on these surveys, a number of employment indicators are presented. These indicators refer exclusively to urban areas and have been calculated for an economically active population (EAP) aged 15 and over. This procedure has been used in the interests of comparability, since the countries' surveys differ in terms of their geographical coverage and the lower age limits used for defining the EAP.

In addition, ECLAC uses information from the countries' official sources, gathered by its Economic Development Division, in the preparation of its main economic publications.

EAP projections. This information comes from the projections conducted by CELADE and provides an indication of trends in the EAP aged 15 and above, as well as economic participation rates.

The EAP is considered to be the total number of persons willing to supply their labour for the production of economic goods and services. Age limits and the definition of the EAP have been standardized.

Participation in economic activity. This information is derived from household surveys. Participation rates, given by sex, represent the ratio between the EAP aged 15 or

³ Véanse detalles metodológicos en Centro Latinoamericano y Caribeño de Demografía (CELADE)-División de Población de la CEPAL, "Población económicamente activa", Observatorio Demográfico, N° 2 (LC/G.2337-P), Santiago, octubre de 2006. Publicación de las Naciones Unidas, N° de venta: E/S.07.11.G.28.

³ For methodological details, see: Latin American and Caribbean Demographic Centre (CELADE)-Population Division of ECLAC, Demographic Observatory No. 2, Economically Active Population (LC/G.2337-P), Santiago, October 2006. United Nations publication, sales No. E/S.07.11.G.28.

Tasa de participación en la actividad económica. Esta información proviene de las encuestas de hogares. Se presentan clasificadas por sexo las tasas que corresponden al cociente entre la PEA de 15 años y más y la población total de esa misma edad de cada sexo, multiplicada por 100.

Ocupación por rama de actividad económica. Se tabula de acuerdo con las nueve grandes divisiones de la Clasificación Industrial Internacional Uniforme de Todas las Actividades Económicas, Rev. 2. Se presenta la estructura porcentual de los ocupados por rama o sector de actividad, en términos generales y por sexo.

Ocupación por grupos ocupacionales. Esta información proviene de las encuestas de hogares. Se clasifica de acuerdo con los principales grupos de ocupación de la Clasificación Internacional Uniforme de Ocupaciones (CIUO) de la Organización Internacional del Trabajo (OIT) (1988): grupo 1: miembros del poder ejecutivo y de los cuerpos legislativos y personal directivo de la administración pública y de empresas; grupo 2: profesionales científicos e intelectuales; grupo 3: técnicos y profesionales de nivel medio; grupo 4: empleados de oficina; grupo 5: trabajadores de los servicios y vendedores de comercios y mercados; grupo 6: agricultores y trabajadores calificados agropecuarios y pesqueros; grupo 7: oficiales, operarios y artesanos de artes mecánicas y de otros oficios; grupo 8: operadores de instalaciones y máquinas y montadores; grupo 9: trabajadores no calificados, y grupo O: fuerzas armadas.

En la información del cuadro correspondiente se incluye solo los países cuyas encuestas de hogares son compatibles con la CIUO-88.

Ocupación por categoría ocupacional. Esta información proviene de las encuestas de hogares. Se realizó la clasificación en cinco grupos homogéneos: empleadores, asalariados, trabajadores por cuenta propia, personal de servicio doméstico y familiares no remunerados. Asimismo, se presenta la estructura porcentual de la población ocupada, clasificada por esas categorías, en términos generales y por sexo.

Tasa de desempleo. Estas cifras provienen de las fuentes oficiales de los países. Se considera la población desocupada en un determinado período, es decir, las personas cesantes que han intentado emplearse y quienes ya forman parte de la población económicamente activa y buscan trabajo por primera vez. Debe tenerse presente que las cifras corresponden a distintos períodos, debido a que los años de referencia utilizados con respecto al empleo o desempleo en las encuestas nacionales varían de un país a otro. Los datos corresponden a las tasas de desempleo abierto a nivel nacional, a menos que se indique la inclusión del desempleo oculto o que corresponda a cobertura urbana.

Tasa de desempleo abierto urbano según sexo y grupos de edad. Esta información proviene de las encuestas de hogares. El indicador es el cociente entre la población desocupada urbana de 15 años y más, por grupos de edad y sexo, y la PEA urbana de 15 años y más, por los grupos de edad y sexo respectivos. Es representativo del indicador de los Objetivos de Desarrollo del Milenio tasa de desempleo juvenil entre 15 y 24 años de edad. Aunque el indicador se visualiza en la estructura, no forma parte de la lista oficial

over and the male and female populations in that same age group, multiplied by 100.

Employment by kind of economic activity. This information is derived from household surveys and has been tabulated on the basis of the nine major divisions of the International Standard Industrial Classification of All Economic Activities, Rev. 2. The occupational structure is given in percentages by kind of activity, for the total working population and by sex.

Employment by occupational group. This information is derived from household surveys. Employment is broken down into the major occupational groups of the ILO International Standard Classification of Occupations (ISCO), 1988 edition: group 1 Legislators, senior officials and managers; group 2 Professionals; group 3 Technicians and associate professionals; group 4 Clerks; group 5 Service workers and shop and market sales workers; group 6 Skilled agricultural and fishery workers; group 7 Craft and related trade workers; group 8 Plant and machine operators and assemblers; group 9 Elementary occupations; group 0 Armed forces.

The information in the corresponding table includes only those countries whose household surveys are compatible with ISCO-1988.

Employment by category of employment. This information is derived from household surveys. Employment is disaggregated by occupational category on the basis of five standardized groups: employers, wage earners, own-account workers, domestic staff and unpaid family workers. The distribution of the employed population among these categories is given in percentages, for the total working population and by sex.

Unemployment rate. These figures come from official sources in the countries. This rate comprises the unemployed population in a given period—that is, those who are jobless but have attempted to find employment and those among the EAP who are seeking work for the first time. It should be recalled that the figures correspond to different periods, because the reference years used for employment and unemployment in national surveys vary from one country to the next. The data correspond to the open unemployment rate and the urban employment rate, unless it is indicated that hidden unemployment is included or that coverage is nationwide.

Urban open unemployment rate, by sex and age group. This information is derived from the household surveys. The indicator is the ratio of the urban unemployed population aged 15 or over, disaggregated by age group and sex, and the EAP aged 15 or over, also disaggregated by age group and sex. This is a proxy indicator for the discontinued Millennium Development Goals indicator on the proportion of unemployed youth between the ages of 15 and 24. Although this indicator is apparent in the structure, it does not figure on the official list of Millennium Development Goal indicators in use since January 2008. Nevertheless, ECLAC deems it worthwhile to maintain a complementary indicator to monitor target 1B, owing to the persistent need to “develop and implement strategies for decent and productive work for youth”.

de los indicadores de los ODM, vigente a partir de enero de 2008. Sin embargo, la CEPAL ha considerado relevante mantener un indicador complementario para monitorear la meta 1B, debido a la persistente necesidad de “elaborar y aplicar estrategias que proporcionen a los jóvenes un trabajo digno y productivo”.

Tasa de desempleo abierto urbano, según sexo y años de estudios. Estas cifras provienen de las encuestas de hogares. El indicador es el cociente entre la población desocupada urbana de 15 años y más, por cada grupo de años de escolaridad y sexo determinado, y la PEA urbana de 15 años y más, por cada grupo de años de escolaridad y sexo, respectivamente.

Los cuadros 1.2.11 a 1.2.16 no se incluyen en la versión impresa; sin embargo, pueden encontrarse en el CD-ROM, así como en la versión publicada en Internet.

1.3 Educación

En esta sección se suministran datos sobre el nivel educativo de la población potencialmente disponible para el mercado de trabajo, la capacidad del sistema educativo para incorporar a los segmentos de la población en edad escolar, y los recursos humanos y materiales invertidos en la educación. Las fuentes principales de información son el Instituto de Estadística de la Organización de las Naciones Unidas para la Educación, la Ciencia y la Cultura (UNESCO) y la División de Estadísticas de la CEPAL.

Tasa de alfabetización de jóvenes y adultos. Es el porcentaje de personas entre 15 y 24 años y mayores de 15 años, respectivamente, que son capaces de leer y escribir, con entendimiento, un relato simple y breve de su vida cotidiana.

Matrícula en cada nivel de enseñanza. Los datos sobre matrícula se compilaron de acuerdo con la nueva Clasificación Internacional Normalizada de la Educación de 1997 (CINE, 1997). Para su medición se ha adoptado la tasa neta de matrícula, que representa la relación entre el total de matriculados en edad escolar oficial en cada uno de los niveles de enseñanza y la población total en edad escolar oficial para cada nivel (excepto en el caso de la educación terciaria, para la cual se consideró la tasa bruta de matrícula). En la comparación internacional de estos datos debe tenerse en cuenta que los países no guardan uniformidad con respecto a los programas ni la extensión de cada nivel.

Según la definición de la UNESCO, la enseñanza de segundo nivel es la que se imparte en las escuelas de enseñanza general, normal y vocacional. Mientras que el título obtenido en las primeras permite el ingreso al tercer nivel, no ocurre necesariamente lo mismo en el caso de las otras dos. La enseñanza de tercer nivel es aquella para cuya admisión se exige como condición mínima haber cursado con éxito el segundo nivel o estar en condiciones de demostrar la posesión de conocimientos equivalentes. En la comparación de los datos de matrícula del tercer nivel deberá considerarse el posible efecto de las diferencias en

Urban open unemployment rate, by sex and years of schooling. This information comes from the household surveys. The indicator is derived from the ratio of the urban unemployed population aged 15 or over, disaggregated by years of schooling and sex, to the EAP aged 15 or over, also disaggregated by years of school and sex.

Tables 1.2.11 to 1.2.16 are not included in the printed version, but they are available on CD-ROM as well as in the version published online.

1.3 Education

This section provides data on the educational level of the population potentially available for the labour market, the educational system's capacity to incorporate school-age population segments and the human and material resources invested in education. The main sources of information are the Institute for Statistics of the United Nations Educational, Scientific and Cultural Organization (UNESCO) and the Statistics Division of ECLAC.

Youth and adult literacy rate. Percentage of persons aged between 15 and 24 years and those aged 15 years or over, respectively, who are able to read, understand and write a brief, simple recital of facts related to daily life.

Enrolment at each level of education. Enrolment data has been compiled in accordance with the new International Standard Classification of Education 1997 (ISCED, 1997). The measurement used for this variable is the net school enrolment rate, which is the ratio of the total number of pupils of official school age enrolled in each level of education to the total population of official school age (except in the case of tertiary education, for which the gross school enrolment rate is used). Any comparison of these data across countries should take into account that countries vary with respect to the content and the length of each level.

As defined by UNESCO, second-level education is the instruction provided in general education schools, teacher training schools and vocational schools. A diploma awarded by a general education or teaching training school makes it possible to enter the third level, but this is not necessarily true of vocational schools. Third-level education is education for admission to which it is necessary, as a minimum condition, to have successfully completed the second level or to be able to demonstrate the possession of equivalent knowledge. Comparisons of data on enrolment in third-level education should take into account the possible effect of differences in the proportion of part-time students and of variations among countries as to what types of institutions are considered to provide third-level education.

la proporción de estudiantes de tiempo parcial, así como las variaciones entre los países en cuanto al tipo de instituciones educativas que se consideran de tercer nivel.

Gasto público en educación. Se ha tomado como indicador el porcentaje del producto interno bruto, en moneda nacional y a precios corrientes de mercado, destinado a educación.

La UNESCO considera el agregado regional “América Latina y el Caribe”, que comprende 41 países y territorios: Anguila, Antigua y Barbuda, ex Antillas Neerlandesas⁴, Argentina, Aruba, Bahamas, Barbados, Belice, Bermuda, Bolivia (Estado Plurinacional de), Brasil, Chile, Colombia, Costa Rica, Cuba, Dominica, Ecuador, El Salvador, Granada, Guatemala, Guyana, Haití, Honduras, Islas Caimán, Islas Turcas y Caicos, Islas Vírgenes Británicas, Jamaica, México, Montserrat, Nicaragua, Panamá, Paraguay, Perú, República Dominicana, Saint Kitts y Nevis, San Vicente y las Granadinas, Santa Lucía, Suriname, Trinidad y Tabago, Uruguay y Venezuela (República Bolivariana de).

La población analfabeta, por sexo y por grupos de edad, la asistencia escolar, por quintiles de ingreso per cápita del hogar, por sexo y por grupos de edad, los jóvenes de 15 a 19 y 20 a 24 años de edad que no estudian ni trabajan y la población de 25 a 59 años de edad, por años de instrucción y por sexo, provienen de tabulaciones especiales de las encuestas de hogares. Como se sabe, esto impone ciertas restricciones debido a que no todos los países realizan encuestas periódicamente y en algunos casos la cobertura geográfica se limita a las áreas urbanas. El quintil de ingreso corresponde al de los hogares ordenados por quintil de ingreso per cápita. En el quintil 1 se sitúan los hogares más pobres y en el quintil 5 los más ricos.

1.4 Salud

Los indicadores de salud presentados en el primer cuadro de este capítulo provienen de cuatro fuentes internacionales: el Fondo de las Naciones Unidas para la Infancia (UNICEF), la Organización Mundial de la Salud (OMS), el Fondo de Población de las Naciones Unidas (UNFPA) y la Organización de las Naciones Unidas para la Alimentación y la Agricultura (FAO). Los indicadores seleccionados son los siguientes:

Mortalidad materna. Indicador calculado por el UNICEF. Se define como el número de mujeres fallecidas anualmente por causas relacionadas con el embarazo, el parto y el puerperio, por cada 100.000 nacidos vivos.

Partos atendidos por personal calificado. Es la relación porcentual entre los partos atendidos por médicos, enfermeras, matronas y agentes calificados de atención primaria de salud o matronas tradicionales capacitadas, y el total de nacimientos estimados por métodos indirectos.

Mortalidad de niños menores de 5 años. Corresponde a las estimaciones y proyecciones que realizan el CELADE-División de Población de la CEPAL y la División de Población de las Naciones Unidas. Corresponde a estimaciones de

Public expenditure on education. The indicator used is the percentage of the gross domestic product, expressed in local currency at current market prices, allocated to education.

UNESCO takes into account the regional aggregate for Latin America and the Caribbean, which comprises 41 countries and territories: Anguilla, Antigua and Barbuda, Argentina, Aruba, Bahamas, Barbados, Belize, Bermuda, Bolivarian Republic of Venezuela, Brazil, British Virgin Islands, Cayman Islands, Chile, Colombia, Costa Rica, Cuba, Dominica, Dominican Republic, Ecuador, El Salvador, Grenada, Guatemala, Guyana, Haiti, Honduras, Jamaica, Mexico, Montserrat, former Netherlands Antilles,⁴ Nicaragua, Panama, Paraguay, Peru, Plurinational State of Bolivia, Saint Kitts and Nevis, Saint Lucia, Saint Vincent and the Grenadines, Suriname, Trinidad and Tobago, Turks and Caicos Islands and Uruguay.

Illiterate population by sex and age group, school attendance by per capita household income quintile and by sex and age group, young people between 15 and 19 years old and between 20 and 24 years old not in education, employment or training, and the population aged 25 and 59 by years of schooling and sex, are based on special tabulations of data from household surveys. As is known, this imposes certain constraints owing to the fact that not all countries conduct periodic censuses and, in some cases, geographical coverage is limited to urban areas. The income quintile corresponds to household income according to per capita income quintile. Quintile 1 corresponds to the poorest households and quintile 5 to the wealthiest households.

1.4 Health

The health indicators presented in table 1 of this chapter come from four international sources: the United Nations Children’s Fund (UNICEF), the World Health Organization (WHO), the United Nations Population Fund (UNFPA) and the Food and Agriculture Organization of the United Nations (FAO). The selected indicators are as follows:

Maternal mortality. An indicator calculated by UNICEF, maternal mortality is defined as the number of women who die per year from pregnancy- or childbirth-related causes, per 100,000 live births.

Births attended by specialized personnel. The number of births attended by doctors, nurses, midwives, personnel trained to administer primary healthcare or trained traditional midwives as a percentage of the total number of births, as estimated by indirect means.

Child mortality (under 5 years of age). Corresponds to the estimates and projections prepared by the Latin American and Caribbean Demographic Centre (CELADE)-Population Division of ECLAC, and the Population Division of the United Nations. It estimates the probability of death occurring

⁴ Incluye Curaçao, San Martín, Bonaire, Saba y San Eustaquio.

⁴ Including Curaçao, Saint Martin, Bonaire, Saba and Sint Eustatius.

la probabilidad de muerte antes de los 5 años basadas en datos provenientes de estadísticas vitales, censos de población y encuestas por muestreo. En este caso, se toman en cuenta las deficiencias de los métodos empleados en cada fuente y los valores adoptados a nivel nacional e internacional. Las estimaciones comparables entre países presentaron dificultades, debido a las características de las fuentes y a las diferencias de metodología y criterios de medición.

Malnutrición infantil medida por el peso. Este indicador, calculado por el UNICEF y la OMS, corresponde al porcentaje de desnutrición global (niños menores de 5 años cuyo peso para la edad es inferior a dos desviaciones estándar de la mediana del patrón de crecimiento infantil de la OMS).

Malnutrición infantil medida por la estatura. Este indicador, calculado por el UNICEF y la OMS, corresponde al porcentaje de desnutrición crónica (niños menores de 5 años cuya estatura para la edad es inferior a dos desviaciones estándar de la mediana del patrón de crecimiento infantil de la OMS).

Porcentaje de niños de 1 año vacunados contra el sarampión. Indicador calculado por el UNICEF y la OMS que se utiliza para el monitoreo de la meta 4A de los Objetivos de Desarrollo del Milenio, relativa a la reducción de la mortalidad en la niñez.

Porcentaje de población por debajo del nivel mínimo de consumo de energía alimentaria. Los datos sobre personas subalimentadas, cuyo consumo de energía alimentaria es permanentemente inferior a las necesidades mínimas de energía alimentaria para llevar una vida sana y realizar una actividad física liviana, provienen de la FAO.

Disponibilidad de energía alimentaria. Corresponde a las estimaciones de la FAO que indican el suministro de energía alimentaria en kilocalorías por día por persona.

En este capítulo se presentan, además, cuadros sobre los siguientes indicadores:

Mortalidad infantil. Corresponde a las estimaciones y proyecciones que realizan el CELADE-División de Población de la CEPAL y la División de Población de las Naciones Unidas. Se adoptan las tasas de mortalidad infantil de las tablas de mortalidad implícitas en las estimaciones y proyecciones de población elaboradas por las mismas organizaciones internacionales. Se define como la probabilidad que tiene un nacido vivo de morir antes de cumplir 1 año de vida. En la práctica, se define como el cociente entre las defunciones de menores de 1 año ocurridas en un lapso de tiempo y los nacimientos ocurridos en el mismo lapso, expresado por 1.000 nacidos vivos. Generalmente, las cifras se extraen de las estadísticas de registros vitales, aunque debe tenerse en cuenta el subregistro de los nacimientos y las defunciones, así como su falta de precisión.

La cobertura geográfica para este indicador es la misma que en el capítulo de población para los agregados de América Latina (20 países); América Latina y el Caribe (48 países y territorios), y el Caribe (26 países y territorios).

Razón de médicos: corresponde al número de médicos disponibles por cada 1.000 habitantes en una población, para un año dado y un lugar determinado. Los datos son

before five years of age on the basis of data drawn from vital statistics, population censuses and sampling surveys. The shortcomings of the estimation methods used by each such source are taken into account, as are the values in use at the national and international levels. The preparation of estimates that will be comparable across countries posed difficulties in this case, owing to the varying characteristics of the sources used and differences in the methodologies and measurement criteria applied.

Child malnutrition by weight. This indicator, calculated by UNICEF and WHO, corresponds to the percentage of underweight (measured by weight-for-age: less than -2 standard deviations of the WHO child growth standards median) among children aged 0-5 years.

Child malnutrition by height. This indicator, calculated by UNICEF and WHO, corresponds to the percentage of stunting (measured by height-for-age: less than -2 standard deviations of WHO child growth standards median) among children aged 0-5 years.

Proportion of one-year-old children immunized against measles. This indicator, calculated by UNICEF and WHO, is used in monitoring target 4A of the Millennium Development Goals, which relates to reducing the under-five mortality rate.

Proportion of the population below the minimum level of dietary energy consumption. Data on undernourished persons, that is, those whose food consumption remains permanently below the minimum dietary energy requirement for living a healthy life and engaging in light physical activity, come from FAO.

Dietary energy supply. Estimates by FAO indicating the dietary energy supply in kilocalories per person per day.

This chapter also contains tables on the following indicators:

Infant mortality. Corresponds to the estimates and projections prepared by the Latin American and Caribbean Demographic Centre (CELADE)-Population Division of ECLAC and the United Nations Population Division. The infant mortality rates used are based on the infant mortality rates from the life tables implicit in the population estimates and projections prepared by the same international organizations. Infant mortality is defined as the probability of a live-born dying before reaching the age of one. In practice, it is defined as the ratio of deaths of infants under one year of age, occurring within a given period, to the number of births occurring in the same period, expressed per 1,000 live births. In general, the figures are taken from vital statistics records, which frequently under-record both births and deaths or fail to record them with the same accuracy.

The geographical coverage of this indicator is the same as the coverage used in the chapter on population for the aggregates for Latin America (20 countries), Latin America and the Caribbean (48 countries and territories) and the Caribbean (26 countries and territories).

Doctors ratio: refers to the number of doctors available per 1,000 inhabitants in a population for a given year and place. Data are provided by country offices and regional technical programmes of the World Health Organization (WHO) and the Pan-American Health Organization (PAHO),

proporcionados por las oficinas de país y los programas técnicos regionales de la Organización Mundial de la Salud (OMS) y la Organización Panamericana de la Salud (OPS), con base en la información entregada por las respectivas autoridades sanitarias nacionales.

Razón de camas: corresponde al número de camas disponibles por cada 10.000 habitantes en una población, para un año dado y un lugar determinado. Los datos son proporcionados por las oficinas de país y los programas técnicos regionales de la Organización Mundial de la Salud (OMS) y la Organización Panamericana de la Salud (OPS), con base en la información entregada por las respectivas autoridades sanitarias nacionales.

Gasto total en salud. En general, las cifras representan el gasto total en salud expresado como porcentaje del producto interno bruto. Corresponde a cifras nacionales recopiladas por la OMS.

1.5 Vivienda y servicios básicos

En esta sección se incluyen estadísticas e indicadores sobre las características de las viviendas de la población que reside en los países de América Latina y el Caribe, así como de los servicios básicos a su disposición. Los datos sobre agua y saneamiento calculados por la División de Estadísticas de la CEPAL (sobre la base de información proveniente de encuestas de hogares) y por el Programa Conjunto de Monitoreo del Abastecimiento de Agua y del Saneamiento del UNICEF y la OMS (sobre la base de encuestas de demografía y salud, encuestas mundiales de salud, encuestas basadas en indicadores múltiples y cuestionarios de evaluación, entre otras fuentes) no son comparables entre sí. Mientras que en general para los datos de agua y saneamiento se intentan unificar las definiciones entre los países disminuyendo las diferencias, en el caso de los datos del UNICEF y la OMS se realiza un proceso de estimación internacional con el fin de monitorear la meta 7C de los Objetivos de Desarrollo del Milenio, relativa a la reducción del porcentaje de personas que carecen de acceso al agua potable y a servicios básicos de saneamiento.

Disponibilidad de servicios en las viviendas, en áreas urbanas y rurales. Estos datos son calculados por la División de Estadísticas de la CEPAL sobre la base de información proveniente de encuestas de hogares de los países. Corresponde al porcentaje de hogares con acceso a tres servicios básicos:

- i) Agua potable o agua por cañería: Agua suministrada por la red general de distribución con conexión por cañería por dentro o por fuera de la vivienda, pero dentro de la propiedad. Los problemas de definición operativa son mucho más complejos en el sector rural, lo que afecta la confiabilidad de los datos de ese sector.
- ii) Sistema de eliminación de excretas: Comprende el sistema de alcantarillado; también se incluye una estimación de la población que reside en las áreas urbanas, donde existen redes públicas de instalaciones de excretas y aguas servidas.

on the basis of the information reported by the respective national health authority.

Hospital beds ratio: refers to the number of beds available per 10,000 inhabitants in a population for a given year and place. Data are provided by country offices and regional technical programmes of the World Health Organization (WHO) and the Pan-American Health Organization (PAHO), on the basis of the information reported by the respective national health authority.

Total expenditure on health. Generally speaking, the figures represent total expenditure on health as a percentage of gross domestic product. The data are national figures compiled by WHO.

1.5 Housing and basic services

This section includes statistics and indicators on the characteristics of the housing of the Latin American and Caribbean population and on the basic services available to them. The data on water and sanitation calculated by the Statistics Division of ECLAC (on the basis of information from the household surveys) are not comparable with those provided by the WHO/UNICEF Joint Monitoring Programme (JMP) for Water Supply and Sanitation (on the basis of demographic and health surveys, world health surveys, multiple indicator cluster surveys and assessment questionnaires and other sources). With the data on water and sanitation, an attempt has been made to unify definitions and reduce the differences among the measurement methods used by the countries; by contrast, WHO/UNICEF data are used for worldwide monitoring of target 7C of the Millennium Development Goals, which relates to reducing the proportion of people without sustainable access to safe drinking water and basic sanitation services.

Services available in dwellings, urban and rural areas. These data are calculated by the Statistics Division of ECLAC on the basis of information from household surveys conducted in the countries. This corresponds to the percentage of homes with access to three basic services:

- (i) Drinking water or piped water: water supplied through the general distribution network with a hook-up either inside or outside of the dwelling, but within the property. The problems of establishing an operative definition are much more complex in the rural sector, and this affects the reliability of the data for that sector.
- (ii) Sewage disposal systems: includes sewerage systems: An estimate is also included of the population residing in urban areas where there are networks of public facilities for the disposal of human waste and other sewage.
- (iii) Public lighting: dwellings that have electric lighting and access to public lighting.

iii) Alumbrado eléctrico: Viviendas que cuentan con instalación de luz eléctrica y tienen acceso a alumbrado público.

Unidad de vivienda. El término designa el local de habitación o vivienda destinado a alojar un hogar particular, aunque en el momento de recoger los datos pueda haber estado ocupado por más de un hogar particular. También se incluyen locales que, aun cuando no hayan sido originalmente concebidos para alojar hogares particulares, de hecho lo hacen.

Tipo de tenencia. Se refiere al tipo de convenio según el cual un hogar ocupa una vivienda, ya sea en propiedad, arriendo o de acuerdo con algún otro sistema.

Población que utiliza fuentes mejoradas de abastecimiento de agua potable y servicios de saneamiento mejorados, en áreas urbanas y rurales. Estimaciones calculadas por el Programa Conjunto de Monitoreo del Abastecimiento de Agua y del Saneamiento. Incorpora una definición internacional estandarizada del acceso a ambos servicios en la población.

El agregado regional América Latina y el Caribe comprende en este caso 46 países y territorios: Anguila, Antigua y Barbuda, ex Antillas Neerlandesas, Argentina, Aruba, Bahamas, Barbados, Belice, Bolivia (Estado Plurinacional de), Brasil, Chile, Colombia, Costa Rica, Cuba, Dominica, Ecuador, El Salvador, Granada, Guadalupe, Guatemala, Guyana, Guayana Francesa, Haití, Honduras, Islas Vírgenes Británicas, Islas Caimán, Islas Malvinas (Falkland Islands), Islas Turcas y Caicos, Islas Vírgenes de los Estados Unidos, Jamaica, Martinica, México, Montserrat, Nicaragua, Panamá, Paraguay, Perú, Puerto Rico, República Dominicana, Saint Kitts y Nevis, San Vicente y las Granadinas, Santa Lucía, Suriname, Trinidad y Tabago, Uruguay y Venezuela (República Bolivariana de).

El cuadro 1.5.3 no figura en la versión impresa; sin embargo, puede encontrarse en el CD-ROM, así como en la versión publicada en Internet.

1.6 Pobreza y distribución del ingreso

Los índices de pobreza, indigencia y distribución del ingreso que figuran en esta publicación fueron elaborados por la División de Estadísticas de la CEPAL sobre la base de información proporcionada por las encuestas de hogares. Esta fuente impone ciertas restricciones debido a que no todos los países realizan encuestas periódicamente y, en algunos casos, la cobertura geográfica se limita a las áreas urbanas.

Las estimaciones sobre pobreza absoluta fueron realizadas por la CEPAL mediante el “método del ingreso”, que se basa en el cálculo de las líneas de pobreza e indigencia. Estas representan el nivel de ingreso que permite a cada hogar satisfacer las necesidades básicas de todos sus miembros. La canasta básica para la medición de la pobreza se construye sobre la base de una selección básica de alimentos, que abarca los bienes que se precisarían para cubrir las necesidades nutricionales de la población, tomando en consideración los hábitos de consumo, la disponibilidad efectiva de alimentos

Dwelling unit. This term refers to dwellings or living quarters intended to house one private household, even though at the time when the data were collected it may have been occupied by more than one private household. Also included are premises which, although not originally intended as private dwelling units, are in fact occupied as such.

Type of housing tenure. Refers to the type of agreement under which a household occupies a dwelling, be it ownership, tenancy or some other system.

Population using improved drinking-water sources and improved sanitation facilities in urban and rural areas.

These estimates are calculated by the Joint Monitoring Programme on Water Supply and Sanitation. It incorporates a standardized international definition of the population's access to both services.

In this case, the regional aggregate for Latin America and the Caribbean includes 46 countries and territories: Anguilla, Antigua and Barbuda, Argentina, Aruba, Bahamas, Barbados, Belize, Bolivarian Republic of Venezuela, Brazil, British Virgin Islands, Cayman Islands, Chile, Colombia, Costa Rica, Cuba, Dominica, Dominican Republic, Ecuador, El Salvador, Falkland Islands (Malvinas), French Guiana, Grenada, Guadeloupe, Guatemala, Guyana, Haiti, Honduras, Jamaica, Martinique, Mexico, Montserrat, former Netherlands Antilles, Nicaragua, Panama, Paraguay, Peru, Plurinational State of Bolivia, Puerto Rico, Saint Kitts and Nevis, Saint Lucia, Saint Vincent and the Grenadines, Suriname, Trinidad and Tobago, Turks and Caicos Islands, United States Virgin Islands and Uruguay.

Table 1.5.3 is not included in the printed version but are available on CD-ROM as well as in the version published online.

1.6 Poverty and income distribution

The poverty, indigence and income distribution indices contained in this publication were calculated by the Statistics Division of ECLAC on the basis of information obtained from household surveys. This source imposes certain constraints owing to the fact that not all countries conduct periodic censuses and, in some cases, geographical coverage is limited to urban areas.

The estimates of extreme poverty were prepared by ECLAC using the income method, which is based on the calculation of poverty and indigence lines. These lines represent the level of income required by a household in order to meet the basic needs of all its members. The basket for measuring poverty is constructed on the basis of a basket of staple foods -taking into account eating habits and the actual availability and prices of food in each country and geographical area- which meets the nutritional requirements of the population. In most cases, data concerning the structure

y sus precios en cada país y zona geográfica. En la mayoría de los casos, la información sobre la estructura del consumo de los hogares, tanto de alimentos como de otros bienes y servicios, proviene de las encuestas de presupuestos familiares llevadas a cabo en los países durante la década de 1980.

Al valor de esta canasta, la “línea de indigencia”, se agrega el monto requerido por los hogares para satisfacer las necesidades básicas no alimentarias, a fin de calcular el valor total de la línea de pobreza. Para ello, se multiplica la línea de indigencia por un factor, que toma valores distintos en áreas urbanas y rurales. En las estimaciones de pobreza hasta 2006, se utiliza un factor de 2 para las zonas urbanas y de 1,75 para las rurales. En las estimaciones efectuadas a partir de 2007, ese factor es variable y depende de la diferencia entre la evolución de los precios de los alimentos y del resto de bienes y servicios.

El valor de las líneas de indigencia y pobreza se actualiza cada año de acuerdo con la variación acumulada del índice de precios al consumidor (IPC). En las estimaciones hasta diciembre de 2006 se aplica la misma variación a ambas líneas. A partir de 2007, la línea de indigencia se actualiza mediante la variación del IPC de los alimentos, mientras que la parte de la línea de pobreza que corresponde al gasto en bienes no alimentarios se actualiza mediante la variación del IPC correspondiente.

Los porcentajes de hogares y de población pobre e indigente se obtuvieron contrastando el valor de ambos presupuestos con el ingreso total per cápita de cada hogar. Los índices nacionales de pobreza e indigencia se calcularon como promedios ponderados de los respectivos índices de cada área geográfica, razón por la cual en ellos influyen tanto la incidencia de la pobreza en cada área como su importancia relativa en la población total de cada país.

Personas en situación de pobreza e indigencia en áreas urbanas y rurales. Pobreza: Corresponde al porcentaje de personas cuyo ingreso es inferior a la línea de pobreza. Incluye a las personas en situación de indigencia. Indigencia: Corresponde al porcentaje de personas cuyo ingreso es inferior a la línea de indigencia.

Coficiente de la brecha de pobreza e indigencia. Este indicador mide el déficit relativo de los ingresos de los pobres (o indigentes) con respecto al valor de la línea de pobreza (o indigencia), ponderado por la proporción de pobres (o indigentes).

Población en situación de pobreza e indigencia según edad, sexo y área geográfica. Corresponde a una desagregación del indicador de personas en situación de pobreza e indigencia según grupos de edad determinados, el sexo y el área de residencia.

Población ocupada en situación de pobreza e indigencia, según área geográfica. Corresponde a una estimación del indicador del porcentaje de personas en situación de pobreza e indigencia en la población ocupada de 15 años y más de edad en cada área geográfica.

Distribución del ingreso de las personas, en áreas urbanas y rurales. Es la estimación de la proporción del ingreso nacional total recibido por cada 20% (quintil) de la población, ordenada desde las personas más pobres hasta

of household consumption, of both food and other goods and services, are from national household-budget surveys conducted by the countries in the 1980s.

To the value of this basket was then added the sum required by households to meet their basic non-food needs, to calculate the total value of the poverty line. This was done by multiplying the value of the indigence line by a factor that varies between rural to urban areas. The poverty estimates up to 2006 use a factor of 2.0 for urban areas and 1.75 for rural areas. For estimates from 2007 onwards, the factor is variable and depends on the respective trends in prices for foods and for other goods and services.

The values of the indigence and poverty lines are updated each year using cumulative variations in the consumer price index (CPI). Until December 2006, the same variation was applied to both lines. Since 2007, however, the indigence line has been adjusted to reflect changes in the foodstuffs component of the CPI, whereas the part of the poverty line that corresponds to non-food spending is adjusted to reflect changes in that component of the CPI.

The percentages of households and persons classified as poor and as indigent were obtained by comparing the value of the two budgets against the total per capita income of each household. These indices are therefore influenced not only by the extent of poverty in each area, but also by its incidence in terms of the total national population.

Poor and indigent population, urban and rural areas. Poverty: the percentage of the population whose income is below the poverty line. Includes people living in situations of indigence. Indigence: the percentage of the population whose income is below the extreme poverty line.

Poverty and indigence gap ratio. This indicator measures the relative income deficit of poor (or indigent) groups in relation to the poverty (or indigence) line weighted by the proportion of poor (or indigents).

Poor and indigent population by age, sex and geographical area: a disaggregation of the poor and indigent population by age group, sex and area of residence.

Employed poor and indigent population by geographical area: an estimate of the percentage of poor and indigent in the employed population aged 15 years or over in each geographical area.

Distribution of national income, urban and rural areas. This is an estimate of the share of total national income received by each 20% (quintile) of the population, from the poorest to the wealthiest, on the basis of the average per capita income of the households to which they belong. Quintile 1 corresponds to the poorest segment of the population and quintile 5 to the wealthiest segment.

Gini coefficient. The Gini coefficient is used to measure income distribution. Its values range from 0 to 1, where 0 is equal to absolute equity and 1 to absolute inequity.

las más ricas, sobre la base de los ingresos per cápita medios de los hogares de pertenencia. El quintil 1 corresponde a la parte de la población más pobre y el quintil 5 a la más rica.

Índice de Gini. Se utiliza para medir la distribución del ingreso. Es un índice que toma valores en el rango [0,1], donde el valor 0 corresponde a la equidad absoluta y el valor 1 a la inequidad absoluta.

1.7 Género

En esta sección del *Anuario* se presentan dos indicadores oficiales para el monitoreo del tercer Objetivo de Desarrollo del Milenio, “promover la igualdad de género y el empoderamiento de la mujer”, así como un indicador sobre la desigualdad salarial entre hombres y mujeres. Las fuentes principales de información son las encuestas de hogares de la División de Estadísticas de la CEPAL y otros organismos internacionales.

Relación de salarios entre los sexos, según años de estudios aprobados. Proporción del salario medio de las mujeres asalariadas urbanas, de 20 a 49 años de edad, que trabajan 35 horas y más por semana, respecto del salario de los hombres de iguales características. El indicador es calculado por la División de Estadísticas de la CEPAL.

Proporción de mujeres entre los empleados asalariados en el sector no agrícola. Estos datos son recopilados por la Organización Internacional del Trabajo (OIT), sobre la base de datos aportados por los países. La División de Estadística de las Naciones Unidas compila las series internacionales y los agregados regionales y mundiales en el sitio web de los indicadores de los Objetivos de Desarrollo del Milenio.

Proporción de puestos ocupados por mujeres en el parlamento nacional. Los parlamentos nacionales proporcionan sus datos a la Unión Interparlamentaria (UIP). La División de Estadística de las Naciones Unidas reúne en el sitio web de los indicadores de los Objetivos de Desarrollo del Milenio las series internacionales y los agregados regionales y mundiales. Para realizar comparaciones internacionales la UIP utiliza generalmente solo la cámara baja o única.

Índice de feminidad de la pobreza y la indigencia. El índice corresponde al cociente (multiplicado por 100) entre las tasas de pobreza de las mujeres y las de los hombres, por grupos etarios.

Este índice refleja las disparidades en la incidencia de la pobreza y la indigencia entre mujeres y hombres. Un valor superior a 1 indica que la pobreza o indigencia afecta en mayor grado a las mujeres que a los hombres; un valor inferior a 1 indica la situación contraria. El indicador es calculado por la División de Estadísticas de la CEPAL.

1.7 Gender

This section of the *Yearbook* presents two official indicators used for monitoring the third Millennium Development Goal, “promote gender equality and empower women”, and an indicator on wage inequality between men and women. The main sources of information are the household surveys of the Statistics Division of ECLAC and other international agencies.

Inter-gender wage ratio, by years of education completed.

Refers to the ratio of the average pay rate of urban women wage earners between 20 and 49 years of age who work 35 hours or more per week to the pay rate of men with the same characteristics. This indicator is calculated by the Statistics Division of ECLAC.

Share of women in wage employment in the non-agricultural sector. This information is collected by the International Labour Organization (ILO) on the basis of data reported by the countries. The Millennium Development Goals website of the United Nations Statistics Division compiles international series and regional and global aggregates.

Proportion of seats held by women in national Parliament. National parliaments pass on this information to the Inter-Parliamentary Union (IPU) at least once a year, and particularly when there has been a significant change. In its turn, the Millennium Development Goals website of the United Nations Statistics Division regularly compiles international series and regional and global aggregates. IPU usually employs data relating to the lower or single chamber for the purposes of international comparison.

Femininity index of poverty and indigence. This index is the ratio between the poverty rates for women and men, multiplied by 100, by age group.

It reflects the disparities in poverty and indigence rates between men and women. A value higher than one indicates that poverty and indigence are more prevalent among women than among men, while the opposite is true of a value below one. This indicator is calculated by the Statistics Division of ECLAC.

2. Estadísticas económicas

En el capítulo sobre estadísticas económicas, se presentan fundamentalmente los instrumentos estadísticos de síntesis que describen la evolución del sector real y del sector externo, es decir, las cuentas nacionales y la balanza de pagos, así como algunas estadísticas básicas sectoriales y otras relativas a los precios internos.

La sección de cuentas nacionales se subdivide en dos partes: en la primera figuran las series de agregados macroeconómicos regionales para los que se toma como referencia el año 2010; en la segunda, se presentan valores de agregados macroeconómicos nacionales y regionales expresados en paridad de poder adquisitivo, correspondientes al año 2011.

La sección de estadísticas sobre el sector externo contiene información de la balanza de pagos y del comercio exterior de bienes y servicios, así como de los principales indicadores derivados. Asimismo, se incluye información sobre el financiamiento y el endeudamiento externo de los países de la región.

En la tercera sección, se presentan los indicadores de evolución de los precios internos. Se puede consultar información estadística adicional en la base de datos CEPALSTAT [en línea] <http://estadisticas.cepal.org>

2.1 Cuentas nacionales

El proceso de adopción del nuevo Sistema de Cuentas Nacionales (SCN 2008) aprobado por la Comisión de Estadística de las Naciones Unidas en su cuadragésimo período de sesiones en febrero de 2009 ha sido lento. En la mayoría de los países, se han implementado solo algunas recomendaciones. Tal es el caso del Brasil, Chile, Colombia, el Ecuador, México, Panamá y el Perú. Para mantener el principio de comparabilidad internacional y considerando que las cuentas nacionales presentan distintos grados de desarrollo y uniformidad en los países de la región, se han seleccionado las estimaciones de los agregados de uso más generalizado en los cálculos nacionales y que son importantes para el análisis económico. Asimismo, el detalle de las respectivas clasificaciones se ha simplificado para presentar los datos por países en la forma más homogénea posible, a fin de obtener las estimaciones correspondientes a América Latina y el Caribe y facilitar el uso e interpretación de los datos por parte de los usuarios.

Los valores a precios corrientes indican que los flujos de bienes y servicios están valorados a los precios del año en que se realizaron las transacciones; los valores a precios constantes representan flujos de bienes y servicios valuados

2. *Economic statistics*

Basically, the chapter on economic statistics deals with synthetic statistical instruments which describe developments in the real sector and the external sector, that is, national accounts and the balance of payments, as well as basic sectoral statistics and domestic price data.

The section on national accounts is divided into two parts: the first sets out the series of regional macroeconomic aggregates, which use 2010 as the base year; the second presents national and regional macroeconomic aggregates expressed in 2011 purchasing power parity.

The section on external sector statistics contains information on the balance of payments and the external trade in goods and services as well as the main derived indicators. It also contains information on the financing and external indebtedness of the countries of the region.

The third section presents indicators on domestic price movements. Additional statistical information may be consulted in the CEPALSTAT database [online] <http://estadisticas.cepal.org>.

2.1 *National accounts*

The new System of National Accounts (SNA 2008), adopted by the United Nations Statistical Commission at its forty-ninth session in February 2009, has been slow to gain currency in the region. Most countries—including Brazil, Chile, Colombia, Ecuador, Mexico, Panama and Peru— have implemented only a few of the newer system's recommendations. In order to uphold the principle of international comparability, and bearing in mind that national accounts show varying degrees of development and uniformity in the countries of the region, the estimates selected for inclusion concern those aggregates most commonly used in the countries' national calculations which are of importance as economic indicators. The respective classifications have also been simplified to permit data by country to be presented as homogeneously as possible in order to obtain estimates for Latin America and the Caribbean as a whole and facilitate the use and interpretation of the data by users.

Values at current prices indicate that the flows of goods and services are valued at the prices for the year when the transactions were made; values in constant prices represent flows of goods and services which are valued at their prices in the year taken as the base year.

It should be noted that the components of final expenditure are valued at purchasers' prices, while the series

a los precios que tenían en el año considerado como base de referencia.

Corresponde aclarar que los componentes del gasto final están valorados a precios de comprador, en tanto que, en las series, los valores agregados sectoriales están medidos a precios de productor. Los valores de comprador se refieren al valor de los bienes y servicios en el punto de entrega al comprador, es decir, se agregan al valor de productor los márgenes de distribución y de transporte. Los valores de productor corresponden al valor de los bienes en el establecimiento de los productores. El valor agregado de cada actividad a precio de productor es igual al valor de la correspondiente producción bruta a precio de productor menos el valor a precio de comprador del respectivo consumo intermedio.

Cuadro 1
América Latina y el Caribe: sistema de cuentas nacionales, base más reciente

País	Sistema de cuentas nacionales (SCN) utilizado
Antigua y Barbuda	SCN-1993
Argentina	SCN-2008
Bahamas	SCN-1993
Barbados	SCN-1968
Belice	SCN-1993
Bolivia (Estado Plurinacional de)	SCN-1968
Brasil	SCN-2008
Chile	SCN-2008
Colombia	SCN-2008
Costa Rica	SCN-1993
Cuba	SCN-1993
Dominica	SCN-1993
Ecuador	SCN-2008
El Salvador	SCN-1968
Granada	SCN-1993
Guatemala	SCN-1993
Guyana	SCN-1993
Haití	SCN-1968
Honduras	SCN-1993
Jamaica	SCN-1993
México	SCN-2008
Nicaragua	SCN-1993
Panamá	SCN-2008
Paraguay	SCN-1993
Perú	SCN-2008
República Dominicana	SCN-2008
Saint Kitts y Nevis	SCN-1993
San Vicente y las Granadinas	SCN-1993
Santa Lucía	SCN-1993
Suriname	SCN-1993
Trinidad y Tabago	SCN-1993
Uruguay	SCN-1993
Venezuela (República Bolivariana de)	SCN-1993

Fuente: Comisión Económica para América Latina y el Caribe (CEPAL), sobre la base de información oficial de los países.

of the sectoral added values are measured at producers' prices. Purchasers' values refer to the value of the goods and services at the point of delivery to the purchaser, i.e., after the addition to the producers' value of distribution and transport margins. Producers' values correspond to the value of the goods at the production site, and the added value of each activity at producers' prices is equal to the value of the corresponding gross output at producers' prices less the value at purchasers' prices of the respective intermediate consumption.

Table 1
Latin America and the Caribbean: system of national accounts, most recent base year

Country	System of national accounts (SNA) employed
<i>Antigua and Barbuda</i>	<i>SNA-1993</i>
<i>Argentina</i>	<i>SNA-2008</i>
<i>Bahamas</i>	<i>SNA-1993</i>
<i>Barbados</i>	<i>SNA-1968</i>
<i>Belize</i>	<i>SNA-1993</i>
<i>Bolivia (Plurinational State of)</i>	<i>SNA-1968</i>
<i>Brazil</i>	<i>SNA-2008</i>
<i>Chile</i>	<i>SNA-2008</i>
<i>Colombia</i>	<i>SNA-2008</i>
<i>Cuba</i>	<i>SNA-1993</i>
<i>Costa Rica</i>	<i>SNA-1993</i>
<i>Dominica</i>	<i>SNA-1993</i>
<i>Ecuador</i>	<i>SNA-2008</i>
<i>El Salvador</i>	<i>SNA-1968</i>
<i>Grenada</i>	<i>SNA-1993</i>
<i>Guatemala</i>	<i>SNA-1993</i>
<i>Guyana</i>	<i>SNA-1993</i>
<i>Haiti</i>	<i>SNA-1968</i>
<i>Honduras</i>	<i>SNA-1993</i>
<i>Jamaica</i>	<i>SNA-1993</i>
<i>Mexico</i>	<i>SNA-2008</i>
<i>Nicaragua</i>	<i>SNA-1993</i>
<i>Panama</i>	<i>SNA-2008</i>
<i>Paraguay</i>	<i>SNA-1993</i>
<i>Peru</i>	<i>SNA-2008</i>
<i>Dominican Republic</i>	<i>SNA-2008</i>
<i>Saint Kitts and Nevis</i>	<i>SNA-1993</i>
<i>Saint Vincent and the Grenadines</i>	<i>SNA-1993</i>
<i>Saint Lucia</i>	<i>SNA-1993</i>
<i>Suriname</i>	<i>SNA-1993</i>
<i>Trinidad and Tobago</i>	<i>SNA-1993</i>
<i>Uruguay</i>	<i>SNA-1993</i>
<i>Venezuela (Bolivarian Republic of)</i>	<i>SNA-1993</i>

Source: Economic Commission for Latin America and the Caribbean (ECLAC), on the basis of official information from the countries.

2.1.1 Cuentas nacionales de América Latina y el Caribe, en dólares

Las series de agregados macroeconómicos regionales que se presentan en esta sección tienen como referencia el año 2010. La selección del año de referencia de las

2.1.1 National accounts of Latin America and the Caribbean, in dollars

The series of regional macroeconomic aggregates covered in this section take 2010 as the base year. The reference year for the regional accounts, which is both statistical and

cuentas regionales, de carácter estadístico y metodológico a la vez, responde a la necesidad de adaptar las cuentas nacionales para describir de la mejor manera posible las modificaciones estructurales más recientes de la economía regional. Se presentan algunos cuadros con información histórica a partir de 1950¹.

Metodología

En el caso de América Latina y el Caribe cabe señalar que, en estricto rigor, la CEPAL no efectúa un cambio de base de las cuentas nacionales, sino una traslación de la referencia de las series regionales al año 2010.

La metodología adoptada para elaborar las cuentas nacionales de la región a precios constantes de 2010 consiste en retropolar y proyectar los valores de 2010 con los respectivos índices del producto real obtenidos de las series oficiales, aplicados al total y a cada una de las grandes divisiones de la CIIU. Se produce así una discrepancia que se hace constar explícitamente en el cuadro correspondiente.

Una de las ventajas que presenta este esquema metodológico (recomendado por el SCN 2008) es que permite replicar las tasas de crecimiento históricas del PIB global calculadas por los países y, por ende, su inmediata identificación y correspondencia con los datos en monedas nacionales.

El procedimiento utilizado para calcular el equilibrio final de bienes y servicios a nivel regional fue similar. Una vez expresados en dólares al tipo de cambio vigente los valores correspondientes al año 2010 consignados en moneda nacional por los países, estos se retropolaron y proyectaron a partir de los respectivos índices del producto real derivados de las series oficiales, aplicados al total y a cada uno de los componentes del gasto. Al igual que en el caso anterior, se produce una discrepancia que se explicita en el cuadro correspondiente.

La información utilizada para la elaboración de los agregados macroeconómicos regionales es producida por cada uno de los países de América Latina y el Caribe y dada a conocer por la oficina nacional de estadística o el banco central correspondiente. Como se señaló, en América Latina y el Caribe hay países que aún no han adoptado las recomendaciones metodológicas del SCN 2008; otros utilizan como año de referencia de sus cuentas una base estadística alejada de la estructura actual de su economía (ponderación y precios). Asimismo, algunos países que declaran haber adoptado las recomendaciones del SCN 2008 no disponen de una estimación completa de los cuadros básicos del sistema, como ocurre con el PIB por clase de actividad económica y el equilibrio entre la oferta y la demanda global de bienes y servicios, por lo que fue necesario efectuar algunas estimaciones, fundamentalmente para homogeneizar los niveles de desagregación y apertura sectorial o un determinado componente del gasto, como es el caso de la desagregación de la formación bruta de

methodological, arises from the need to adapt national accounts in order to describe the most recent structural adjustments in the regional economy as accurately as possible. Some tables are shown with historical data starting from 1950.¹

Methodology

In the case of Latin America and the Caribbean, it should be noted that, strictly speaking, ECLAC has not changed the base for national accounts, but rather has transferred the reference of the regional series to the year 2010.

The methodology adopted for preparing the region's national accounts at constant 2010 prices consists of back-extrapolating and projecting 2010 values with the respective real output indices obtained from the official series, applied to the total and to each of the broad ISIC divisions. This produces a discrepancy which is explicitly included in the corresponding table.

One of the advantages of this methodology (which is recommended by 2008 SNA) is that replicates the historical growth rates of overall GDP calculated by the countries, so that they are immediately identifiable and consistent with data in national currency.

A similar procedure was used to calculate the final balance of goods and services at the regional level. Once expressed in dollars at the current rate of exchange, the values corresponding to the year 2010 recorded by the countries in local currency were back-extrapolated and projected using the respective real output indices derived from the official series, applied to total expenditure and to each component of expenditure. As in the previous case, this produced a discrepancy which was explicitly included in the corresponding tables.

The information used for preparing regional macroeconomic aggregates is produced by each of the countries of Latin America and the Caribbean and published by the national statistical office or central bank. As indicated earlier, some Latin American and Caribbean countries have not yet adopted the methodological recommendations of 2008 SNA; others use a statistical base year far removed from the current structure of their economy (weighting and prices) for their accounts. Moreover, a number of countries which report having adopted the recommendations of 2008 SNA do not have a complete estimate of the basic tables of the system, such as those on GDP by type of economic activity and the balance between supply of and overall demand for goods and services; thus, some estimates had to be made, basically in order to homogenize levels of disaggregation and sectoral openness or a given component of expenditure, as in the case of the disaggregation of gross fixed capital formation in construction and machinery and the variation in stocks.

¹ Las series completas expresadas en dólares de 2000 desde 1950 están disponibles en el Cuaderno Estadístico, N° 37 (LC/G.2415-P/E), Santiago. Publicación de las Naciones Unidas, N° de venta: S.09.11.G.72.

¹ The full series starting 1950 expressed in dollars at constant 2000 prices are available in Cuaderno Estadístico, No. 37 (LC/G.2415-P/E), Santiago, Chile. United Nations publication, Sales No. S.09.11.G.72.

capital fijo en construcción y maquinaria y la variación de existencias.

La presente edición no contiene la información en moneda nacional de los países miembros de la región. Sin embargo, esta información se encuentra disponible en el sitio oficial de la CEPAL. Estas estimaciones se refieren al producto interno bruto por tipo de gasto y por clase de actividad económica, a precios corrientes y a precios constantes, y a las transacciones de ingresos y gastos corrientes del gobierno general y de los hogares. En un cuadro resumen de cada país, se presentan las relaciones entre los principales agregados de las cuentas nacionales a precios corrientes.

La información actualizada se obtuvo gracias a la valiosa y permanente cooperación de las oficinas de cuentas nacionales de los países y de quienes entregan la información a través de medios electrónicos.

La presentación de los datos continúa efectuándose de manera uniforme y, a medida que se dispone de la información necesaria, se van adaptando las series de todos los países de acuerdo a las clasificaciones propuestas en el SCN 2008 y a la CIIU, Rev. 3.

Al margen de la forma de la presentación, las series de datos son calculadas oficialmente por cada país. Se han mantenido los criterios propios de valoración de los países, así como los distintos períodos base elegidos para las estimaciones a precios constantes y las diferencias conceptuales, de alcance o cobertura, derivadas de la aplicación práctica de las recomendaciones internacionales y que se señalan en los respectivos cuadros.

Tipos de cambio

En la mayoría de las publicaciones que contienen las series de cuentas nacionales de varios países expresadas en una moneda común, se suele utilizar como factor de conversión el tipo de cambio promedio de las transacciones de comercio exterior. Sin embargo, esta práctica no cuenta con una aceptación generalizada. Las principales críticas están relacionadas con la conversión a una moneda común de las variables de cuentas nacionales con que se miden resultados de actividades internas (producción, consumo e inversión).

A partir de un análisis de las distintas opciones y considerando las ventajas y desventajas para la elaboración de las series regionales que se presentan en esta sección, se optó por utilizar como tasa de conversión el tipo de cambio que refleja el promedio de unidades monetarias nacionales por un dólar de los Estados Unidos en el período de referencia. Dicha tasa (rf) es notificada por los países y difundida por el Fondo Monetario Internacional en su publicación *Estadísticas Financieras Internacionales*.

Entre las ventajas de utilizar esa tasa de conversión, cabe señalar su disponibilidad y oportunidad, pues las series anuales e infraanuales de las rf se difunden oportunamente. La CEPAL ha utilizado estos tipos de cambio para presentar series agregadas a nivel regional, expresadas en dólares corrientes.

This edition does not include the estimates that member countries of the region provided to ECLAC in national currency, which are, however, available on the ECLAC website. These estimates refer to GDP by type of expenditure and by category of economic activity, at current prices and constant prices, and general government and household current income and expenditure transactions. A summary table for each country shows the relationship between the principal national account aggregates at current prices.

The updated information was obtained thanks to the constant, invaluable cooperation of the national accounts offices in the countries, which provide information mainly through the use of electronic media.

The data continue to be presented in a uniform manner and, as information becomes available, the series of all the countries are adapted in line with the classifications proposed in 2008 SNA and in ISIC, Rev. 3.

Regardless of presentation, the data series provided are calculated officially by each country. Each country's own valuation criteria have been maintained, together with the different base periods chosen for estimates in constant prices and the conceptual differences or differences in scope or coverage deriving from the practical application of international recommendations. Such differences are indicated in the relevant tables.

Exchange rates

As a rule, most of the publications that contain the national accounts series of the different countries expressed in a common currency use as a conversion factor the average rate of exchange at which they conduct their foreign trade transactions. This practice is not universally accepted, however. The main criticisms levelled against it relate to the conversion to a common currency of national account variables which measure results of domestic activities (production, consumption and investment).

Bearing in mind the advantages and disadvantages of the different options for the preparation of the regional series that are presented in this section, the conversion rate used here is the exchange rate that denotes the average number of national monetary units per United States dollar in the reference period. This rate (rf) is reported by the countries and disseminated by the International Monetary Fund in its publication *International Financial Statistics*.

The advantages of this conversion rate include promptness and availability, since annual and infra-annual series of rf are disseminated on a timely basis. ECLAC has been using these exchange rates to present aggregated series at the regional level, expressed in current dollars.

The reference year for the implicit GDP indices presented in the *Statistical Yearbook* is 2010.

Los índices implícitos del producto interno bruto que se presentan en el *Anuario Estadístico* tienen 2010 como año de referencia.

Es importante señalar que las dos series regionales, una expresada en dólares corrientes y la otra en dólares constantes de 2010, no permiten calcular directamente los deflatores implícitos como en el caso de las variables expresadas en moneda nacional, pues esos índices varían simultáneamente por la modificación del tipo de cambio y del nivel de precios internos. Para obtener una mejor aproximación a los deflatores implícitos que reflejen las variaciones de los precios internos de las economías, se presentan los cálculos después de dividir los valores de las series en dólares a precios corrientes y tipos de cambio “constante” (año 2010) para los valores de las series en dólares expresadas a precios constantes de 2010.

The two regional series —one expressed in current dollars and the other in constant 2010 dollars— cannot be used to calculate implicit deflators directly, as variables expressed in national currency can, since these indices undergo simultaneous variations caused by fluctuations in the exchange rate and in domestic prices. A closer approximation of the implicit deflators that reflect the variations in domestic prices is obtained by presenting the calculations obtained by dividing the values of the series expressed in current dollars and constant exchange rates (2010) by the values of the series expressed in constant 2010 prices.

Cuadro 2 / Table 2
América Latina y el Caribe: año base de las cuentas nacionales
Latin America and the Caribbean: base years for national accounts

País	Cuentas nacionales por tipo de gasto <i>National accounts by type of expenditure</i>		Cuentas nacionales por sector de actividad económica <i>National accounts by sector of economic activity</i>		Country
	Años base <i>Base years</i>	Años de empalme <i>Splice years</i>	Años base <i>Base years</i>	Años de empalme <i>Splice years</i>	
Antigua y Barbuda	—	—	1975, 1977, 1990	1977, 1990	<i>Antigua and Barbuda</i>
Argentina	1960, 1970, 1986, 1993	1970, 1980, 1993	1960, 1970, 1986, 1993	1970, 1980, 1993	<i>Argentina</i>
Bahamas	1980, 1991, 2006	1997	1991, 2006	1997	<i>Bahamas</i>
Barbados	1974	—	1974	—	<i>Barbados</i>
Belize	1973, 1984, 2000	1992	1973, 1984, 2000	1980, 1992	<i>Belize</i>
Bolivia (Estado Plurinacional de)	1958, 1968, 1980, 1990	1962, 1970, 1988	1958, 1968, 1980, 1990	1962, 1970, 1988	<i>Bolivia (Plurinational State of)</i>
Brasil	1953, 1970, 1980, 1990-2005	1965, 1970, 1990-2005	1953, 1970, 1980, 1990-2005	1965, 1970, 1990-2005	<i>Brazil</i>
Chile	1961, 1977, 1986, 1996, 2003, 2008	1960, 1985, 1996, 2003, 2008	1961, 1977, 1986, 1996, 2003, 2008	1960, 1985, 1996, 2003, 2008	<i>Chile</i>
Colombia	1958, 1975, 1994, 2000, 2005	1965, 1990, 2000	1958, 1975, 1994, 2000	1965, 1990, 2000	<i>Colombia</i>
Costa Rica	1966, 1991	1991	1966, 1991	1991	<i>Costa Rica</i>
Cuba	1981, 1997	1996	1981, 1997	1996	<i>Cuba</i>
Dominica	1990, 2006	2000	1990, 2006	2000	<i>Dominica</i>
Ecuador	1975, 2000, 2007	1965	1975, 2000, 2007	1965	<i>Ecuador</i>
El Salvador	1962, 1990	1970, 1990	1962, 1990	1970	<i>El Salvador</i>
Granada	1990, 2006	2000	1990, 2006	2000	<i>Grenada</i>
Guatemala	1958, 2001	2001	1958, 2001	2001	<i>Guatemala</i>
Guyana	1970	2006	1960, 1970, 1977, 1988, 2006	1977, 1986, 2006	<i>Guyana</i>
Haití	1954-1955, 1976-1977, 1986-1987	1970, 1988	1954-1955, 1976-1977, 1986-1987	1970, 1988	<i>Haiti</i>
Honduras	1978, 2000	2000	1978, 2000	2000	<i>Honduras</i>
Jamaica	1974	1985, 1994, 2000	1974, 1986, 1996, 2000	1985, 1994, 2000	<i>Jamaica</i>
México	1960, 1970, 1980, 1993, 2003, 2008	1970, 1980, 1988, 2003, 2008	1960, 1970, 1980, 1993, 2003, 2008	1970, 1980, 1988, 2003, 2008	<i>Mexico</i>
Nicaragua	1958, 1980, 1994, 2006	1960, 1970, 1994	1958, 1980, 1994, 2006	1960, 1970, 1994	<i>Nicaragua</i>
Panamá	1960, 1970, 1982, 1996	1970, 1980, 1996	1960, 1970, 1982, 1996	1970, 1980, 1996	<i>Panama</i>
Paraguay	1982, 1994	1991	1982, 1994	1991	<i>Paraguay</i>
Perú	1979, 1994, 2007	1991, 1994	1979, 1994, 2007	1991, 1994	<i>Peru</i>
República Dominicana	1962, 1970, 1991, 2007	1970, 1991, 2007	1962, 1970, 1983, 2007	1970, 1991, 2007	<i>Dominican Republic</i>
Saint Kitts y Nevis	1990, 2006	2000	1990, 2006	2000	<i>Saint Kitts and Nevis</i>
San Vicente y las Granadinas	1976, 1990, 2006	1977, 2000	1976, 1977, 1990	1977, 2000	<i>Saint Vincent and the Grenadines</i>
Santa Lucía	1990, 2006	2000	1990, 2006	2000	<i>Saint Lucia</i>
Suriname	1980, 1990	—	1980, 1990	1990	<i>Suriname</i>
Trinidad y Tabago	1970, 1985, 2000	1981, 1995	1970, 1985, 2000	1980, 1995	<i>Trinidad and Tobago</i>
Uruguay	1961, 1978, 1983, 2005	1970, 1983, 1988, 2006	1961, 1978, 1983, 2005	1970, 1983, 2006	<i>Uruguay</i>
Venezuela (República Bolivariana de)	1957, 1968, 1984, 1997	1968, 1984, 1997	1957, 1968, 1984, 1997	1968, 1984, 1997	<i>Venezuela (Bolivarian Republic of)</i>

Fuente: Comisión Económica para América Latina y el Caribe (CEPAL), sobre la base de información oficial.
Source: *Economic Commission for Latin America and the Caribbean (ECLAC), on the basis of official information.*

2.1.2 Cuentas nacionales de América Latina y el Caribe, en paridad de poder adquisitivo (PPA)

Las paridades de poder adquisitivo (PPA) son tasas de conversión entre monedas que tienen en cuenta tanto las diferencias cambiarias como las discrepancias en niveles de precios entre países. Por lo tanto, al utilizarse para deflactar los agregados de cuentas nacionales correspondientes, permiten medir el tamaño real de las economías, teniendo en cuenta el poder de compra de las monedas en cada uno de los países.

Las PPA se calculan en el marco del Programa de Comparación Internacional (PCI), una iniciativa del Banco Mundial coordinada por la CEPAL para América Latina y el Caribe. La última ronda del PCI se llevó a cabo para el año de referencia 2011, por lo que en este *Anuario* solo se presentan valores para ese año, publicados en el marco del PCI en 2014. Dado que la política de publicación del Banco Mundial indica que los resultados se presentan con los Estados Unidos como país base, los valores de cuentas nacionales en esta sección reflejan el poder de compra del dólar en el país norteamericano.

Se puede encontrar más información sobre la metodología de cálculo en la siguiente publicación: Comisión Económica para América Latina y el Caribe (CEPAL), “Resultados del Programa de Comparación Internacional (PCI) 2011 para América Latina y el Caribe”, *Cuaderno Estadístico N° 42*, 2014.

2.2 Sector externo

Las series que se incluyen en esta sección contienen información sobre la balanza de pagos y el comercio exterior, así como sobre sus principales indicadores. Además, se presenta información sobre el financiamiento y el endeudamiento externo. Los datos están expresados en dólares corrientes y en índices basados en el año 2010.

A continuación, se detallan los aspectos metodológicos de la información publicada. Cabe señalar que las cifras de comercio exterior registradas en la balanza de pagos no coinciden necesariamente con los datos calculados sobre la base de las cifras de la Base de datos estadísticos sobre el comercio de mercaderías (COMTRADE) de las Naciones Unidas, ya que estas últimas no fueron objeto de ajustes por el comercio no registrado o por la existencia de zonas francas y de bienes para transformación (industria maquiladora). Además, se observan diferencias en la valoración de las exportaciones e importaciones de bienes, pues mientras que en la balanza de pagos se expresan en valores FOB, los datos de las importaciones para los países de la región almacenados en COMTRADE están en valores CIF. Por otra parte, la División de Estadísticas de la CEPAL mantiene el BADECEL, que incluye datos de las exportaciones en valores FOB y de las importaciones en valores CIF de 25 países de América Latina, el Caribe y América del Norte. La información se presenta según las clasificaciones de la CUCI, Rev. 1, 2, 3 y 4, y la CIU, Rev. 2 con una desagregación máxima de

2.1.2 National Accounts of Latin America and the Caribbean, in purchasing power parities (PPP)

PPPs are conversion rates between currencies that take into account both exchange-rate differences and discrepancies in price levels between countries. When used to convert the corresponding national accounts aggregates, they therefore yield a measurement of the real size of the economies, accounting for the purchasing power of national currencies in each country.

PPPs are estimated in the framework of the International Comparison Programme (ICP), which is implemented by the World Bank and coordinated by ECLAC in Latin America and the Caribbean. The reference year for the last ICP round was 2011, so this *Yearbook* presents values for that year only, published under ICP in 2014. Given that ICP results are presented with the United States as a base country, the national accounts values presented in this section reflect the purchasing power of the dollar in the United States.

For more information on the estimation methodology, see ECLAC, “Results of the International Comparison Programme (ICP) 2011 for Latin America and the Caribbean”, *Cuadernos Estadísticos*, No. 42, 2014.

2.2 External sector

The series included in this section contain information on the balance of payments and foreign trade as well as the main indicators thereof. In addition, information is provided on financing and external borrowing. The data are expressed in current dollars and in indices with 2010 as the base year.

The methodology used to calculate the published information is described below. It should be noted that foreign trade figures recorded in the balance of payments do not necessarily coincide with those based on the figures obtained from the United Nations Commodity Trade Database (COMTRADE), since the latter are not adjusted for unregistered trade or for the existence of free zones and goods for in-bond processing (maquila industry). Moreover, there are differences in the valuation of exports and imports of goods at the national level, since these are expressed in the balance of payments on an f.o.b. basis, whereas the import data stored in COMTRADE are given on a c.i.f. basis. The Statistics Division of ECLAC maintains the Foreign Trade Data Bank for Latin America and the Caribbean (BADECEL), which contains export data in f.o.b. values and import data in c.i.f. values for 25 countries of Latin America, the Caribbean and North America. The information is presented under the classifications of SITC Rev. 1, 2, 3 and 4, and ISIC Rev. 2 with a maximum disaggregation of five digits. The data are annual; values are expressed in thousands of dollars and volumes in tons. Further information may be

cinco dígitos. La frecuencia de los datos es anual; el valor está expresado en miles de dólares y el volumen, en toneladas. A los usuarios interesados en obtener más información, se les recomienda acceder al enlace <http://interwp.cepal.org/badecel/index.html>.

En el *Anuario Estadístico* se presentan las balanzas de pagos de los países de América Latina y el Caribe con información desagregada según la quinta edición del *Manual de balanza de pagos* del Fondo Monetario Internacional (FMI). La información abarca 33 países de la región y cubre el período comprendido entre 1980 y el último año disponible. Las variables están expresadas en dólares corrientes y la información proviene de fuentes nacionales y del FMI.

Las cifras de comercio que figuran en la balanza de pagos no coinciden necesariamente con los totales que se publican según las cifras almacenadas en COMTRADE, pues estas últimas no contienen los ajustes que efectúan los organismos compiladores de la balanza de pagos y que incluyen el comercio no registrado, ya sea por la existencia de zonas francas y de bienes para transformación (industria maquiladora) o por contrabando u otro tipo de ajustes. Cabe aclarar que en la balanza de pagos, los datos de las exportaciones y las importaciones de bienes están expresados en valores FOB, excepto en el caso de las importaciones provenientes de COMTRADE, que se registran en valores CIF.

En el *Anuario Estadístico*, se publican además las series del PIB por tipo de gasto, que incluyen exportaciones e importaciones de bienes y servicios que se generan en las series de cuentas nacionales oficiales de cada país. En este caso, las exportaciones de bienes se expresan en valores FOB y el total de las importaciones de bienes, en valores CIF. Asimismo, en el *Anuario* se incluyen las exportaciones e importaciones de bienes y servicios expresadas en moneda nacional y en dólares, a precios corrientes y a precios constantes (los agregados macroeconómicos regionales se expresan en dólares constantes de 2010).

En el cuadro 3, se presentan los metadatos de las exportaciones e importaciones de bienes y servicios, según las distintas fuentes de información (la balanza de pagos, el comercio exterior y las cuentas nacionales) y se detallan algunos atributos metodológicos que explican sus posibles diferencias.

obtained from BADECEL [online] <http://interwp.cepal.org/badecel/index.html>.

The *Statistical Yearbook* reports the balances of payments of the countries of Latin America and the Caribbean using information disaggregated according to the fifth edition of the *Balance of Payments Manual* published by the International Monetary Fund (IMF). The information covers 33 countries of the region and spans the period between 1980 and the latest year available (2012, in this case). The variables are expressed in current dollars and the information comes from national sources and IMF.

The trade figures shown in the balance of payments may not coincide with the total published using figures stored in COMTRADE, since the latter do not contain adjustments made by agencies that prepare balances of payments and which include trade that is unregistered, either because it is transacted in free and in-bond processing zones (maquila) or because it consists of contraband. In the balance of payments, merchandise import and export data are expressed f.o.b., except from import data from COMTRADE, which are registered c.i.f.

The *Statistical Yearbook* also gives GDP series by type of expenditure, which include imports and exports of goods and services generated from each country's official national accounts series. In this case, goods exports are given f.o.b. and total goods imports, c.i.f. The Yearbook reports imports and exports of goods and services in national currency and in dollars, and at constant prices and at current prices (regional macroeconomic aggregates are expressed in constant 2010 dollars).

Table 3 contains the metadata for imports and exports of goods and services, by information source (balance of payments, external trade and national accounts) and shows some methodological attributes that account for possible differences.

Cuadro 3 / Table 3
Características de la información sobre el sector externo
Characteristics of information on the external sector

Características Characteristics	Banco de datos de comercio exterior External Trade Data Bank				Banco de datos de la balanza de pagos Balance of Payments Data Bank				Banco de datos de cuentas nacionales National Accounts Database			
	Exportaciones Exports		Importaciones Imports		Exportaciones Exports		Importaciones Imports		Exportaciones Exports		Importaciones Imports	
	Bienes Goods	Servicios Services	Bienes Goods	Servicios Services	Bienes Goods	Servicios Services	Bienes Goods	Servicios Services	Bienes Goods	Servicios Services	Bienes Goods	Servicios Services
Disponibilidad Availability	X		X		X	X	X	X		X	X	X
Valoración Valuation		FOB f.o.b.		CIF / c.i.f.		FOB f.o.b.		FOB f.o.b.		FOB f.o.b.		CIF (a nivel total) c.i.f. (at aggregate level)
Moneda Currency	Dólares Dollars		Dólares Dollars		Dólares Dollars		Dólares Dollars		Series de países en moneda nacional y series regionales en dólares a precios corrientes y constantes ^a Country series in national currency and regional series in current and constant dollars ^a			
Período de cobertura y frecuencia Period and frequency	Anual entre 1970 y 2010, dependiendo del país Annual between 1970 and 2010, depending on the country				Anual entre 1980 y 2010 Annual between 1980 and 2010				Anual En moneda nacional: 1950-2010 En dólares: 1950-2010 Annual National currency: 1950-2010 Dollars: 1950-2010			
Cobertura Coverage	Comercio de bienes registrado por la base de datos COMTRADE ^b e incluido después en la BADECEL ^c . No cubre necesariamente el universo de los intercambios de bienes (se excluyen por lo general el comercio no registrado de bienes y los ajustes). Goods trade registered in the COMTRADE ^b database, then included in BADECEL ^c . Does not necessarily cover the entire universe of goods transactions (usually excludes unregistered merchandise trade and adjustments).				Comercio de bienes registrado por la aduana más los ajustes, como: • Bienes para transformación (maquila) • Reparaciones de bienes • Bienes adquiridos en puerto por medios de transporte • Oro no monetario • Comercio no registrado (contrabando) • Reexportaciones • Otros no especificados Comercio de servicios (incluye transportes, viajes y otros servicios) Goods trade registered by customs plus adjustments such as: • Goods for processing (maquila) • Repairs of goods • Goods acquired in port by mediums of transport • Non-monetary gold • Unregistered trade (contraband) • Re-exports • Other unspecified Services trade (includes transport, travel and other services)				Universo del comercio de bienes y servicios Universe of trade in goods and services			
Desagregación Disaggregation	Por producto By product Por país copartícipe By partner country				Por lo general, se presentan únicamente los totales. Algunos países notifican desgloses en función de la importancia de determinados productos (por ejemplo, el petróleo). Usually only totals reported. Some countries report a breakdown as a function of the importance of certain products (such as oil) in their economies.				En la base expresada en moneda nacional, se presentan los bienes y servicios desagregados en la medida en que los países así lo difundan. En la base expresada en dólares, se presentan los bienes y servicios agregados. In national currency, goods and services are presented disaggregated to the extent that the countries break them down. In dollars, goods and services are presented as aggregates.			
Clasificadores Classifiers	CUCI Rev. 1, 2 y 3 SITC Rev 1, 2 and 3 CIIU Rev. 2 ISIC Rev. 2				Los bienes se tratan como agregado. Los servicios se clasifican de acuerdo con el Manual de estadísticas de comercio internacional de servicios. Goods are handled as aggregates. Services are classified according to the Manual on Statistics of International Trade in Services.				CIIU, Rev. 3 ISIC, Rev.3			

Cuadro 3 (conclusión)
Table 3 (concluded)

Características Characteristics	Banco de datos de comercio exterior <i>External Trade Data Bank</i>				Banco de datos de la balanza de pagos <i>Balance of Payments Data Bank</i>				Banco de datos de cuentas nacionales <i>National Accounts Database</i>			
	Exportaciones <i>Exports</i>		Importaciones <i>Imports</i>		Exportaciones <i>Exports</i>		Importaciones <i>Imports</i>		Exportaciones <i>Exports</i>		Importaciones <i>Imports</i>	
	Bienes <i>Goods</i>	Servicios <i>Services</i>	Bienes <i>Goods</i>	Servicios <i>Services</i>	Bienes <i>Goods</i>	Servicios <i>Services</i>	Bienes <i>Goods</i>	Servicios <i>Services</i>	Bienes <i>Goods</i>	Servicios <i>Services</i>	Bienes <i>Goods</i>	Servicios <i>Services</i>
Referencias teóricas y metodológicas <i>Theoretical and methodological references</i>	Los aspectos conceptuales y metodológicos referentes a las exportaciones e importaciones de bienes se indican en las siguientes publicaciones: <i>Conceptual and methodological aspects of exports and imports of merchandise are given in the following publications:</i> - Estadísticas del comercio internacional de mercancías. Concepto y definiciones. <i>Statistics on international merchandise trade. Concept and definitions.</i> http://unstats.un.org/unsd/publication/SeriesM/SeriesM_52rev3s.pdf - Clasificaciones estadísticas internacionales incorporadas en el Banco de Datos del Comercio Exterior de América Latina y el Caribe de la CEPAL (Rev. 2). http://www.cepal.org/cgi-bin/getProd.asp?xml=/publicaciones/xml/5/15545/P15545.xml&xsl=/deype/tpl/p9f.xml&base=/deype/tpl/top-bottom.xslt <i>International statistical classifications incorporated into the External Trade Data Bank for Latin America and the Caribbean of ECLAC (Rev. 2).</i>				Los aspectos conceptuales y metodológicos referentes a las exportaciones e importaciones de bienes y servicios en la balanza de pagos se indican en la quinta edición del <i>Manual de balanza de pagos</i> http://www.cepal.org/cgi-bin/getProd.asp?xml=/deype/publicaciones/externas/8/42738/P42738.xml&xsl=/deype/tpl-tp54f.xml&base=/deype/tpl/top-bottom.xslt . <i>Conceptual and methodological aspects referring to exports and imports of goods and services in the fifth edition of the Balance of Payments Manual.</i> http://www.cepal.org/cgi-bin/getProd.asp?xml=/deype/publicaciones/externas/8/42738/P42738.xml&xsl=/deype/tpl-tp54f.xml&base=/deype/tpl/top-bottom.xslt				Los aspectos conceptuales y metodológicos referentes a las exportaciones e importaciones de bienes y servicios en las cuentas nacionales se indican en el SCN 1993. http://unstats.un.org/unsd/nationalaccount/docs/1993sna.pdf <i>Conceptual and methodological aspects referring to exports and imports of goods and services in the national accounts reported under 1993 SNA.</i> http://unstats.un.org/unsd/nationalaccount/docs/1993sna.pdf			
Cálculos de la División de Estadísticas y Proyecciones Económicas de la CEPAL, medidas de valor corriente, volumen, precio y otros indicadores. <i>Calculations by the Statistics and Economic Projections Division of ECLAC, measures of current value, volume, price and other indicators published by ECLAC.</i>	La base de datos contiene información a precios corrientes exclusivamente. <i>The database contains information in current prices only.</i>				Se publica información a precios corrientes. Se calculan los índices de precios y de volumen para los bienes, los servicios y para el total de las exportaciones e importaciones. <i>Information is published in current prices. Volume and price indices are calculated for goods, services and total exports and imports.</i>				Se publica información en dólares a precios corrientes y a precios constantes de 2000. <i>Information is published in dollars at current prices and at constant 2000 prices.</i>			

Fuente: Comisión Económica para América Latina y el Caribe (CEPAL).

^a En las cuentas nacionales de América Latina y el Caribe que elabora la Comisión Económica para América Latina y el Caribe (CEPAL), se presentan las exportaciones y las importaciones de bienes y servicios expresadas en dólares. Los valores de esas variables se transforman en moneda nacional con el tipo de cambio publicado por el Fondo Monetario Internacional (FMI).

^b Base de datos estadísticos sobre el comercio de mercaderías.

^c Banco de Datos del Comercio Exterior de América Latina y el Caribe.

Source: *Economic Commission for Latin America and the Caribbean (ECLAC).*

^a *The national accounts for Latin America and the Caribbean prepared by the Economic Commission for Latin America and the Caribbean (ECLAC) use the exchange rate published by the International Monetary Fund (IMF) to change local-currency values of imports and exports of goods and services into dollars.*

^b *Statistical database on merchandise trade.*

^c *External Trade Data Bank for Latin America and the Caribbean.*

2.2.1 Balanza de pagos

La balanza de pagos es un estado estadístico que resume sistemáticamente las transacciones económicas entre una economía y el resto del mundo en un período específico. Las transacciones que tienen lugar entre residentes y no residentes incluyen las que se refieren a bienes, servicios y renta, las que involucran activos y pasivos financieros con relación al resto del mundo y las transacciones unilaterales.

Los conceptos que abarca la balanza de pagos y los métodos para alcanzar un cierto grado de homogeneidad y comparabilidad han ido perfeccionándose gracias a recomendaciones formuladas en las distintas versiones del *Manual de balanza de pagos* del Fondo Monetario Internacional (FMI). La delimitación conceptual de la economía, los principios

2.2.1 Balance of payments

The balance of payments is a statistical statement which systematically sums up the economic transactions between a given economy and the rest of the world over a specific period. The transactions that take place between residents and non-residents cover goods, services and income, including financial assets and liabilities with respect to the rest of the world and unrequited transfers.

The concepts included in the balance of payments and the methods for achieving a certain degree of uniformity and comparability have been refined over time by the recommendations formulated by the International Monetary Fund (IMF) in different versions of its *Balance of Payments Manual*. Special attention should be paid to the methodological

básicos de valoración y el momento de registro, el tipo de transacciones que pueden considerarse para elaborar la balanza, la relación entre la balanza de pagos y el Sistema de Cuentas Nacionales (SCN) y, naturalmente, entre la balanza de pagos y la posición de inversión extranjera, son temas cuyo tratamiento metodológico merece especial atención.

En esta edición del *Anuario*, se incluyen los datos de la balanza de pagos, desglosados conforme a los componentes analíticos de la quinta edición del *Manual de balanza de pagos*, publicada en 1993.

Por lo tanto, en la presentación analítica, los componentes de la balanza de pagos se clasifican en cinco categorías principales de datos:

- I. La cuenta corriente, que comprende bienes y servicios, renta y transferencias corrientes.
- II. La cuenta de capital, que se refiere a transferencias de capital y adquisición/enajenación de activos no financieros no producidos.
- III. La cuenta financiera, que se refiere a activos y pasivos financieros.
- IV. La cuenta de errores y omisiones, que compensa las sobrestimaciones o subestimaciones de los componentes de los grupos anteriores.
- V. La cuenta de reservas y partidas conexas, que se refiere a los activos de reserva, el uso del crédito y préstamos del FMI, los pasivos que constituyen reservas de autoridades extranjeras y el financiamiento excepcional.

A efectos analíticos, se incorpora una sexta categoría (número V en los cuadros) denominada balanza global, que incluye todos los componentes de la cuenta corriente, cuenta de capital, cuenta financiera y cuenta de errores y omisiones. Ese balance es igual a la suma neta, con signo contrario, de los componentes de la cuenta de reservas y partidas conexas (número VI en los cuadros).

Si bien las variables económicas de la región —o de las subregiones— se obtienen por simple agregación de los datos incluidos en las balanzas de pagos de cada país (lo que significa que estas incorporan los flujos intrarregionales), los saldos quedan consolidados por construcción y reflejan la posición neta frente al resto del mundo (véase el recuadro 1).

treatment of questions such as the conceptual delimitation of the economy, the basic principles of valuation and time of registration, the type of transactions that may be considered for constructing the balance, the relationship between the balance of payments and the System of National Accounts (SNA) and, of course, between the balance of payments and the foreign investment position.

This volume of the *Yearbook* includes balance of payments data broken down in accordance with the analytical components of the fifth edition of the *Balance of Payments Manual*, published in 1993.

Accordingly, in the analytical presentation, the components of the balance of payments are grouped under five main types of accounts:

- I. The current account, which includes goods and services, income and current transfers.
- II. The capital account, which refers to capital transfers and the acquisition/disposal of non-produced, non-financial assets.
- III. The financial account, which registers financial assets/liabilities.
- IV. The errors and omissions account, which contains offsets for over- or under estimates of components of the above accounts, and
- V. The reserves and related items account, which refers to reserve assets, the use of IMF credit and loans, liabilities constituting foreign authorities' reserves and exceptional financing.

For analytical purposes, a sixth category (designated as roman numeral "V" in the tables) has been established. This entry, called the global balance, includes all the components of the current, capital, financial and errors and omissions accounts. This balance can be measured more easily as the net sum (with the opposite sign) of the components of the reserves and related items account (roman numeral "VI" in the tables).

Although the economic variables for the region —or the subregions— are obtained by simply aggregating the data reported in the balance of payments for each country (which means that they incorporate intraregional trade flows), the balances are consolidated and reflect the net position vis-a- vis the rest of the world (see box 1).

Recuadro 1

Ejemplo de agregación de saldos en la balanza de pagos

Considérese una región (*G*) compuesta solo por dos países (*A* y *B*), que comercian entre ellos y con el resto del mundo (*R*).

Las exportaciones están dadas por:

$$1) \begin{aligned} X_A &= X_{AB} + X_{AR} \\ X_B &= X_{BA} + X_{BR} \end{aligned}$$

donde X_i son las exportaciones totales de *i*, y X_{ij} las exportaciones de *i* dirigidas hacia *j*.

De manera similar, las importaciones son:

$$2) \begin{aligned} M_A &= M_{BA} + M_{RA} \\ M_B &= M_{AB} + M_{RB} \end{aligned}$$

donde M_i representa las importaciones totales de *i*, y M_{ji} corresponde a las importaciones de *i* provenientes de *j*.

Si las exportaciones de *A* dirigidas hacia *B* son iguales a las importaciones de *B* provenientes de *A*, y las importaciones de *A* provenientes de *B* son iguales a las exportaciones de *B* dirigidas hacia *A*, entonces:

$$3) \begin{aligned} X_{AB} &= M_{AB} \\ X_{BA} &= M_{BA} \end{aligned}$$

Por otra parte, la balanza comercial (*BC*) se define como la diferencia entre las exportaciones y las importaciones:

$$\begin{aligned} BC_A &= X_A - M_A = (X_{AB} + X_{AR}) - (M_{BA} + M_{RA}) \\ BC_B &= X_B - M_B = (X_{BA} + X_{BR}) - (M_{AB} + M_{RB}) \end{aligned}$$

Si se agregan las balanzas comerciales por simple sumatoria, se tiene la siguiente expresión para el grupo *G* de los países *A* y *B*:

$$4) \begin{aligned} BC_G &= BC_A - BC_B \\ BC_G &= (X_{AB} + X_{AR}) - (M_{BA} + M_{RA}) + (X_{BA} + X_{BR}) - (M_{AB} + M_{RB}). \end{aligned}$$

Reemplazando las identidades de 3) en 4), se obtiene:

$$5) BC_G = (X_{AB} + X_{AR}) - (X_{BA} + M_{RA}) + (M_{BA} + M_{RA}) + (X_{BA} + X_{BR}) - (X_{AB} + M_{RB})$$

Eliminando los términos idénticos:

$$6) BC_G = X_{AR} - M_{RA} + X_{BR} - M_{RB} = (X_{AB} + X_{BR}) - (M_{BA} + M_{RB})$$

Lo anterior demuestra que, al agregar por simple sumatoria los saldos en la balanza comercial de los países (*A* y *B*), se obtiene el saldo comercial de todo el grupo (*G*) con respecto al resto del mundo (*R*). Extrapolando el caso de la balanza comercial al saldo de la cuenta corriente, es posible señalar que la suma algebraica del saldo de la cuenta corriente de los países de una región es igual al saldo de la cuenta corriente de la región con respecto al resto del mundo.

Box 1

Example of aggregation of balances in the balance of payments

Consider a region (*G*) composed of only two countries (*A* and *B*), which trade between themselves and with the rest of the world (*R*).

Exports are represented by:

$$(1) \begin{aligned} X_A &= X_{AB} + X_{AR} \\ X_B &= X_{BA} + X_{BR} \end{aligned}$$

where X_i are total exports of *i*, and X_{ij} are exports of *i* to *j*.

Likewise, imports are given by:

$$(2) \begin{aligned} M_A &= M_{BA} + M_{RA} \\ M_B &= M_{AB} + M_{RB} \end{aligned}$$

where M_i represents total imports of *i*, and M_{ji} represents imports of *i* from *j*.

If *A*'s exports to *B* are equal to *B*'s imports from *A*, and *A*'s imports from *B* are equal to *B*'s exports to *A*, then:

$$(3) \begin{aligned} X_{AB} &= M_{AB} \\ X_{BA} &= M_{BA} \end{aligned}$$

The trade balance (*TB*) is defined as the difference between exports and imports:

$$\begin{aligned} TB_A &= X_A - M_A = (X_{AB} + X_{AR}) - (M_{BA} + M_{RA}) \\ TB_B &= X_B - M_B = (X_{BA} + X_{BR}) - (M_{AB} + M_{RB}) \end{aligned}$$

If the trade balances are aggregated by simple addition, the following equation results for the group *G* of countries *A* and *B*:

$$(4) \begin{aligned} TB_G &= TB_A - TB_B \\ TB_G &= (X_{AB} + X_{AR}) - (M_{BA} + M_{RA}) + (X_{BA} + X_{BR}) - (M_{AB} + M_{RB}). \end{aligned}$$

Substituting the identities from (3) into (4) gives:

$$(5) TB_G = (X_{AB} + X_{AR}) - (X_{BA} + M_{RA}) + (M_{BA} + M_{RA}) + (X_{BA} + X_{BR}) - (X_{AB} + M_{RB})$$

Eliminating the identical terms then gives:

$$(6) TB_G = X_{AR} - M_{RA} + X_{BR} - M_{RB} = (X_{AB} + X_{BR}) - (M_{BA} + M_{RB})$$

This processes shows that aggregating the trade account balances of the countries (*A* and *B*) by simple addition gives the trade balance for the entire group (*G*) vis-à-vis the rest of the world (*R*). By extrapolating the case of the trade balance to the current account balance, it may be shown that the algebraic sum of the current account balance of the countries of a region is equal to the current account balance of the region vis-à-vis the rest of the world.

2.2.2 Comercio exterior de bienes y servicios

En esta sección, dedicada a las estadísticas del sector externo, se presentan las cifras del comercio exterior de bienes y servicios. En relación con el comercio de bienes, se utilizó la información disponible en COMTRADE, la base de datos de las Naciones Unidas sobre comercio exterior. Los datos de las exportaciones de bienes se registran en valores FOB, mientras que, para las importaciones de bienes, se utilizan valores CIF.

El total correspondiente al conjunto de la región se calculó agrupando los datos por países.

Los valores de las importaciones y exportaciones totales al mundo están expresados en valor FOB e incluyen algunas correcciones, como se menciona al inicio del punto 2.2, por lo que los totales no siempre coinciden con los extraídos de COMTRADE.

Las cifras del comercio de servicios se desagregan según las principales categorías del quinto *Manual de balanza de pagos* del Fondo Monetario Internacional, esto es, transporte, viajes y otros servicios.

Clasificación de las exportaciones e importaciones de bienes

Exportaciones de productos primarios y manufacturados

Los datos que se presentan en esta sección del *Anuario* se compilaron sobre la base de las estadísticas oficiales del comercio exterior de los respectivos países registrados en COMTRADE.

El criterio adoptado para clasificar tanto los productos primarios como los manufacturados corresponde al que utiliza la División de Estadística de las Naciones Unidas para presentar los datos del comercio exterior mundial por regiones económicas. Para ello, se agrupan las secciones de la CUCI modificada de la manera siguiente:

A. Productos primarios

Comprende el total de las secciones:

0. Productos alimenticios y animales vivos
1. Bebidas y tabaco
2. Materiales crudos no comestibles, excepto los combustibles
3. Combustibles y lubricantes, minerales y productos conexos
4. Aceites, grasas y ceras de origen animal y vegetal
9. Mercancías y operaciones no clasificadas en otro rubro de la CUCI

Se incluye además el capítulo 68 denominado metales no ferrosos

B. Productos manufacturados

Comprende el total de las secciones:

5. Productos químicos y conexos, n.e.p.
6. Artículos manufacturados, clasificados principalmente según el material (excluido el capítulo 68, metales no ferrosos)

2.2.2 External trade of goods and services

This section on external sector statistics presents the figures relating to external trade of goods and services. In relation to trade in goods, the data were taken from the United Nations Commodity Trade Database (COMTRADE). The data on the export of goods are given on an f.o.b. basis while imports of goods are quoted on a c.i.f. basis.

The total for the region as a whole was obtained by grouping data by country.

Total values for worldwide imports and exports are expressed on an f.o.b. basis and include some adjustments as noted at the beginning of section 2.2, which accounts for the fact that the totals do not always match those taken from COMTRADE.

The figures of trade in services are broken down in accordance with the main categories contained in the fifth edition of the *International Monetary Fund Balance of Payments Manual*; i.e., transport, travel and other services.

Classification of exports and imports of goods

Exports of primary products and manufactures

The data given in this section of the *Yearbook* were compiled on the basis of official foreign trade statistics of the respective countries registered in COMTRADE.

The criterion adopted for classifying both primary products and manufactured goods is that used by the United Nations Statistics Division in presenting world foreign trade data by economic regions. For this purpose, the sections of the Standard International Trade Classification (SITC) have been used, modified as follows:

A. Primary products

This group includes all the products in the following sections:

0. Food and live animals chiefly for food
 1. Beverages and tobacco
 2. Crude materials, non-edible, except fuels
 3. Mineral fuels, lubricants and related materials
 4. Animal and vegetable oils, fats and waxes
 9. Commodities and transactions not classified elsewhere in the SITC
- Division 68 —non-ferrous metals— is also included.

B. Manufactured goods

This group includes all the products in the following sections:

5. Chemicals and related products, n.e.c.
6. Manufactured goods classified chiefly by material (excluding division 68: non-ferrous metals)

7. Maquinaria y equipo de transporte
8. Artículos manufacturados diversos

Además, para dar una concepción más amplia de los principales productos de exportación de cada país, se han seleccionado los diez más importantes según la magnitud de su valor.

2.2.3 Indicadores del sector externo

Los índices del comercio exterior basados en el año 2010 cubren los bienes y los servicios y son el resultado del trabajo efectuado en la División de Estadísticas de la CEPAL en 2010 con motivo del cambio de año base de las series estadísticas que publica la Comisión.

Índices del comercio de bienes

En el caso de las exportaciones e importaciones de bienes, se calcularon los índices de valor (IVX, IVM), de volumen (IQX, IQM) y de valor unitario (IVUX, IVUM).

La información utilizada proviene del Banco de Datos del Comercio Exterior de América Latina y el Caribe (BADECEL) y de fuentes nacionales (bancos centrales o institutos de estadística) e internacionales, como organizaciones especializadas y organismos internacionales (División de Estadística de las Naciones Unidas, Conferencia de las Naciones Unidas sobre Comercio y Desarrollo (UNCTAD), Fondo Monetario Internacional (FMI), Banco Mundial y Organización de Países Exportadores de Petróleo (OPEP)).

Índices de valor

Los índices de valor se calcularon a partir de las series expresadas en dólares corrientes de las exportaciones e importaciones de bienes registradas en la balanza de pagos.

$$IVX = 100 * \frac{X_t}{X_o} \quad IVM = 100 * \frac{M_t}{M_o}$$

donde "X" y "M" son respectivamente las exportaciones y las importaciones de bienes, "t" el año corriente y "o" el año base (en este caso, 2010).

Índices de valor unitario

Los índices de valor unitario se calcularon a partir de la información registrada en el BADECEL y, en casos particulares, de fuentes nacionales; son índices de tipo Paasche, esto es:

$$IVUX = 100 * \frac{P_{xt} * Q_{xt}}{P_{xo} * Q_{xt}} \quad IVUM = 100 * \frac{P_{mt} * Q_{mt}}{P_{mo} * Q_{mt}}$$

donde P_{xt} y P_{mt} son los precios en el período t de las canastas de exportación e importación, respectivamente, mientras que Q_{xt} y Q_{mt} son los volúmenes exportados e importados en el período t.

Se construyeron muestras de bienes exportados e importados para los períodos 1970-1989 y 1990-2004 con año base 1980 y 2000, respectivamente, con el propósito

7. Machinery and transport equipment
8. Miscellaneous manufactured articles

In addition, in order to provide a broader picture of the main exports of each country, the 10 exports which were most important in terms of value have been selected.

2.2.3 External sector indicators

External trade indices with 2010 as the base year cover goods and services and are the result of calculations produced in 2010 by the Statistics Division of ECLAC to reflect the change in the base year used in the statistical series published by the Commission.

Indices of trade in goods

In the case of exports and imports of goods, the value indices (VIX, VIM), volume indices (QIX, QIM) and unit value indices (XUVI, MUVI) were calculated.

The information used was taken from the External Trade Data Bank for Latin America and the Caribbean (BADECEL) and from both national sources (central banks or statistical institutes) and international sources, such as specialized agencies and international bodies (United Nations Statistical Division, UNCTAD, IMF, World Bank and the Organization of Petroleum Exporting Countries (OPEC)).

Value indices

Value indices were based on the series expressed in current dollars of exports and imports of goods recorded in the balance of payments.

$$VIX = 100 * \frac{X_t}{X_o} \quad VIM = 100 * \frac{M_t}{M_o}$$

where "X" and "M" represent exports and imports of goods, respectively, "t" represents the current year and "o", the base year (in this instance, 2010).

Unit value indices

The unit value indices were based on information recorded in BADECEL and, in particular cases, on national sources; they are Paasche-type indices, that is:

$$XUVI = 100 * \frac{P_{xt} * Q_{xt}}{P_{xo} * Q_{xt}} \quad MUVI = 100 * \frac{P_{mt} * Q_{mt}}{P_{mo} * Q_{mt}}$$

where P_{xt} and P_{mt} are the prices in period t of the export and import baskets, respectively, and Q_{xt} and Q_{mt} are the volumes exported and imported during period t.

Samples of goods exported and imported were constructed for the periods 1970-1989 and 1990-2004 with base year 1980 and 2000, respectively, in order to reflect the changes in trade structure over time.

de reflejar los cambios en la estructura de comercio a través del tiempo.

En el proceso se presentaron casos en los que la información del BADECEL tuvo que complementarse con datos adicionales, pues en algunos países una parte considerable del comercio no se registra ni contabiliza en los registros administrativos, ya sea por la existencia de zonas francas, por el comercio de maquila o por el contrabando. Por otra parte, existen partidas significativas en el comercio de algunos países para los que no se cuenta con información sobre volumen, por lo que se utilizaron precios internacionales representativos.

Índices de volumen

Los índices de volumen (IQ) se obtienen deflactando las series en valores corrientes por los índices de valor unitario.

$$IQX = 100 * \frac{X_t/IVUX_t}{X_o/IVUX_o} \quad IQM = 100 * \frac{M_t/IVUM_t}{M_o/IVUM_o}$$

Índices deflactores de servicios

La desagregación de los servicios en precio y cantidad es una tarea compleja, pues generalmente no se dispone de datos que permitan calcular estos índices. Sin embargo, dado el interés que reviste este tipo de análisis, en la CEPAL se calculan deflactores para el comercio internacional de servicios.

Los índices de valor unitario de servicios calculados por la CEPAL tienen como año base 2010 y se desagregan, según el esquema analítico de la quinta edición del *Manual de balanza de pagos* del Fondo Monetario Internacional, en transporte, viajes y otros servicios. Esto plantea la aplicación de una metodología particular según la naturaleza del servicio.

Transporte

Se utilizan varias fuentes de información para el transporte, que se desagrega en marítimo, aéreo y otros. En el caso del transporte marítimo, se utiliza la información de fletes publicada en *Review of Maritime Transport*, de la UNCTAD, donde además se distinguen las tarifas por tipo de flete (*liner, charter o tanker*). Se aplican los índices de precios según el tipo de bienes comercializados por cada país y se distingue entre productos básicos, manufacturados y petróleo. En el caso del transporte aéreo, se utilizan índices de precios publicados por la Organización de Aviación Civil Internacional (OACI) e índices de pasajes aéreos publicados por el Departamento de Comercio de los Estados Unidos.

Viajes

El valor que se registra en los créditos de viajes se deflactó por un índice que incorpora la inflación interna y la variación del tipo de cambio nominal de los países. El valor registrado en débitos de viajes se deflactó por un

En the process, cases arose in which the data from BADECEL had to be supplemented with additional information, as in some countries a substantial proportion of trade is not recorded and accounted for in the administrative registers, either because of the existence of free zones or maquila trade, or as a result of smuggling. Moreover, some countries lack data on the volume of trade in significant items, for which proxy international prices are used.

Volume indices

Volume indices (QI) are obtained by deflating the series in current values with the unit value indices.

$$QIX = 100 * \frac{X_t/XUVIt}{X_o/XUVIo} \quad QIM = 100 * \frac{M_t/MUVIt}{M_o/MUVIo}$$

Deflator indices for services

It is difficult to disaggregate services into price and quantity, since data for calculating such indices are not usually available. Nevertheless, in view of the interest in this type of analysis within ECLAC, deflators have been calculated for the international trade in services.

Unit value indices for services calculated by ECLAC use 2010 as the base year and are broken down, in line with the analytical method set out in the fifth edition of the *International Monetary Fund Balance of Payments Manual*, into transport, travel and other services. This calls for the application of a particular methodology, depending on the nature of the service.

Transport

In the case of transport, various sources of information are used and the data broken down into maritime, air and other transport. In the case of maritime transport, the freight information used is taken from the UNCTAD *Review of Maritime Transport*, which also distinguishes between rates per type of freight arrangement (liner, charter or tanker). The price indices used depend on the type of goods marketed by each country, with distinctions between commodities, manufactured goods and oil. In the case of air transport, price indices published by the International Civil Aviation Organization and air passage indices published by the United States Department of Commerce are used.

Travel

The value for travel credits was deflated by an index that incorporates countries' domestic inflation and the variation in their nominal exchange rate. The value for travel debits was deflated by an index based on inflation and the variation

índice que comprende la inflación y la variación del tipo de cambio nominal de los países industrializados y los países receptores de turismo.

Las fuentes de información para estas estimaciones son los índices de precios al consumidor que calculan los países, con el tipo de cambio nominal medio de la moneda local respecto del dólar que publica el FMI en el tipo de cambio rf.

Otros servicios

En lo que se refiere al rubro de otros servicios, los créditos se deflataron por el mismo índice que los créditos de viajes, mientras que el valor de los débitos se deflactó por el índice de precios al por mayor de los países industrializados.

De esta manera, se obtuvieron series en valores constantes e índices de volumen (año base 2010=100,0) para el total de servicios.

Índices deflatores de servicios de factores y transferencias

Para completar el cálculo de la cuenta corriente a precios constantes, se utilizó el índice implícito de las importaciones de bienes y servicios como deflactor del saldo de la renta de factores y de las transferencias corrientes.

Relación de precios de intercambio

La relación de precios de intercambio se define como:

$$TT = 100 * \frac{IVUX}{IVUM}$$

Se pueden calcular los índices de términos de intercambio tanto para bienes como para el agregado de bienes y servicios.

La deflación de las variables de la cuenta corriente mediante distintos índices exige introducir una variable de ajuste para conciliar dicha cuenta a precios constantes. Convencionalmente, esta variable se denomina *efecto de la relación de precios de intercambio* y su exacta definición depende del tipo de deflatores que se apliquen a las transacciones de la cuenta corriente. En el ejercicio que se presenta se adoptó el índice implícito de las importaciones de bienes y servicios para deflactar las variables financieras y las transferencias corrientes. Por consiguiente, el efecto de la relación de intercambio se expresa en la siguiente fórmula:

$$ERI = XBS_{vcte} * \left[\frac{IVUX_{bys}}{IVUM_{bys}} - 1 \right]$$

Donde:

ERI: efecto de la relación de precios de intercambio

XBS_{vcte}: exportaciones de bienes y servicios a precios constantes

IVUX_{bys}: índice de valor unitario de exportaciones de bienes y servicios

IVUM_{bys}: índice de valor unitario de importaciones de bienes y servicios

in the nominal exchange rate in the industrialized countries and the tourism-receiving countries.

The sources of information for these estimates are the consumer price indices calculated by the countries and the average nominal exchange rate of the local currency against the United States dollar, as published by IMF under the exchange-rate rf series.

Other services

With respect to the category “other services”, the credits are deflated by the same index as the travel credits, while the value of debits was deflated using the wholesale price index of the industrialized countries.

In this way, series in constant values and volume indices (base year 2010=100.0) were obtained for total services.

Deflator indices of factor services and transfers

In order to complete the current account calculation at constant prices, the implicit index of imports of goods and services was used as a deflator for the factor income and current transfers balances.

Terms of trade

The terms of trade are defined as:

$$TT = 100 * \frac{XUVI}{MUVI}$$

Terms of trade indices may be calculated either for goods or for the aggregate of goods and services.

In order to deflate current account variables using different indices, an adjustment variable must be introduced to reconcile that account at constant prices. Traditionally, this variable is labelled the terms of trade effect; obviously, its exact definition depends on the type of deflators that are applied to the current account transactions. In the exercise presented, the implicit index of imports of goods and services was used to deflate the financial variables and current transfers. Accordingly, the terms of trade effect is expressed in the following formula:

$$ETT = XGS_{vct} * \left[\frac{XUVI_{g\&s}}{MUVI_{g\&s}} - 1 \right]$$

Where:

ETT is the effect of the terms of trade

XGS_{vct} are exports of goods and services at constant prices

XUVI_{g&s} is the export unit value index of goods and services

MUVI_{g&s} is the import unit value index of goods and services

En esta ecuación, el efecto de la relación de precios de intercambio teóricamente mide el volumen de importaciones que podrían financiarse con el valor de una unidad de exportaciones a precios del año base. Por otra parte, el volumen total de importaciones que pueden financiarse con el volumen total de las exportaciones ($XBSvct^* [XUVlg\&s/ MUVlg\&s] / IVUMbys$) se define como el poder de compra de las exportaciones. Puede deducirse, por lo tanto, que el efecto de la relación de intercambio es igual a la diferencia entre el poder de compra de las exportaciones y el volumen efectivamente exportado. Así pues, ambas variables son equivalentes solo en el caso en que la relación de precios de intercambio sea igual a uno.

Cálculo del índice de precios de los productos básicos de exportación de América Latina y el Caribe

Para el cambio de año base de los índices de precios de los productos básicos se estableció una canasta de productos básicos representativa de las exportaciones de los países de América Latina y el Caribe. Se consideraron las exportaciones de la región para 2010 tomando en cuenta los siguientes países: Anguila, Antigua y Barbuda, Argentina, Aruba, Bahamas, Barbados, Belice, Bolivia (Estado Plurinacional de), Brasil, Chile, Colombia, Costa Rica, Cuba, Dominica, Ecuador, El Salvador, Granada, Guatemala, Guyana, Haití, Honduras, Jamaica, México, Nicaragua, Panamá, Paraguay, Perú, República Dominicana, Suriname, Trinidad y Tabago, Uruguay y Venezuela (República Bolivariana de). Asimismo, se tuvo presente la disponibilidad de cotizaciones internacionales de los productos seleccionados.

Para definir la canasta de referencia se recurrió a COMTRADE, una base de datos de comercio exterior que contiene información sobre exportaciones de bienes (FOB) e importaciones de bienes (CIF) según distintas clasificaciones.

Se sumaron todas las partidas correspondientes a una misma definición, ordenadas de mayor a menor según el valor de las exportaciones. Para determinar los principales productos de exportación hubo que recurrir a aproximaciones, debido a la diversidad de tipos de un mismo producto, como en el caso del café. Los precios de los distintos productos básicos se obtuvieron considerando la cotización internacional publicada por organismos como la UNCTAD, el FMI, el Banco Mundial y la OPEP.

Se logró definir un número de 44 productos que, en conjunto, cubrían el 47% de las exportaciones totales de América Latina y el Caribe en 2010. Además de estos productos, se identificaron otros para los que no se contaba con cotizaciones internacionales y que representaban un 10% de las exportaciones totales. Finalmente, se estableció una canasta distinta de productos manufacturados que tenía una ponderación del 43% sobre el total de exportaciones de bienes de la región.

In this equation, the terms of trade effect theoretically measures the volume of imports that could be financed with the value of one unit of exports in base year prices. In turn, the total volume of imports that could be financed with the total volume of exports ($XGSvct^* [XUVlg\&s/ MUVlg\&s]$) is defined as the purchasing power of exports. It may therefore be inferred that the terms of trade effect is equal to the difference between the purchasing power of exports and the volume actually exported. Thus, the two variables are equivalent only when the terms of trade ratio is equal to one.

Calculation of the price index for the export commodities of Latin America and the Caribbean

For the change in the base year for commodity price indices, a representative basket of commodity exports was constructed for the countries of Latin America and the Caribbean. The region's exports for 2010 were used as the basis, for the following countries and territories: Anguilla, Antigua and Barbuda, Argentina, Aruba, Bahamas, Barbados, Belize, Bolivarian Republic of Venezuela, Brazil, Chile, Colombia, Costa Rica, Cuba, Dominica, Dominican Republic, Ecuador, El Salvador, Grenada, Guatemala, Guyana, Haiti, Honduras, Jamaica, Mexico, Nicaragua, Panama, Paraguay, Peru, Plurinational State of Bolivia, Suriname, Trinidad and Tobago and Uruguay, in addition to the availability of international market prices for the selected goods.

In assembling the basket of goods, reference was made to the United Nations Commodity Trade Statistics database (COMTRADE), an external trade database containing information on goods exports (f.o.b.) and goods imports (c.i.f.) classified in a number of ways.

All items corresponding to a given definition were added together, in decreasing order of export value. Approximations had to be used in determining the principal export products, owing to the diversity of types within a given product, as in the case of coffee. To obtain the prices of the various commodities, international prices published by bodies such as UNCTAD, IMF, the World Bank and OPEC were taken into account.

Definitions were produced of a group of 44 products which, as a whole, make up 47% of the total exports of Latin America and the Caribbean for 2010. In addition, other products were identified for which international prices are not available and which represent 10% of total exports. Lastly, a separate basket of manufactured products was established, accounting for 43% of total goods exports for the region.

Índice de precios de los productos básicos

Los índices se calculan a partir de las series de precios de productos básicos según la información proporcionada por diferentes organismos internacionales y agencias especializadas.

$$IPPB = \left[\frac{\text{Precio PB}_i}{\text{Precio PB}_0} \right]$$

(o: año base 2010)

El índice de precios del conjunto seleccionado de bienes de exportación de América Latina y el Caribe refleja la tendencia de las cotizaciones en el mercado mundial de los productos básicos de la región.

Para el índice, se utiliza la fórmula de Laspeyres según los ponderadores de la canasta base que corresponden al valor exportado por la región de cada uno de los productos considerados, expresados como porcentaje del total de los 44 productos. Es decir, el valor total de los 44 productos se iguala a 100 y se calcula la participación de cada producto considerado en el valor total de la muestra.

2.2.4 Financiamiento y deuda externa

Las cifras que se presentan en esta sección corresponden a las siguientes definiciones:

Deuda externa total: Comprende el total de la deuda pública externa, la deuda privada garantizada por el sector público y la deuda privada de mediano, largo y corto plazo, más la deuda con el FMI.

Transferencia neta de recursos: Equivale al ingreso neto de capitales (autónomos y no autónomos) más (+) errores y omisiones, menos (-) las utilidades e intereses netos, estos últimos en términos devengados.

Renta neta: Se refiere al saldo entre créditos y débitos de renta.

Inversión extranjera directa neta: Incluye la inversión directa en el extranjero y la inversión directa en la economía declarante.

Tenencia de reservas internacionales: Constituye una categoría especial de capital que trata de reflejar en forma aproximada la liquidez internacional de un país en un determinado momento teniendo en cuenta los criterios básicos de “control efectivo” y “disponibilidad de uso” de los activos. Al respecto, el FMI recomienda adoptar como criterio de control que “los únicos activos que se clasifican como parte de las reservas son los activos sobre el exterior que efectivamente pertenezcan a las autoridades centrales”; sin embargo, no se descartan situaciones en que ese control pudiera ampliarse mediante políticas monetarias para estimular una colaboración del sector privado en esta materia.

Según el criterio de disponibilidad de uso (posibilidad de que las autoridades que posean los activos puedan disponer de ellos de inmediato), el oro, los derechos especiales de giro (DEG) y las posiciones de reservas en el Fondo Monetario Internacional (FMI) constituyen la máxima forma

Commodity price index

The indices are calculated on the basis of commodity price series according to information from various international bodies and specialized agencies.

$$CMP = \left[\frac{CM_i \text{ Price}}{CM_0 \text{ Price}} \right]$$

(o: base year 2010)

The price index for the selected set of Latin American and Caribbean export goods shows the price trend on world markets for commodities from the region.

The index uses the Laspeyres formula according to the weighting factors of the basic basket which, for each of the products considered, correspond to the value exported by the region, expressed as a percentage of the total for the 44 products. That is, the total value of the 44 products is made equal to 100 and the proportion of each product in the total value of the sample is calculated.

2.2.4 Financing and external debt

The figures reported in this section correspond to the following definitions:

Total external debt comprises the total external public debt, publicly guaranteed private-sector debt, and medium- and short-term private debt, plus debt owed to the International Monetary Fund (IMF).

Net transfer of resources is equivalent to net capital inflows (autonomous and non-autonomous) plus (+) errors and omissions, less (-) net earnings and interest (calculated on an accrual basis).

Net income refers to the balance between credits and debits on the income account.

Net foreign direct investment includes direct investment abroad and direct investment in the reporting economy.

International reserve holdings constitute a special category of capital intended to provide an approximate indication of a particular country's international liquidity at a given time, bearing in mind the basic criteria of effective control and availability for use. In this regard, IMF recommends that the question of effective control be based on the criterion that “only foreign claims actually owned by the central authorities would be found to form part of the reserves”, although it is recognized that there may be situations where such control could be broadened by means of monetary policies designed to elicit the collaboration of the private sector in this respect.

Using the criterion of “availability for use” (i.e., the possibility that the authorities possessing the assets can make use of them immediately), gold, special drawing rights (SOR) and IMF reserve positions are the most unconditional form of liquidity. However, this is considered to be an excessively rigorous criterion for the definition of reserves.

de liquidez. Sin embargo, este se considera un enfoque excesivamente riguroso en la definición de las reservas. Un criterio más flexible consiste en examinar si existe un razonable grado de seguridad de que, en caso necesario, se pueda contar con las condiciones para utilizar el activo en la institucionalidad vigente.

En resumen, no hay una definición rígida del concepto de reservas; en todo caso, cabe señalar que en los cuadros sobre “tenencias” incluye el oro monetario, los DEG, la posición de reserva en el FMI y las divisas.

Debido a los problemas de definición de las reservas internacionales mencionados y a la valorización del oro, los niveles de tenencias de reservas publicados en otras fuentes no se consideran estrictamente comparables con las cifras publicadas en este *Anuario*.

La porción de oro de las reservas publicadas en este *Anuario* se valora uniformemente a los precios en Londres al final de cada año. Asimismo, las tenencias de reservas a finales de cada año se expresan también en función del número de meses de importaciones de bienes y servicios que podrían financiarse con ellas, considerando el valor medio de las importaciones de cada año.

2.3 Precios

Índices de precios al consumidor. Representan en general el nivel de precios, relativo al período base (igual a 100), de una canasta representativa de bienes y servicios adquiridos por un hogar medio. En el caso de los países que calcularon sus índices de precios al consumidor con una base distinta al año 2010, se procedió a uniformar las bases utilizando un procedimiento aritmético. De esta forma, las series de los países se elaboran efectuando empalmes con índices de sus distintas bases y, en estos casos, fue necesario vincular índices con diferente cobertura desde el punto de vista geográfico o socioeconómico. En todo caso, la tendencia general de los índices constituye una buena pauta para analizar la evolución de los precios al consumidor.

Índices del nivel general de precios mayoristas por país. Es uno de los indicadores económicos mensuales calculados por las oficinas de estadística de los países, mediante el que se pueden comparar los precios de los bienes de una canasta fija respecto a la producción de bienes en el país, medido en un período que se compara con el período base. Los bienes que integran la canasta y la etapa de registro de los precios difieren considerablemente de un país a otro.

Paridades de poder adquisitivo (PPA). Las PPA son tasas de conversión entre monedas que tienen cuenta tanto las diferencias cambiarias como las discrepancias de los niveles de precios entre países. Estos indicadores permiten expresar el poder de compra de las monedas nacionales en sus propios países en relación con el poder de compra de una moneda base en el país de esa moneda base, por lo general el dólar en los Estados Unidos.

El Programa de Comparación Internacional (PCI) es una iniciativa organizada por el Banco Mundial que se encarga de calcular estas PPA a nivel del PIB y sus componentes

A more flexible approach is to consider whether there is a reasonable degree of certainty that, should the need arise, the necessary conditions for using the asset within the existing institutional structure could be satisfied.

In sum, there is no strict definition of the concept of reserves. In the case at hand, it should be noted that the concept of reserves used in the tables on “holdings” includes monetary gold, SORs, IMF reserve position and foreign exchange.

Owing to these problems in defining international reserves and to the valuation of gold, the levels of reserve holdings published in other sources are not considered to be strictly comparable with the figures published in the *Yearbook*.

The gold portion of the reserves published in this *Yearbook* is uniformly valued at the London price at the end of each year. In addition, the reserve holdings at the end of each year are also expressed in terms of the number of months of imports of goods and services that they would finance based on the mean value of imports in each year.

2.3 Prices

Consumer price indices. Generally speaking, these represent the level, relative to the base period (equal to 100), of a representative basket of goods and services acquired by an average household. For those countries which calculated their consumer price indices using a base year other than 2010, the base was standardized arithmetically. The series for the countries were prepared by splicing indices with different base years and, in these cases, it was necessary to link indices having different geographical or socioeconomic coverages, as part of the analysis of the framework of the consumer price index. Nonetheless, the general trend of these indices constitutes a good frame of reference for analysing movements in consumer prices.

Indices of the general level of wholesale prices in each country. This is one of the monthly indicators calculated by the national statistical offices, which compares the prices of a fixed basket of goods used in the production of other goods in the country for a given period against the same basket in the base period. The goods included in the basket and the point at which the prices are measured differ considerably from country to country.

Purchasing power parities (PPP). PPPs are conversion rates between currencies that take into account both exchange rate differences and discrepancies in price levels between countries. These indicators capture the purchasing power of national currencies in their countries, with respect to the purchasing power of a base currency in its home country, generally the United States dollar.

The International Comparison Programme (ICP) is a worldwide initiative organized by the World Bank. Its aim is to calculate PPP for gross domestic product and its different components, for participating countries. The PPPs published

para los países participantes. Las PPA aquí publicadas corresponden a las calculadas en el marco del PCI, para su ronda del año de referencia 2011.

Puede encontrarse más información sobre la metodología de cálculo en la publicación Comisión Económica para América Latina y el Caribe (CEPAL), “Resultados del Programa de Comparación Internacional (PCI) 2011 para América Latina y el Caribe”, *Cuaderno Estadístico N° 42*, 2014.

El índice de nivel de precios (INP), como su nombre indica, presenta el nivel de precios, sin tener en cuenta el tipo de cambio. En este *Anuario*, se presentan los INP con la región de América Latina y el Caribe (ALC) como base, incluidos todos los países de la región que participaron en el PCI. Estos índices de nivel de precios se calculan de la siguiente forma:

$$INP_{j/ALC} = \frac{INP_{j/EEUU}}{INPimp_{ALC/EEUU}}$$

donde $INP_{j/ALC}$: índice de nivel de precios del país j , con América Latina y el Caribe como base;

$INP_{j/EEUU}$: índice de nivel de precios del país j , con los Estados Unidos como base, que se calcula como la relación entre la PPA del país j con los Estados Unidos como base y el tipo de cambio de la moneda del país j con respecto al dólar; y $INPimp_{ALC/EEUU}$: índice de nivel de precios implícito de América Latina y el Caribe con respecto a los Estados Unidos.

El índice de nivel de precios implícito de América Latina y el Caribe con respecto a los Estados Unidos puede obtenerse a través de la relación entre el PIB nominal de la región en dólares corrientes y el PIB real de la región en dólares PPA.

De esta forma, el indicador $INP_{j/ALC}$ es un índice del nivel de precios del país j , que toma como base el nivel de América Latina y el Caribe, al que se asigna el valor 100. Un valor superior a 100 indica que el país tiene un nivel de precios superior al promedio de la región, mientras que un valor menor de 100 indica lo contrario.

in this section are those calculated in the framework of the 2011 round of ICP.

For more information regarding the estimation methodology, see ECLAC, “Results of the International Comparison Programme (ICP) 2011 for Latin America and the Caribbean”, *Cuadernos Estadísticos*, No. 42, 2014, forthcoming.

The price level index (PLI), as its name indicates, gives the price level without taking incorporating the exchange rate. This year’s edition of the *Yearbook* presents PLIs taking the Latin American and Caribbean region as a base, including all the countries in the region that participated in ICP. The PLI for country j can be calculated as follows:

$$PLI_{j/ALC} = \frac{PLI_{j/USA}}{PLImp_{ALC/USA}}$$

where $PLI_{j/ALC}$ is the PLI for country j with Latin America and the Caribbean as a base;

$PLI_{j/USA}$ is the PLI for country j with the United States as base, which can be calculated as a ratio between the country’s PPP taking the United States as a base and the exchange rate of the national currency to the dollar; and

$PLImp_{ALC/USA}$ is the implicit PLI for Latin America and the Caribbean with respect to the United States.

The implicit PLI for Latin America and the Caribbean can be obtained from the ratio between nominal regional GDP in current United States dollars and the real GDP for the region in PPP dollars.

Hence, the indicator is a price level index for country j , where the price level for the Latin American and Caribbean region is 100. A value greater than 100 indicates that the country is more expensive than the regional average, while a value lower than 100 indicates the opposite.

3. Estadísticas ambientales

En esta edición del *Anuario Estadístico* se presenta la información ambiental según los lineamientos propuestos en el Marco para el Desarrollo de las Estadísticas Ambientales (FDES) 2013¹. El proceso de “migración” desde el tratamiento anterior hacia el sugerido en el FDES no modifica el contenido sustancial de la información estadística publicada en anteriores ediciones, pero define otra agrupación de variables y una jerarquía distinta. En efecto, los indicadores presentados en esta ocasión corresponden a variables que abarcan las condiciones y la calidad del ambiente; la disponibilidad y el uso de recursos ambientales y las actividades relacionadas; el uso del ambiente como sumidero de residuos y las actividades relacionadas; los desastres y eventos extremos; los asentamientos humanos y la salud ambiental, y la regulación política, social y económica para la protección y gestión ambientales.

El FDES considera un conjunto de variables mucho mayor que el de las publicadas en esta edición. Este desajuste tiene dos explicaciones. Por un lado, en América Latina y el Caribe las estadísticas ambientales constituyen un ámbito que se encuentra en franco desarrollo, pero que todavía tiene significativas lagunas. Por otro lado, para su inclusión, las variables fueron sometidas a criterios adicionales que también las tamizaron². No se incluyen datos provenientes de fuentes nacionales ni otra información que también tiene contenido ambiental, como la relativa a asentamientos humanos, pero se publica en otros apartados de esta edición.

Esta edición incluye información correspondiente a los 46 países que forman América Latina y el Caribe. Si bien la base de datos CEPALSTAT contiene un conjunto más amplio de variables e indicadores ambientales, que también se organizan según la estructura del FDES, esta nota técnica solo hace referencia a las variables incluidas en este *Anuario*.

¹ El FDES es el marco metodológico de las Naciones Unidas para el tratamiento de las estadísticas ambientales básicas. Ha sido desarrollado por la División de Estadística de las Naciones Unidas y se presentó en el 44º período de sesiones de la Comisión de Estadística (26 de febrero a 1 de marzo de 2013). Una vez aprobado, los países cuentan con un instrumento metodológico común para i) determinar los componentes y el alcance de los temas, subcomponentes y componentes estadísticos; ii) contribuir a la evaluación de las fuentes y de la disponibilidad y lagunas de los datos ambientales; iii) guiar los procesos de compilación y constitución de bases de datos para múltiples propósitos, y iv) prestar apoyo a la coordinación y organización de las estadísticas ambientales, dada la naturaleza interinstitucional de este ámbito estadístico.

² Los criterios considerados fueron i) la relevancia para el FDES; ii) la relevancia para la comprensión de las condiciones ambientales de la región; iii) la importancia en relación con el séptimo Objetivo de Desarrollo del Milenio; iv) su consideración en los perfiles de CEPALSTAT, y v) la frecuencia de consultas en línea.

3. Environmental statistics

The environmental information presented in this edition of the *Statistical Yearbook* adheres to the guidelines put forward in the Framework for the Development of Environment Statistics (FDES) 2013.¹ The process of migrating from the prior treatment to the proposed FDES does not deviate from the content of the statistical information published in previous editions, but organizes the variables according to new groupings and a different hierarchy. Indeed, the indicators used in this case correspond to variables ranging from environmental conditions and quality; the availability and use of environmental resources and related activities; the use of the environment as a sink for residuals and related activities; extreme events and disasters; human settlements and environmental health; and political, social and economic regulation for environmental protection and management.

FDES contains a much larger set of variables than those reported here. The reason for this discrepancy is twofold. First, in the Latin American and Caribbean region environmental statistics constitute a rapidly emerging area, but significant gaps remain. Second, additional criteria were applied to the variables to be included, thus narrowing them down further.² Data from national sources or other information with environmental content, such as on human settlements, are not included, but are presented elsewhere in this edition.

This edition includes data for the 46 countries of Latin America and the Caribbean. While the CEPALSTAT database contains a broader set of environmental variables and indicators, which are also organized according to the FDES structure, this technical note refers only to the variables included in this edition of the Yearbook.

The methodological basis of the variables is provided below in order to enable the reader to interpret the tables correctly. The complexity of some of the variables makes it impossible to provide an exhaustive description of each one; thus only the essential elements are presented.

¹ The Framework for the Development of Environment Statistics (FDES) is the methodological framework of the United Nations for the treatment of basic environmental statistics. It was prepared by the United Nations Statistics Division and was presented at the forty-fourth session of the Statistical Commission (26 February to 1 March 2013). By endorsing FDES, the countries gained a common methodological tool to (i) delineate the scope of environment statistics and identify its components and sub-components; (ii) contribute to the assessment of data sources, availability and gaps; (iii) guide the development of multipurpose data collection processes and databases; and (iv) assist in the coordination and organization of environment statistics, given the inter-institutional nature of the domain.

² The criteria considered were (i) the relevance to FDES; (ii) the relevance to understanding the environmental conditions in the region; (iii) the pertinence to Millennium Development Goal 7; (iv) inclusion in CEPALSTAT profiles; and (v) the frequency of online consultations.

Para facilitar la interpretación de los cuadros publicados, a continuación se presenta la base metodológica de las variables que los componen. El alto grado de complejidad de algunas de ellas impide una descripción exhaustiva, por lo que solo se consideran sus elementos esenciales.

3.1 Condiciones físicas

El punto de partida de las estadísticas ambientales es la verificación de la información general sobre la extensión y características de los territorios de los países. Estas características son estables en el tiempo, por lo que las estadísticas relacionadas son más bien estáticas.

Superficie del país. Muestra la superficie ocupada por las masas de agua continentales (principales ríos, lagos y reservas) y la superficie terrestre de cada país. No se tienen en cuenta las aguas territoriales o mar territorial.

3.2 Cobertura terrestre, ecosistemas y biodiversidad

Esta sección incluye estadísticas sobre cobertura terrestre, ecosistemas y biodiversidad, así como sus cambios en el tiempo y entre lugares geográficos. La cobertura terrestre es la cobertura biofísica observada sobre la superficie terrestre³ y sus modificaciones son el resultado de procesos naturales y cambios de uso. Un ecosistema puede definirse como la comunidad de organismos de un ambiente físico, considerados como un sistema de relaciones interdependientes. La biodiversidad es la variedad de organismos vivos de cualquier especie, terrestres, marinos y de otros sistemas acuáticos, en el sistema ecológico del que forman parte.

Superficie y proporción de áreas protegidas. Corresponde al indicador 7.6 del séptimo Objetivo de Desarrollo del Milenio. La superficie se refiere al área terrestre o marina especialmente dedicada a la protección y mantenimiento de la diversidad biológica, así como de los recursos naturales y culturales asociados, administrada de acuerdo con criterios legales u otro medio eficaz. La proporción se calcula como el cociente entre la superficie de las áreas protegidas (terrestres y marinas) y la superficie total del territorio del país⁴.

³ Véase FAO, Sistema de clasificación de la cubierta terrestre, 2005 [en línea] <http://www.fao.org/docrep/008/y7220e/y7220e00.htm>.

⁴ Todas las áreas protegidas consideradas corresponden a alguna de las categorías definidas por la Unión Mundial para la Naturaleza (UICN), según sus objetivos de manejo:

- I. Reservas naturales estrictas/áreas naturales silvestres: protección con fines científicos o para la conservación de la naturaleza.
- II. Parques nacionales: protección de ecosistemas y fines de recreación.
- III. Monumentos naturales: conservación de características naturales específicas.
- IV. Áreas de manejo de hábitat y especies: conservación con intervención en la gestión.
- V. Paisajes terrestres y marinos protegidos: conservación de paisajes terrestres y marinos y fines recreativos.
- VI. Áreas protegidas con manejo de recursos: uso sostenible de los ecosistemas.

3.1 Physical characteristics

The starting point for environmental statistics is to verify the general information on the territorial expanse and characteristics of the countries. These features change very slowly over time and therefore the related statistics also tend to be static.

Country surface. This information comprises the surface occupied by inland water bodies (major rivers, lakes and reservoirs) and the land area of each country, but does not include territorial waters or seas.

3.2 Land cover, ecosystems and biodiversity

This section includes statistics on land cover, ecosystems and biodiversity, as well as their changes over time and across locations. Land cover is the observed biophysical cover on the earth's surface.³ Changes in land cover are the result of natural processes and changes in land use. Ecosystems can be broadly defined as a community of organisms, together with their physical environment, viewed as a system of interdependent relationships. Biodiversity is the diversity of living organisms from all sources, including terrestrial, marine and other aquatic ecosystems, and the ecological complexes of which they are part.

Protected areas, total surface and proportion. These data correspond to indicator 7.6 of the seventh Millennium Development Goal and refer to areas of land or sea especially dedicated to the protection and maintenance of biological diversity, and of natural and associated cultural resources, and managed through legal or other effective means. The proportion is calculated as the ratio of protected areas (terrestrial and marine) to the total area of the country.⁴

Protected terrestrial areas, total surface and proportion. Refers to areas of land especially dedicated to the protection

³ See FAO, Land Cover Classification System, 2005 [online] <http://www.fao.org/docrep/008/y7220e/y7220e00.htm>.

⁴ All protected areas considered correspond to the categories defined by the International Union for Conservation of Nature (IUCN), based upon the management objectives of each protected area:

- VII. Strict nature reserves/wilderness areas: protected for scientific or wilderness conservation purposes.
- VIII. National parks: ecosystem protection and recreation.
- IX. Natural monuments: conservation of specific natural features.
- X. Habitat or species management areas: conservation through management intervention.
- XI. Protected landscapes and seascapes: landscape and seascape conservation and recreation.
- XII. Protected areas with resource management: sustainable use of ecosystems.

Superficie y proporción de áreas terrestres protegidas.

Se refiere a la superficie del área terrestre dedicada a la protección y mantenimiento de la diversidad biológica, así como de los recursos naturales y culturales asociados, administrada de acuerdo con criterios legales u otro medio eficaz. La proporción consiste en el cociente entre las superficies terrestres protegidas y la superficie terrestre total del país.

Superficie y proporción de áreas marinas protegidas.

Corresponde a cualquier superficie intermareal o submareal, junto con las aguas que la bañan, la flora y fauna asociadas y sus características históricas y culturales, designada por ley u otro instrumento eficaz para proteger parcial o totalmente el medio que alberga.

Superficie de humedales según la Convención de Ramsar. Presenta información sobre la superficie de un país ocupada por humedales. Los humedales son extensiones de marismas, pantanos y turberas, o superficies cubiertas de agua, sean estas de régimen natural o artificial, permanentes o temporales, estancadas o corrientes, dulces, salobres o saladas, incluidas las extensiones de agua marina cuya profundidad en marea baja no exceda los seis metros. Son zonas donde el agua es el principal factor de control del ambiente y de la vida vegetal y animal asociada a él⁵.

Superficie de bosques y proporción de la superficie cubierta por bosques. Abarca las tierras que se extienden por más de 0,5 hectáreas, con árboles de una altura superior a 5 metros y un dosel superior al 10% o de árboles capaces de alcanzar esta altura in situ. Incluye bosques naturales y plantaciones forestales, así como los bosques utilizados fundamentalmente con fines de producción, conservación o usos múltiples. No incluye la tierra sometida a usos predominantemente agrícolas o urbanos. La proporción corresponde a la relación entre superficie de bosque y superficie terrestre total de un país.

Superficie de bosque natural, proporción de la superficie terrestre y de la superficie de bosque. Hace referencia a la superficie de los bosques compuestos por especies indígenas (nativas) no plantadas por el ser humano. Se excluyen las plantaciones forestales. La información correspondiente a los años 1990, 2000, 2005 y 2010 ha sido calculada a partir de la diferencia entre la superficie total de bosque y la de plantaciones forestales.

Superficie de plantaciones forestales y proporción de la superficie de bosque. Está formada por los bosques de especies introducidas y, en algunos casos, de especies nativas, establecidos mediante plantación, siembra o ambas, en procesos de forestación o reforestación orientados principalmente a la producción de madera y bienes no madereros o al suministro de servicios ambientales.

El seguimiento de la superficie cubierta por bosques concierne al indicador 7.1 del séptimo Objetivo de Desarrollo del Milenio. Por lo general, la información sobre áreas terrestres y marinas protegidas se obtiene de registros administrativos

and maintenance of biological diversity, and of natural and associated cultural resources, and managed through legal or other effective means. The proportion is calculated as the ratio of protected terrestrial areas to the total terrestrial area of the country.

Protected marine areas, total surface and proportion.

Refers to any area of intertidal or subtidal terrain, together with its overlapping water and associated flora, fauna, historical and cultural features, which has been designated by law or other effective means to protect part or all of the enclosed environment.

Wetland surface under the Ramsar Convention. Presents information on the area of the country occupied by wetlands. Wetlands are defined as areas of marsh, fen, peatland or water, whether natural or artificial, permanent or temporary, with water that is static or flowing, fresh, brackish or salt, including areas of marine water the depth of which at low tide does not exceed 6 metres. Wetlands are areas where water is the primary factor controlling the environment and the associated plant and animal life.⁵

Forest area and proportion of land area covered by forest. Land spanning more than 0.5 hectares with trees taller than 5 metres and a canopy cover of more than 10%, or trees able to reach these thresholds in situ. This includes natural and planted forests as well as forests used principally for production, conservation or multiple purposes. It does not include land that is predominantly under agricultural or urban use. The proportion is calculated as the ratio of forest-covered area to the total land area of the country.

Natural forest, total area and as a proportion of land area and of forested area. Refers to the area covered by natural forests consisting of native species that were not planted by human beings. In other words, they exclude forest plantations. Information presented for 1990, 2000, 2005 and 2010 on natural forest land area was obtained by subtracting the area of planted forests from total forest area.

Forest plantations, total area and as a proportion of forested area. Forests consisting of introduced species and, in some cases, indigenous species that have been planted or sown or both during afforestation or reforestation, mainly geared towards the production of wood, non-wood products or the provision of environmental services.

Monitoring of the land area covered by forest corresponds to Millennium Development Goal indicator 7.1. The information on protected terrestrial and marine areas is generally obtained from administrative records by adding up the areas the individual countries have designated as protected, according to the various typologies they use. It should be borne in mind that in some cases the figures are adjusted using more complex and efficient technological procedures, such as geographical information systems (GIS).

The estimations have been made on the basis of cumulative change, that is, the extent to which the plantation area has been altered over a given period, and of annual

⁵ La Convención de Ramsar adopta un sistema de clasificación con 42 tipos de humedales, agrupados en tres categorías: marinos y costeros, continentales y artificiales.

⁵ The classification system under the Ramsar Convention identifies 42 types of wetland, grouped into three categories: marine and coastal, continental and artificial.

sumando las superficies que se encuentran oficialmente declaradas como tales, según las diversas tipologías de cada país. Cabe señalar que, en ciertos casos, las cifras se corrigen mediante procedimientos tecnológicos más eficientes y complejos, como los sistemas de información geográfica (SIG).

Se publican estimaciones de la variación acumulada, es decir la proporción en que se ha modificado la superficie de las plantaciones en un período determinado y su variación media anual, como la variación durante el período dividida por el número de años considerados. En consecuencia, no se trata de la variación efectiva año tras año, sino de una tasa media anual. Asimismo, se publican la proporción de bosque natural y plantaciones con respecto a la superficie total de bosque y la proporción de bosque total y bosque natural con respecto a la superficie total del país.

3.3 Recursos energéticos

Esta sección contiene estadísticas sobre recursos energéticos renovables y no renovables, la intensidad de su uso, su producción, oferta, consumo y capacidad instalada. La producción de energía abarca la captura, extracción o generación de combustibles o energía para su consumo. Considerada en su totalidad, incluye tanto la energía que se origina en fuentes renovables como la procedente de fuentes no renovables. Estas estadísticas se compilan a partir de balances energéticos que registran los flujos físicos de energía producida (primaria y secundaria, y según el tipo de fuente), intercambiada con el exterior, transformada y consumida por los sectores económicos. Este conjunto de transacciones se calcula en una unidad común (física o energética), dentro de un territorio (generalmente un país o región) y para un período determinado (usualmente un año).

Intensidad energética del producto interno bruto. Mide la relación existente entre la cantidad de energía consumida y el PIB. Un aumento indica que se requiere una mayor cantidad de energía para obtener una unidad monetaria de producción económica. Se calcula como el cociente entre el consumo total de energía y el PIB en dólares a precios constantes de 2010.

Producción de energía primaria y secundaria. La producción de energía primaria se refiere a la obtención de productos o fuentes energéticas que se encuentran en su estado natural, como leña, gas natural, bagazo e hidroelectricidad. Asimismo, hace referencia a la cantidad de combustible extraído o producido, que se calcula después de cualquier operación de eliminación de material inerte. En general, se incluye la energía consumida en el proceso de producción, así como la ofrecida a otros productores de energía para transformación u otros usos. La producción de energía secundaria abarca aquellos productos o fuentes energéticas que son el resultado de la transformación de productos energéticos primarios, como los derivados de la refinación del petróleo (queroseno y diésel, entre otros).

Consumo de energía primaria y secundaria. El consumo de energía primaria corresponde a la producción, más las importaciones, menos las exportaciones, más los cambios

average variation, calculated as the variation over the period divided by the number of years it covers. Therefore, the figures do not represent actual year-on-year change but an average annual rate. The calculations also show natural forest and plantations as proportions of total forest area, and total forest and natural forest as proportions of the country's total surface area.

3.3 Energy resources

This section contains statistics on renewable and non-renewable energy resources, the intensity of their use, production, supply, consumption and installed capacity. Energy production encompasses the capture, extraction and generation of fuel from both renewable and non-renewable sources for energy consumption. These statistics are compiled on the basis of energy balances that account for the physical flows by which energy (by source type —primary or secondary) is produced, exported, transformed and consumed by economic sectors. This set of transactions is calculated as a single (physical or energy) unit within a territory (usually a country or region) and for a given period (usually one year).

Energy intensity of GDP. This indicator measures the relationship between the amount of energy consumed and GDP. The higher the value of this indicator, the greater the amount of energy required to produce one monetary unit of economic output. It is calculated as the ratio of total energy consumption to GDP in dollars expressed at constant 2010 prices.

Production of primary and secondary energy. Primary energy production refers to the production of energy products or sources found in their natural states, for example, wood, natural gas, bagasse and hydroelectricity. In addition, it refers to the amount of fuel extracted or produced, calculated after any operation to eliminate inert material. Generally, it includes the energy consumed in the production process as well as the supply to other energy producers for conversion or other uses. Secondary energy production refers to energy products or sources which are the result of the conversion of primary energy products, such as those derived from petroleum refining, including kerosene and diesel.

Consumption of primary and secondary energy. Primary energy consumption refers to production plus imports, minus exports, plus changes in stocks, less distribution losses of all primary energy products. Secondary energy consumption is calculated as production plus imports, less exports, plus changes in stocks, less distribution losses of all secondary energy products (which are the result of the conversion of primary energy products).

en las reservas y menos las pérdidas por distribución de todos los productos energéticos primarios. El consumo de energía secundaria se calcula como la producción, más las importaciones, menos las exportaciones, más las variaciones de existencias y menos las pérdidas por distribución de todos los productos energéticos secundarios (que son el resultado de la transformación de productos energéticos primarios).

Oferta de energía renovable. Mide la oferta de hidroenergía (a gran y pequeña escala), geotermia, dendroenergía (porción de biomasa leñosa de consumo sostenible), bioenergía sostenible no relacionada con la madera y otras fuentes.

Proporción renovable de la oferta energética. Consiste en la proporción de la oferta que proviene de fuentes renovables con respecto al total de la oferta energética de un país.

Oferta de energía primaria. Corresponde a las distintas fuentes de energía, tal como se obtienen en la naturaleza, sea en forma directa (como en el caso de las energías hidráulica, eólica y solar, la leña y otros combustibles vegetales) o mediante un proceso de extracción (como el petróleo, el carbón mineral y la geoenergía, entre otros).

Oferta de energía secundaria. Comprende los diferentes productos energéticos provenientes de la transformación de productos energéticos primarios, destinados a los sectores del consumo u otros centros de transformación (por ejemplo las gasolineras, la electricidad y el gas licuado).

Consumo de energía eléctrica. Incluye la energía eléctrica generada a partir de cualquier fuente de energía, primaria o secundaria.

Capacidad instalada para producir energía eléctrica. Es la capacidad máxima establecida de todos los generadores disponibles. Es probable que la capacidad instalada sea mayor que la capacidad utilizada, ya que, por diversas razones, los generadores no siempre operan a su máxima capacidad.

La mayoría de datos presentados en esta sección provienen de registros administrativos; también se utilizan estimaciones para determinar la participación sectorial.

3.4 Tierra

Esta sección considera varios tipos de uso del suelo y la porción de este que dispone de sistemas de riego. La tierra es un recurso único del ambiente, que provee el espacio en el que se sitúan los activos económicos y en el que ocurren muchos procesos ambientales y actividades de producción, consumo y acumulación. En este ámbito, son aspectos relevantes la interacción de las actividades humanas y los cambios en el uso del suelo debidos tanto a fenómenos naturales como a la influencia del ser humano.

Superficie agrícola. Es la suma de la superficie de suelos arables, suelos destinados a cultivos permanentes y praderas y suelos con pastos permanentes.

Superficie de suelos arables. Comprende los suelos destinados a cultivos temporales (los que producen dos cosechas se toman en cuenta solo una vez), las praderas temporales para corte o pastoreo, los suelos dedicados a huertas comerciales y los suelos en barbecho por menos

Renewable energy supply. This measures the supply of hydroenergy (large and small scale), geothermal energy, wood energy (portion of wood biomass destined for sustainable use), non-wood-related sustainable bioenergy and other sources.

Renewable proportion of the energy supply. Consists of renewable sources as a proportion of the total energy supply in the country.

Primary energy supply. Refers to different energy sources found in their natural state, whether obtained directly (such as hydraulic, wind and solar energy, wood and other plant fuels) or by a process of extraction (oil, coal and geothermal energy, among others).

Secondary energy supply. Refers to different energy products that come from the transformation of primary energy products; these are channelled to various consumer sectors or other conversion centres, as is the case for gasolines, electricity and liquid gas, among others.

Consumption of electricity. Includes electrical energy generated using any energy source, whether primary or secondary.

Installed capacity for producing electricity. This is the maximum installed capacity of all available generators. Installed capacity is likely to be greater than utilized capacity, since for various reasons plants do not always operate at full capacity.

Most of the data presented in this section come from administrative records. However, estimates are sometimes used to work out the share for each sector.

3.4 Land

This section considers several types of land use and the proportion of land that is irrigated. Land is a unique environmental resource, which provides the location of economic assets and the setting for many environmental processes and production, consumption and accumulation activities.

In connection with land statistics, it is important to consider the interaction between human activity and changes in land use as a result of both anthropic and natural phenomena.

Agricultural area. Corresponds to the sum of the area of arable land, land used for permanent crops and land under permanent pasture.

Area of arable land. Comprises the land used for seasonal crops (double-harvested areas are counted only once), seasonal meadows for mowing or pasture, land used for market gardens and land lying fallow for less than five years. Land that is abandoned owing to shifting cultivation is not included in this category.

de cinco años. No se incluye el suelo abandonado como resultado de cultivos migratorios.

Superficie de suelos dedicados a cultivos permanentes. Corresponde a los suelos dedicados a cultivos que ocupan el terreno durante largos períodos y que no necesitan ser replantados después de cada cosecha, como el cacao, el café y el caucho. Incluye los suelos ocupados por arbustos destinados a la producción de flores, árboles frutales, nogales y vides, pero no los suelos plantados con árboles destinados a la producción de leña o madera.

Superficie de praderas y pastos permanentes. Hace referencia a los suelos utilizados permanentemente (durante cinco o más años) para forrajes herbáceos, cultivados o silvestres (praderas o suelos de pastoreo silvestre).

Superficie regada. Se refiere a las superficies equipadas con infraestructura para abastecer de agua los cultivos. Abarca las áreas con control parcial o total de la distribución de agua, las superficies regadas por derivación de crecidas y las zonas bajas o inundables donde se controla el agua disponible. Esta amplitud de criterios obedece a las variaciones de las definiciones de riego en los distintos países.

Por lo general, estas estadísticas se obtienen por medio de levantamientos censales agrícolas, encuestas y estudios, así como de la interpretación digital de imágenes satelitales.

3.5 Recursos biológicos

Los recursos biológicos son recursos renovables capaces de regeneración por medio de procesos naturales (cultivados o no por los seres humanos), que constituyen una porción significativa de la biodiversidad y de los ecosistemas. Pueden incluir recursos acuáticos, recursos biológicos no cultivados, cultivos agrícolas para cosechar, recursos madereros y el ganado. Los recursos biológicos cultivados que utilizan fertilizantes y pesticidas pueden tener un impacto ambiental considerable. En esta sección, se publican estadísticas sobre extracción pesquera, producción acuícola, intensidad del uso de fertilizantes y consumo de plaguicidas, fungicidas y bactericidas.

Extracción pesquera. Se refiere al total de extracción de cada país e incluye la extracción en aguas continentales y marinas. Se consideran, entre otras, las siguientes especies: crustáceos, moluscos, peces de aguas dulces y marinas, y plantas acuáticas. En general, las cifras de esta variable se obtienen de censos de pescadores, encuestas especializadas y registros administrativos de las declaraciones de captura de las embarcaciones en las estaciones pesqueras.

Producción acuícola. La acuicultura es la actividad de cría y cultivo de organismos acuáticos (peces, moluscos, crustáceos o plantas acuáticas). El cultivo supone algún tipo de intervención en el proceso para incrementar la producción —la alimentación y la protección contra depredadores, entre otras— y la propiedad individual o colectiva del *stock* explotado. El volumen total de producción acuícola abarca la acuicultura de agua dulce y la acuicultura marina. Se considera la producción en peso vivo, es decir, el peso nominal de los organismos acuáticos en el momento de la

Area of permanent cropland. This refers to the land used for crops that occupy the land for long periods and need not be replanted after each harvest, such as cocoa, coffee and rubber. This category includes land under flowering shrubs, fruit trees, nut trees and vines, but excludes land under trees grown for fuel wood or timber.

Area of permanent pastureland. Land used permanently (for five years or more) for herbaceous forage crops, either cultivated or growing wild (wild prairies or grazing land).

Irrigated area. Refers to areas equipped with infrastructure to provide water to crops. These include areas equipped for full or partial control of irrigation, spate irrigation areas, and low or flood-prone areas where available water is controlled. These criteria are necessarily broad owing to the variation in the definitions of irrigation from one country to another.

These statistics are usually obtained from agricultural censuses, surveys and studies, and from the digital interpretation of satellite images.

3.5 Biological resources

Biological resources are renewable resources that can be regenerated through natural processes (with or without human intervention) and which constitute a significant share of biodiversity and ecosystems. They include aquatic resources, non-cultivated biological resources, crops for harvest, wood and livestock. Cultivated biological resources that use fertilizers and pesticides can have a considerable environmental impact. This section contains statistics on extraction by fisheries, aquaculture production, fertilizer use intensity and the use of pesticides, fungicides and bactericides.

Fish extraction. This is the total extraction by country and includes extraction from inland and marine waters. It includes crustaceans, molluscs, saltwater and freshwater fish and aquatic plants, among other species. In general, the figures for this variable are obtained through fishery censuses, specialized surveys and administrative records coming from the catches declared by fishing vessels at fishing stations.

Aquaculture production. Aquaculture is the breeding and farming of aquatic organisms, including fish, molluscs, crustaceans and aquatic plants. Farming implies some type of intervention in the process in order to increase production, such as feeding and protection against predators. Farming also implies individual or collective ownership of the exploited stock. The volume of total aquaculture production covers both freshwater aquaculture and marine aquaculture. Production is reported as live weight, which is the nominal weight of aquatic organisms at the time of capture. In general, this information is obtained from production records, inventories and estimates.

captura. En general, esta información se obtiene de registros de producción, inventarios y estimaciones.

Intensidad de uso de fertilizantes. Muestra el consumo total de fertilizantes en relación con la superficie total de suelos de uso agrícola en un país. Un valor más alto del indicador significa una mayor cantidad de fertilizantes utilizados por hectárea de suelo agrícola. Este indicador se calcula como el cociente entre el consumo total de fertilizantes y la superficie total agrícola, durante un período de tiempo.

Consumo de plaguicidas: fungicidas y bactericidas. Se trata de sustancias o mezclas de sustancias destinadas a prevenir, destruir o controlar cualquier plaga (como los vectores de enfermedades humanas o de animales y las especies de plantas o animales que causan perjuicio o que interfieren de cualquier forma en la producción, elaboración, almacenamiento, transporte o comercialización de alimentos, productos agrícolas, madera y productos de la madera o alimentos para animales) o que pueden administrarse a los animales para combatir insectos, arácnidos u otras plagas en o sobre sus cuerpos. Se incluyen las sustancias empleadas para regular el crecimiento de las plantas, los defoliantes, los desecantes, los agentes para reducir la densidad de la fruta o para evitar su caída prematura y las sustancias aplicadas para proteger el producto durante el transporte y el almacenamiento.

Las cifras de utilización de fertilizantes y plaguicidas se refieren al consumo nacional, obtenido a partir de registros administrativos o mediante estimaciones. En la mayoría de los casos, se utiliza el consumo aparente, es decir la producción nacional, más las importaciones, menos las exportaciones. La metodología para calcular el consumo de fertilizantes se revisó en 2002 y, desde entonces, se considera que el consumo aparente es igual a la producción, más las importaciones, menos las exportaciones y los usos no agrícolas⁶.

3.6 Recursos hídricos

Los recursos hídricos incluyen el agua dulce y salobre de los cuerpos de agua interiores, incluida el agua superficial, la subterránea y la de la tierra. En el mundo actual, la gestión de los recursos de agua, en términos de cantidades, calidad y distribución, es una de las prioridades más importantes.

Proporción total de recursos hídricos utilizados. Corresponde al indicador 7.5 del séptimo Objetivo de Desarrollo del Milenio. Muestra el volumen total de aguas subterráneas y superficiales utilizadas para uso humano en los principales sectores (agrícola, doméstico e industrial) con respecto al volumen total de agua disponible, a lo largo del ciclo hidrológico, a escala nacional o regional. Se calcula como el cociente entre el volumen total de agua renovable utilizada en un período de tiempo determinado y el volumen total de agua renovable disponible en el mismo período de tiempo.

Por lo general, la información sobre extracción de agua se obtiene de encuestas de uso de agua y registros

Fertilizer use intensity. This indicator shows total consumption of fertilizers with respect to the surface area of agricultural land in the country. The higher the value of the indicator, the more fertilizer being used per hectare of agricultural land. The indicator is calculated as the ratio of total fertilizer consumption to the total agricultural area in a given period.

Use of pesticides, fungicides and bactericides. Any substance or mixture of substances designed to prevent, destroy or control any pest, including vectors of human or animal diseases and undesirable plant or animal species that harm or interfere in any way with the production, processing, storage, transport or marketing of food products, agricultural products, wood and wood products or animal feed. It includes substances administered to animals to combat insects, arachnids or other pests in or on their bodies; substances intended for use as plant growth regulators, namely, defoliant, desiccants, agents designed to reduce fruit density or avert premature fruit fall; and substances applied to protect products during storage and transport.

The figures on the use of fertilizers and pesticides refer to national consumption and are obtained from administrative records or estimates. In most cases, apparent consumption is used, that is, national production plus imports minus exports. Since 2002, a revised methodology has been used to calculate fertilizer consumption. Under the new method, consumption equals production plus imports, minus exports, minus non-agricultural use.⁶

3.6 Water resources

Water resources include fresh and brackish inland bodies of water, including surface water and groundwater. In today's world, the management of water resources, in terms of quantity, quality and distribution, is a top priority.

Proportion of total water resources used. This corresponds to indicator 7.5 of Millennium Development Goal 7. The indicator shows the total volume of groundwater and surface water withdrawn for human use in the main sectors (agricultural, domestic and manufacturing), with respect to the total volume of water available through the hydrological cycle at the national or regional level. It is calculated as the ratio of the total volume of renewable water resources used to the total volume of renewable water available in a given period.

The information on water extraction is usually obtained from water-use surveys and administrative records. Statistics on available renewable water resources are based on national

⁶ Para obtener más información sobre la metodología revisada, véase [en línea] [http://faostat3.fao.org/faostat-gateway/go/to/mes/methodology_list/*/\\$](http://faostat3.fao.org/faostat-gateway/go/to/mes/methodology_list/*/$).

⁶ For further information on the revised methodology, see [online] [http://faostat3.fao.org/faostat-gateway/go/to/mes/methodology_list/*/\\$](http://faostat3.fao.org/faostat-gateway/go/to/mes/methodology_list/*/$).

administrativos. Las estadísticas sobre disponibilidad de agua renovable se basan en balances hídricos nacionales, datos de las estaciones hidrológicas y meteorológicas y estimaciones realizadas por las autoridades nacionales y regionales competentes en materia de agua.

3.7 Emisiones al aire

La contaminación del aire proviene de fuentes naturales y de la acción humana, siendo las más graves las emisiones de contaminantes producidos en procesos socioeconómicos. Las emisiones al aire son sustancias gaseosas o en partículas, liberadas a la atmósfera por hogares y otros establecimientos, como resultado de los procesos de producción, consumo y acumulación. El monitoreo de la cantidad y tipos de emisiones a lo largo del tiempo y en distintos lugares es necesario para implementar políticas de regulación ambiental basadas en evidencia. Pueden medirse directamente o estimarse con datos sobre combustibles y otros insumos materiales, según factores específicos de conversión. Por lo general, esta información toma la forma de inventarios de emisiones, disponibles en los ministerios de ambiente u otras autoridades de protección ambiental.

Los grupos de compuestos químicos más importantes para estas estadísticas son los compuestos sulfurados, los formados a base de óxidos nitrosos, los de carbono inorgánico, los compuestos halogenados orgánicos e inorgánicos, los compuestos orgánicos volátiles, los metales pesados y los materiales en partículas. Una categoría especial de emisiones al aire está formada por las emisiones de gases de efecto invernadero (GEI), directos e indirectos. Los GEI directos más importantes son el dióxido de carbono (CO_2) y el metano (CH_4), mientras que los indirectos de mayor relevancia son el dióxido sulfuroso (SO_2) y los óxidos nitrosos (NO_x).

Emisiones de dióxido de carbono (CO_2). Gas incoloro, inodoro y no venenoso que se desprende de la quema de combustibles fósiles y que normalmente forma parte del aire en la atmósfera. También lo produce la respiración de los organismos vivos (plantas y animales). Se considera que es el principal gas de efecto invernadero.

Emisiones de dióxido de carbono (CO_2) por habitante. Se calcula como el cociente entre las emisiones totales de CO_2 y la población total de cada país, según la estimación poblacional de las Naciones Unidas.

Emisiones de dióxido de carbono (CO_2) por cada 1.000 dólares de producto interno bruto. Se calcula como el cociente entre las emisiones totales de CO_2 y el PIB (PPA), según la estimación de las Naciones Unidas.

Variación anual de las emisiones de dióxido de carbono (CO_2). Es la tasa de variación anual del volumen total de emisiones de CO_2 .

Consumo de todas las sustancias que agotan la capa de ozono (SAO). Corresponde al consumo de las sustancias definidas por el Protocolo de Montreal como sustancias que contienen cloro o bromo, que destruyen la capa de ozono estratosférico. Las sustancias controladas por el Protocolo de Montreal incluyen clorofluorocarbonos

water balances, data from water and weather stations, and estimates made by national and regional water authorities.

3.7 Emissions

Air pollution comes from both natural sources and human activity, with the most serious pollutant emissions being produced in socioeconomic processes. Emissions are gases or particulates released into the atmosphere by households and other establishments as a result of the processes of production, consumption and accumulation. The amount and types of emissions must be monitored over time and in different places in order to implement evidence-based environmental regulation policies. Emissions can be measured directly or estimated using data on fuel and other material inputs through the application of specific conversion factors. This information typically takes the form of emissions inventories available in the ministries of environment or other environmental protection authorities.

The most important groups of chemical compounds for these statistics are the sulfur compounds, nitrogen oxides, inorganic carbon compounds, organic and inorganic halogenated compounds, volatile organic compounds, heavy metals and particulates. Greenhouse gases (GHGs) form a special category of emissions: the principal direct GHGs are carbon dioxide (CO_2) and methane (CH_4), and the main indirect GHGs are sulfur dioxide (SO_2) and nitrogen oxides (NO_x).

Carbon dioxide (CO_2) emissions. A colourless, odourless, non-toxic gas released by combustion of fossil fuels and normally present in the air. It is also produced by the respiration of living organisms (plants and animals). It is considered to be the principal greenhouse gas.

Carbon dioxide (CO_2) emissions per capita. Calculated by dividing total CO_2 emissions by the population of the respective country, using United Nations population estimates.

Carbon dioxide (CO_2) emissions per US\$ 1,000 of GDP. Calculated by dividing total CO_2 emissions by GDP (PPP), using United Nations estimates.

Annual variation in carbon dioxide (CO_2) emissions. Calculated as the rate of annual variation in the total volume of CO_2 emissions.

Consumption of all ozone-depleting substances. This corresponds to consumption of the substances defined under the Montreal Protocol as containing stratospheric-ozone-depleting chlorine or bromine. The substances controlled under the Montreal Protocol include chlorofluorocarbons (CFCs), halons, other fully halogenated CFCs, carbon tetrachloride, trichloroethane (methyl chloroform) hydrochlorofluorocarbons (HCFCs), hydrobromofluorocarbons (HBFCs), bromochloromethane and methyl bromides (bromomethane), measured in terms of total consumption in tons of ozone-depleting potential

(CFC), halones, otros CFC completamente halogenados, tetracloruro de carbono, tricloroetano (metilcloroformo), hidroclorofluorocarbonos (HCFC), hidrobromofluorocarbonos (HBFC), bromoclorometano y bromuro de metilo (metilbromuro). La medición se realiza en función del consumo total, en toneladas de potencial de agotamiento del ozono (PAO)⁷. La producción y consumo de estas sustancias constituyen la causa principal de la reducción del ozono estratosférico.

Las estadísticas de emisiones de CO₂ por la quema de combustibles fósiles y la producción de cemento se obtienen a partir de estimaciones derivadas de las estadísticas de energía publicadas por la División de Estadística de las Naciones Unidas.

3.8 Eventos naturales extremos y desastres

Esta información estadística considera la frecuencia e intensidad de eventos extremos y desastres derivados de fenómenos naturales, así como su impacto en la vida humana, en su hábitat y en el ambiente. Según el Grupo Intergubernamental de Expertos sobre el Cambio Climático, un evento extremo se considera raro según su distribución estadística en un lugar específico. El Centro para la Investigación de la Epidemiología de los Desastres define “desastre” como “un evento impredecible y con frecuencia repentino que causa grandes daños, destrucción y sufrimiento humano” (CRED, 2009).

Ocurrencia e impactos de desastres naturales. Un desastre es un evento calamitoso y repentino que trastorna seriamente el funcionamiento de una comunidad o sociedad y causa pérdidas humanas, materiales, económicas o ambientales que desbordan la capacidad de la comunidad o sociedad afectada para hacer frente a la situación con sus propios recursos. En CEPALSTAT, los desastres naturales se clasifican en dos grupos: geofísicos (terremotos, erupciones volcánicas y desplazamientos de masa seca) y climatológicos (tormentas, inundaciones, desplazamiento de masa húmeda, temperaturas extremas, sequías e incendios)⁸.

Utilizando un criterio geográfico para el cálculo subregional, Cuba, Haití y la República Dominicana se consideran parte del Caribe y Belice se considera parte de América Latina. En el cálculo de las sumatorias subregionales y regionales, cuando un país no dispone de información para un año, se considera que el valor es igual a cero. El Centro para la Investigación de la Epidemiología de los Desastres,

(ODP).⁷ The production and consumption of these substances are the main causes of stratospheric ozone reduction.

The statistics on CO₂ emissions from fossil fuel burning and cement production are estimates derived from energy statistics published by the United Nations Statistics Division.

3.8 Natural disasters and extreme weather events

This statistical information reflects the frequency and intensity of extreme weather events and natural disasters and their impact on human life, habitat and the environment. According to the Intergovernmental Panel on Climate Change, an extreme weather event is an event that is rare within its statistical reference distribution at a particular place. The Centre for Research on Epidemiology of Disasters (CRED) defines a disaster as “an unforeseen and often sudden event that causes great damage, destruction and human suffering” (CRED, 2009).

Occurrence and impact of natural disasters. A disaster is a sudden, calamitous event that seriously disrupts the functioning of a community or society and causes loss of life and economic or environmental assets to such an extent that a community or society is incapable of responding using solely its own resources. In CEPALSTAT, natural disasters are classified into two groups: geophysical (earthquakes, volcanic eruptions and dry mass movement) and weather-related (storms, floods, wet mass movement, extreme temperatures, drought and fire).⁸

Applying geographical criteria for the subregional calculations, Cuba, the Dominican Republic and Haiti are considered part of the Caribbean and Belize is considered part of Latin America. In arriving at subregional and regional totals, the number of disasters was considered to be zero whenever a country did not have information available for a given year. CRED assigns a unique code to each incident, thereby preventing double (or multiple) entry in the regional or subregional aggregates. For example, in the event of a

⁷ El potencial de agotamiento del ozono (PAO) es un número que indica la cantidad de ozono estratosférico destruido por causa de una sustancia. Es la razón entre el impacto sobre el ozono causado por una sustancia determinada y el impacto causado por una masa similar de CFC-11 (el potencial de agotamiento del CFC-11 está definido como 1). Esa razón se multiplica por el peso de cada sustancia en toneladas.

⁸ El Centro para la Investigación de la Epidemiología de los Desastres considera nueve desastres naturales: geofísicos (terremotos, erupciones volcánicas y desplazamientos de masa seca), meteorológicos (tormentas), hidrológicos (inundaciones y desplazamientos de masa húmeda) y climatológicos (temperaturas extremas, sequías e incendios).

⁷ Ozone-depleting potential is a number that refers to the level of stratospheric ozone destruction caused by a substance. It is expressed as the ratio between the impact on ozone caused by a given substance and the impact caused by a similar mass of CFC-11 (the depletion potential of CFC-11 is defined as 1). That ratio is multiplied by the weight of each substance in tons.

⁸ The Centre for Research on the Epidemiology of Disasters (CRED) provides information on nine types of natural disaster, classified into four subgroups: geophysical (earthquakes, volcanic eruptions and dry mass movement), meteorological (storms), hydrological (flooding and wet mass movement) and climatological (extreme temperatures, drought and fire).

mediante la asignación de un único código a cada evento, permite evitar la doble (o múltiple) contabilización en las agregaciones regionales o subregionales. Por ejemplo, una tormenta que afecte a varios países del Caribe se presentará como un solo evento en el agregado regional.

3.9 Regulación y gobernanza ambientales

Para proporcionar una visión completa de los esfuerzos de los países para proteger y preservar el ambiente, la sociedad civil, los analistas y los encargados de la formulación de políticas requieren estadísticas sobre regulación y gobernanza ambientales a nivel nacional. Las magnitudes correspondientes a estas actividades pueden ilustrar las condiciones institucionales, la disponibilidad de recursos y la presencia y respaldo de las regulaciones e instrumentos de mercado cuyo propósito fundamental es proteger, regular y gestionar los cambios ambientales.

Empresas certificadas ISO 14001. Se presenta información sobre el número de empresas con certificación ISO 14001. La norma internacional ISO 14001 forma parte de la familia ISO 14000 y es aplicable a cualquier empresa, sean cuales sean su rama de actividad, tamaño y país de operación. Esta norma certifica que una entidad ha puesto en práctica un sistema de gestión ambiental basado en el cumplimiento de la legislación nacional y con mejoramiento continuo de su desempeño. Esta certificación ambiental goza de reconocimiento internacional y se refiere al sistema de gestión ambiental propio de cada empresa, tras auditorías diseñadas para evaluar su desempeño ambiental.

Acuerdos multilaterales ambientales. Son acciones políticas de alcance internacional que buscan proteger los bienes y servicios ambientales de cada país. Constituyen una respuesta a los diversos problemas ambientales a escala mundial y permiten el establecimiento de mecanismos de cooperación internacional para integrar la dimensión ambiental en las políticas de desarrollo. Asimismo, forman una relevante fuente de derecho ambiental internacional y, en cada Estado comprometido, contribuyen a la formulación de políticas en los temas correspondientes. El término “acuerdo multilateral” es una expresión genérica sinónima de convención, tratado o protocolo. Los acuerdos multilaterales tienen carácter vinculante y se celebran entre dos o más personas jurídicas internacionales⁹.

storm that affects several Caribbean countries, the regional aggregate will report it as a single incident.

3.9 Environmental regulation and governance

In order to paint a full picture of countries' efforts to protect and preserve the environment, civil society, analysts and policymakers require statistics on environmental regulation and governance at the national level. The scope of these activities illustrates the institutional conditions, availability of resources and the presence of and support for regulations and market instruments whose primary purpose is to protect, regulate and manage environmental change.

ISO 14001 certified enterprises. This indicator presents the number of companies with ISO 14001 certification. The standard, which is part of the ISO 14000 family, applies to any company, irrespective of its activity, size or country of operation, that implements an environmental management system based on compliance with national legislation and ongoing performance improvement. This internationally recognized environmental certification is awarded for proper implementation of companies' own environmental management systems, which undergo audits to evaluate their environmental performance.

Multilateral environmental agreements. These are policy actions with an international scope aimed at protecting environmental goods and services in each country. Such agreements make it possible to set up international cooperation mechanisms and mainstream environmental considerations in development policies as a response to various diverse global-scale environmental problems. They also represent a significant source of international environmental law and help States to establish policies in this area. The term “multilateral agreement” is a generic term synonymous with a convention, treaty or protocol. Multilateral agreements are binding and are signed between two or more international legal entities.⁹

⁹ Para más información sobre tratados en general, véase el sitio web oficial sobre tratados de las Naciones Unidas <https://treaties.un.org>; con respecto al derecho y la práctica de los tratados, véase Naciones Unidas, *Manual de Tratados*, Oficina de Asuntos Jurídicos, 2001. Publicación de las Naciones Unidas, Número de venta: S.02.V.2.

⁹ For more general information about treaties, see the United Nations official website on treaties, [online] <https://treaties.un.org/>; and for information specifically related to the law and practice of the treaties, see the United Nations Manual on Treaties, treaty section of the Office of Legal Affairs, 2001. United Nations publication, sales No. S.02.V.2.



Fuentes *Sources*

1. Estadísticas sociales / *Social statistics*

1.1 Población / *Population*

Centro Latinoamericano y Caribeño de Demografía (CELADE)-División de Población de la CEPAL/Latin American and Caribbean Demographic Centre (CELADE)-Population Division of ECLAC. Revisión 2015. Base de datos de población/ The 2015 revision. Population database.

División de Población de las Naciones Unidas/United Nations Population Division: Panorama de la población mundial: revisión 2015. Base de datos de población/World Population Prospects: The 2015 Revision. Population Database. (Cuadros/Tables 1.1.1 a/through 1.1.8, 1.1.10, 1.1.11 y/and 1.1.14 a/through 1.1.16)

División de Población de las Naciones Unidas/United Nations Population Division: Panorama de urbanización mundial. Revisión 2014. Base de datos/World Urbanization Prospects: The 2014 Revision. Population Database. (Cuadro/Table 1.1.9)

Comisión Económica para América Latina y el Caribe (CEPAL), División de Estadísticas, Unidad de Estadísticas Sociales, sobre la base de tabulaciones especiales de encuestas de hogares de los respectivos países/Economic Commission for Latin America and the Caribbean (ECLAC), Statistics Division, Social Statistics Unit, on the basis of special tabulations of data from household surveys conducted in the respective countries. (Cuadros/Tables 1.1.12, 1.1.123 y/and 1.1.20)

1.2 Trabajo / *Labour*

Centro Latinoamericano y Caribeño de Demografía (CELADE)-División de Población de la CEPAL/Latin American and Caribbean Demographic Centre (CELADE)-Population Division of ECLAC. Revisión 2015. Base de datos de población/ The 2015 revision. Population database. (Cuadros/Tables 1.2.1 y/and 1.2.2)

Comisión Económica para América Latina y el Caribe (CEPAL), División de Estadísticas, Unidad de Estadísticas Sociales, sobre la base de tabulaciones especiales de encuestas de hogares de los respectivos países/Economic Commission for Latin America and the Caribbean (ECLAC), Statistics Division, Social Statistics Unit, on the basis of special tabulations of data from household surveys conducted in the respective countries. (Cuadros/Tables 1.2.3 a/through 1.2.7 y/and 1.2.9 a/through 1.2.16)

Comisión Económica para América Latina y el Caribe (CEPAL), División de Desarrollo Económico/Economic Commission for Latin America and the Caribbean (ECLAC), Economic Development Division, sobre la base de datos oficiales nacionales proporcionados por las oficinas nacionales de estadística de los países/on the basis of official national data provided by the national statistical offices of the countries. (Cuadro/Table 1.2.8)

1.3 Educación / *Education*

Comisión Económica para América Latina y el Caribe (CEPAL), División de Estadísticas, Unidad de Estadísticas Sociales, sobre la base de tabulaciones especiales de encuestas de hogares de los respectivos países/Economic Commission for Latin America and the Caribbean (ECLAC), Statistics Division, Social Statistics Unit, on the basis of special tabulations of data from household surveys conducted in the respective countries. (Cuadros/Tables 1.3.2 y/and 1.3.5 a/through 1.3.7)

Instituto de Estadística de la Organización de las Naciones Unidas para la Educación, la Ciencia y la Cultura (UNESCO)/ United Nations Educational, Scientific and Cultural Organization (UNESCO), Institute for Statistics. (Cuadros/Tables 1.3.1, 1.3.3, 1.3.4, 1.3.8 y/and 1.3.9)

1.4 Salud / Health

Centro Latinoamericano y Caribeño de Demografía (CELADE)-División de Población de la CEPAL/Latin American and Caribbean Demographic Centre (CELADE)-Population Division of ECLAC. Revisión 2015. Base de datos de población/The 2015 Revision. Population database.

Naciones Unidas, División de Población/United Nations Population Division: Panorama de la población mundial: revisión 2015. Base de datos de población/World Population Prospects: The 2015 Revision. Population Database.

(Cuadro/Table 1.4.2)

Fondo de las Naciones Unidas para la Infancia (UNICEF)/United Nations Children Fund (UNICEF), Monitoreando la situación de niños y mujeres. Bases de datos del final de la década. Nutrición infantil/Monitoring the Situation of Children and Women. End-decade database. Child nutrition.

Organización de las Naciones Unidas para la Alimentación y la Agricultura (FAO), Base de datos en línea: Estadísticas sobre seguridad alimentaria/Food and Agriculture Organization of the United Nations (FAO), Online database: Food Security Statistics.

(Cuadro/Table 1.4.1)

Organización Mundial de la Salud (OMS), Fondo de las Naciones Unidas para la Infancia (UNICEF), Fondo de Población de las Naciones Unidas (UNFPA) y Banco Mundial, Trends in Maternal Mortality: 1990 to 2013/World Health Organization (WHO), United Nations Children's Fund (UNICEF), United Nations Population Fund (UNFPA) and World Bank, Trends in Maternal Mortality: 1990 to 2013.

(Cuadro/Table 1.4.5)

1.5 Vivienda y servicios básicos / Housing and basic services

Comisión Económica para América Latina y el Caribe (CEPAL), División de Estadísticas, Unidad de Estadísticas Sociales, sobre la base de tabulaciones especiales de encuestas de hogares de los respectivos países/Economic Commission for Latin America and the Caribbean (ECLAC), Statistics Division, Social Statistics Unit, on the basis of special tabulations of data from household surveys conducted in the respective countries.

(Cuadros/Tables 1.5.1 y/and 1.5.3)

Organización Mundial de la Salud (OMS)/World Health Organization (WHO)-Fondo de las Naciones Unidas para la Infancia (UNICEF)/United Nations Children's Fund (UNICEF). Programa Conjunto de Monitoreo del Abastecimiento de Agua y del Saneamiento/Joint Monitoring Programme for Water Supply and Sanitation.

(Cuadro/Table 1.5.2)

1.6 Pobreza y distribución del ingreso / Poverty and income distribution

Comisión Económica para América Latina y el Caribe (CEPAL), División de Estadísticas, Unidad de Estadísticas Sociales, sobre la base de tabulaciones especiales de encuestas de hogares de los respectivos países/Economic Commission for Latin America and the Caribbean (ECLAC), Statistics Division, Social Statistics Unit, on the basis of special tabulations of data from household surveys conducted in the respective countries.

(Cuadros/Tables 1.6.1 a/through 1.6.6)

1.7 Género / Gender

Comisión Económica para América Latina y el Caribe (CEPAL), División de Estadísticas, Unidad de Estadísticas Sociales, sobre la base de tabulaciones especiales de encuestas de hogares de los respectivos países/Economic Commission for Latin America and the Caribbean (ECLAC), Statistics Division, Social Statistics Unit, on the basis of special tabulations of data from household surveys conducted in the respective countries.

(Cuadros/Tables 1.7.1 y/and 1.7.4)

Naciones Unidas, División de Estadísticas/United Nations Statistics Division: Base de datos de indicadores sobre el Milenio/Millennium Indicators Database.

(Cuadro/Table 1.7.2)

Unión Interparlamentaria (UIP)/Inter-Parliamentary Union (IPU), información proporcionada por los parlamentos nacionales/information supplied by national parliaments.

(Cuadro/Table 1.7.3)

2. Estadísticas económicas / *Economic statistics*

2.1 Cuentas nacionales / *National accounts*

A. Fuentes generales / *General sources*

Por lo general, los institutos nacionales de estadística y los bancos centrales de América Latina y el Caribe que tienen entre sus responsabilidades la elaboración de las cuentas nacionales difunden sus resultados anuales y trimestrales a través de sus sitios web, a los que la CEPAL tuvo acceso para obtener las series de cuentas nacionales expresadas en moneda nacional.

Los valores expresados en paridad de poder adquisitivo para el año 2011 incluidos en este Anuario provienen de la publicación de la CEPAL, relacionada con el Programa de Comparación Internacional: “América Latina y el Caribe: métodos y resultados del Programa de Comparación Internacional ronda 2011”.

National statistical institutes and central banks in Latin America and the Caribbean which are responsible for preparing national accounts generally publish their annual and quarterly results on their websites, which ECLAC accessed in order to obtain the national accounts series expressed in national currencies.

In addition, the figures expressed in purchasing power parity for 2011 included in this *Yearbook* were obtained from ECLAC publication on the International Comparison Programme: “Latin America and the Caribbean: methods and results from the international Comparison Programme”.

B. Fuentes por países / *Sources by country*

Antigua y Barbuda/*Antigua and Barbuda*: Eastern Caribbean Central Bank.

Argentina: Ministerio de Economía y Obras y Servicios Públicos, Sistema de Cuentas Nacionales de Argentina.

Bahamas: The Central Bank of The Bahamas.

Barbados: Barbados Statistical Service.

Belice/*Belize*: Central Statistical Office.

Bolivia (Estado Plurinacional de)/*Bolivia (Plurinational State of)*: Instituto Nacional de Estadística.

Brasil/*Brazil*: Instituto Brasileño de Geografía y Estadística (IBGE).

Chile: Banco Central de Chile.

Colombia: Departamento Administrativo Nacional de Estadística (DANE).

Costa Rica: Banco Central de Costa Rica.

Cuba: Oficina Nacional de Estadísticas (ONE).

Dominica: Eastern Caribbean Central Bank, National Accounts Statistics.

Ecuador: Banco Central del Ecuador.

El Salvador: Banco Central de Reserva de El Salvador.

Granada/*Grenada*: Eastern Caribbean Central Bank.

Guatemala: Banco de Guatemala.

Guyana: Bank of Guyana.

Haití/*Haiti*: Institut haïtien de statistique et d'informatique.

Honduras: Banco Central de Honduras.

Jamaica: The Statistical Institute of Jamaica.

México/*Mexico*: Instituto Nacional de Estadística, Geografía e Informática (INEGI).

Nicaragua: Banco Central de Nicaragua.

Panamá/*Panama*: Contraloría General de la República, Instituto Nacional de Estadística y Censo.

Paraguay: Banco Central del Paraguay.

Perú/*Peru*: Instituto Nacional de Estadística e Informática.

República Dominicana/*Dominican Republic*: Banco Central de la República Dominicana.

Saint Kitts y Nevis/*Saint Kitts and Nevis*: Eastern Caribbean Central Bank.

San Vicente y las Granadinas/*Saint Vincent and the Grenadines*: Eastern Caribbean Central Bank.

Santa Lucía/*Saint Lucia*: Eastern Caribbean Central Bank.

Suriname: Algemeen Bureau voor de Statistiek.

Trinidad y Tabago/*Trinidad and Tobago*: Central Statistical Office.

Uruguay: Banco Central del Uruguay.

Venezuela (República Bolivariana de)/*Venezuela (Bolivarian Republic of)*: Banco Central de Venezuela.

2.2 Sector externo / External sector

A. Fuentes generales / General sources

Banco Mundial/World Bank, Commodity Prices.

Clasificaciones estadísticas internacionales incorporadas en el Banco de Datos del Comercio Exterior de América Latina y el Caribe (BADECEL) de la CEPAL; revisión 3, *serie Cuadernos estadísticos*, N° 36 (LC/G.2390-P), 2008/International statistical classifications included in the ECLAC Foreign Trade Data Bank for Latin America and the Caribbean (BADECEL), rev. 3. *Cuadernos estadísticos series*, No. 36 (LC/G.2390-P), 2008.

Conferencia de las Naciones Unidas sobre Comercio y Desarrollo (UNCTAD)/United Nations Conference on Trade and Development (UNCTAD), *Manual de estadísticas del comercio internacional/Handbook of International Trade and Development Statistics*, *Boletín mensual de precios de productos básicos/Monthly Commodity Price Bulletin*, *El transporte marítimo/Review of Maritime Transport*.

Fondo Monetario Internacional (FMI)/International Monetary Fund (IMF), *Manual de balanza de pagos, quinta y sexta edición / Balance of Payments Manual, fifth and sixth editions*. Estadísticas de balanza de pagos/ Balance of Payments Statistics, Estadísticas financieras internacionales/International Financial Statistics, Direction of Trade Statistics, commodity prices e-Library Data.

Naciones Unidas, Base datos estadísticos sobre el comercio de mercaderías (COMTRADE). Utilizado como fuente de información para la generación de los cuadros de comercio exterior de bienes de los países de América Latina y el Caribe/United Nations, United Nations Commodity Trade Statistics Database (COMTRADE). Contains the foreign trade information used to generate the tables on external trade in goods for the countries of Latin America and the Caribbean.

Naciones Unidas/United Nations, International Trade Statistics Yearbook, Commodity Trade Statistics Database (COMTRADE)/*Boletín de estadísticas mensuales/Monthly Bulletin of Statistics*.

Organización de Aviación Civil Internacional (OACI), *Estadísticas Mundiales de Aviación Civil*, varios números/International Civil Aviation Organization (ICAO), *Civil Aviation Statistics of the World*, several issues.

Organización de Cooperación y Desarrollo Económicos (OCDE)/Organisation for Economic Co-operation and Development(OECD), *Monthly Statistics of Foreign Trade*, OECD Economic Outlook.

Organización de las Naciones Unidas para la Alimentación y la Agricultura (FAO), *Anuario FAO de comercio y Boletín trimestral FAO de estadísticas/Food and Agriculture Organization of the United Nations (FAO), FAO Trade Yearbook and FAO Quarterly Bulletin of Statistics*.

Organización de Países Exportadores de Petróleo (OPEP)/Organization of Petroleum-Exporting Countries (OPEC), OPEC Bulletin. Petroleum Intelligence Group, Petroleum Market Intelligence, Nueva York/New York.

United States Department of Commerce, Bureau of Economic Analysis, National Economic Accounts, Price Indexes for Exports and Imports of Goods and Services by Type of Product, Energy Information Administration, *International Petroleum Information Page*.

United States Department of Labor, Bureau of Labor Statistics, "US import and export price news release", *Economic News Release*.

B. Fuentes por países / Sources by country

Argentina: Instituto Nacional de Estadística y Censos (INDEC), Ministerio de Economía (MECON), información oficial publicada en el sitio web/official information published on the website.

Barbados: Statistical Service, *Monthly and Quarterly Digest of Statistics and Abstract of Statistics*.

Bolivia (Estado Plurinacional de)/*Bolivia (Plurinational State of)*: Banco Central de Bolivia, *Boletín Estadístico*, información oficial publicada en el sitio web/official information published on the website; Instituto Nacional de Estadística, *Anuario de comercio exterior de la República*.

Brasil/*Brazil*: Banco Central do Brasil, información oficial publicada en el sitio web/official information published on the website; Instituto Nacional de Estadística, *Anuario de comercio exterior. FUNCEX Fundacao centro de estudos do comercio exterior. FUNCEX data*.

Chile: Banco Central de Chile, información oficial publicada en el sitio web/official information published on the website.
 Colombia: Banco de la República de Colombia, información oficial publicada en el sitio web/official information published on the website; Departamento Administrativo Nacional de Estadística (DANE).
 Costa Rica: Banco Central, información oficial publicada en el sitio web/official information published on the website; Dirección General de Estadística y Censos.
 Cuba: Oficina Nacional de Estadísticas de la República de Cuba.
 Ecuador: Banco Central del Ecuador, información oficial publicada en el sitio web/official information published on the website.
 El Salvador: Banco Central de Reserva de El Salvador, información oficial publicada en el sitio web/official information published on the website; Dirección General de Estadística y Censos.
 Guatemala: Banco de Guatemala, información oficial publicada en el sitio web/official information published on the website. Guyana: Statistical Bureau, Annual Account Relating to External Trade.
 Haití/Haiti: Administration générale des douanes, *Annuaire du commerce extérieur d’Haïti*/Banque de la République d’Haïti.
 Honduras: Banco Central de Honduras, información oficial publicada en el sitio web/official information published on the website; Dirección General de Estadística y Censos, *Comercio exterior de Honduras*.
 Jamaica: Bank of Jamaica, información oficial publicada en el sitio web/official information published on the website.
 México/Mexico: Instituto Nacional de Estadística, Geografía e Informática; Secretaría de Programación y Presupuesto; Banco de México, información oficial publicada en el sitio web/official information published on the website.
 Nicaragua: Banco Central de Nicaragua, información oficial publicada en el sitio web/official information published on the website.
 Panamá/Panama: Contraloría General de la República, Instituto Nacional de Estadística y Censos, información oficial publicada en el sitio web/official information published on the website.
 Paraguay: Banco Central del Paraguay, información oficial publicada en el sitio web/official information published on the website.
 Perú/Peru: Banco Central de Reserva del Perú, información oficial publicada en el sitio web/official information published on the website.
 República Dominicana/Dominican Republic: Banco Central de la República Dominicana, información oficial publicada en el sitio web/official information published on the website.
 Trinidad y Tabago/Trinidad and Tobago: Central Bank of Trinidad and Tobago, Central Statistics Office, información oficial publicada en el sitio web/official information published on the website.
 Uruguay: Banco Central del Uruguay, información oficial publicada en el sitio web/official information published on the website.
 Venezuela (República Bolivariana de)/Venezuela (Bolivarian Republic of): Banco Central de Venezuela, información oficial publicada en el sitio web/official information published on the website.

C. Fuentes estadísticas sobre precios de los productos básicos / *Statistical sources on commodity prices*

Bananas	Centroamérica y Ecuador, Precio de importación FOB puertos de los Estados Unidos/ <i>Central America and Ecuador, US importer’s price f.o.b. US ports (c/lb), UNCTAD</i> Azúcar/ <i>Sugar</i> Promedio de los precios diarios del Convenio Internacional del Azúcar, FOB puertos del Caribe/ <i>average International Sugar Agreement (ISA) daily prices, f.o.b. Caribbean ports (cents/lb), UNCTAD</i>
Camarón/Shrimp Carne/Beef	Fondo Monetario Internacional, dólares/lb/ <i>International Monetary Fund dollars/lb</i> Australia y Nueva Zelandia, precio de importación de carne congelada deshuesada en los Estados Unidos, FOB puerto de entrada/ <i>Australia and New Zealand, frozen boneless United States import price, f.o.b. entry port cents/lb, UNCTAD</i>
Naranjas/Oranges	(Exportadores mediterráneos) Navel, precio de importación indicativo CEE, CIF París, dólares/tonelada métrica, Banco Mundial/ <i>(Mediterranean exporters) navel, EEC indicative import price, c.i.f. Paris, US\$/mt World Bank</i>
Trigo/Wheat	Estados Unidos, hard red winter N° 2 (ordinario), FOB Golfo de México dólares/tonelada/ <i>United States, No. 2, hard red winter (ord.) f.o.b. gulf US dollars/ton, UNCTAD</i>
Maíz/Maize	Estados Unidos, dólar/tonelada métrica/ <i>United States, US dollars/metric ton, IMF</i> Arroz/ <i>Rice</i> Tailandés, blanco, 5% quebrantados, FOB Bangkok dólares/tonelada/ <i>Thailand, white milled/5% broken, nominal price quotes, f.o.b. Bangkok dollars/ton, UNCTAD</i>

Pescado/ <i>Fish</i>	Salmón noruego fresco, de criadero, precio de exportación (NorStat) dólares/kilo, Fondo Monetario Internacional/ <i>Fresh Norwegian Salmon, farm bred, export price (NorStat) US\$/kg, IMF</i>
Café 1/ <i>Coffee 1</i>	Arábicas colombianos suaves, franco muelle Nueva York/ <i>Colombian mild arabicas, ex-dock New York, cents/lb. UNCTAD</i>
Café 2/ <i>Coffee 2</i>	Arábicas brasileños y otros arábicas naturales, franco muelle Nueva York/ <i>Brazilian and other natural arabicas, ex-dock New York, cents/lb, UNCTAD</i>
Té/ <i>Tea</i>	Reino Unido, Fondo Monetario Internacional/ <i>United Kingdom (cents/kg), IMF</i>
Cacao/ <i>Cocoa</i>	Promedio de las cotizaciones diarias del cacao en grano, Nueva York/Londres/ <i>Average of daily prices, cocoa beans, New York/London, cents/lb, UNCTAD</i>
Aceite de soja/ <i>Soybean oil</i>	Países Bajos, FOB franco fábrica (dólares/tonelada)/ <i>The Netherlands, f.o.b. ex-mill (US dollars/ton), UNCTAD</i>
Aceite de cacahuate/ <i>Groundnut oil</i>	Todos los orígenes, CIF Rotterdam dólares/tonelada/ <i>Any origin, c.i.f. Rotterdam US dollars/tonne, UNCTAD</i>
Aceite de palma/ <i>Palm oil</i>	Principalmente de Indonesia, 5% ffa (ácido graso libre), CIF puertos europeos del noroeste dólares/tonelada/ <i>Mainly Indonesia, 5% ffa, c.i.f. N.W. European ports US dollars/tonne. UNCTAD</i>
Aceite de coco/ <i>Coconut oil</i>	Filipinas, CIF Rotterdam dólares/tonelada/ <i>Philippines, c.i.f. Rotterdam United States dollars/tonne, UNCTAD</i>
Aceite de girasol/ <i>Sunflower oil</i>	Unión Europea, FOB, puertos europeos del noroeste/ <i>European Union, f.o.b., N.W. European ports, US dollars/tonne. UNCTAD</i>
Aceite de grano de palma/ <i>Palm kernel oil</i>	Malasia, CIF Rotterdam dólares/tonelada <i>Malaysia c.i.f. Rotterdam US dollars/tonne, UNCTAD</i>
Soja/ <i>Soybeans</i>	Estados Unidos, N° 2 amarilla, CIF Rotterdam dólares/tonelada/ <i>United States, No. 2 yellow, c.i.f. Rotterdam US dollars/ton, UNCTAD</i>
Harina de soja/ <i>Soybean meal</i>	44/45% proteína, Hamburgo, FOB franco fábrica dólares/tonelada/ <i>Hamburg, 44/45% protein, f.o.b. ex-mill US dollars/ton, UNCTAD</i>
Chapeado/ <i>Plywood</i>	Asia sudoriental, lauan, 3 capas, 182 cm x 91 cm x 4 mm, precio al por mayor en Tokio/ <i>South-East Asia, Lauan, 3- ply, 182 cm x 91 cm x 4 mm, wholesale price spot Tokyo. US cents/sheet, UNCTAD</i>
Pulpa de madera/ <i>Wood pulp</i>	Suecia puertos Mar del Norte (US dólares/tonelada métrica)/ <i>Sweden, North Sea ports (dollars/metric ton), IMF</i>
Tabaco/ <i>Tobacco</i>	Sin elaborar, Estados Unidos, de importación general/ <i>Unmanufactured, United States import unit value cents/lb, UNCTAD</i>
Caucho/ <i>Rubber</i>	Rubber, TSR 20, Technically Specified Rubber, New York US \$/ TONNE UNCTAD
Lana/ <i>Wool</i>	Australia: Coarse 23 micron (AWEX, Australian Wool Exchange) Sidney, Australia cts/kg, IMF
Algodón/ <i>Cotton</i>	Índice A (m 1-3/32"), U.S. Memphis/Orleans/Texas, cotizaciones de C/F Far East (lejano oriente)/ <i>United States Memphis/Orleans/Texas, Midd.1-3/32", CFR Far Eastern quotations (cents/lb), UNCTAD</i>
Pieles/ <i>Cattle hides</i>	Precio mayorista de Chicago, Estados Unidos, pieles pesadas de novillos FOB-punto de embarque/ <i>United States, Chicago, packer's heavy native steers, f.o.b. shipping point US cents/lb, UNCTAD</i>
Harina de pescado/ <i>Fish meal</i>	64/65% proteína, Bremen, precio franco transportista, dólares/tonelada 64/65% protein, Bremen, free carrier price, dollars/ton, UNCTAD
Yute/ <i>Jute</i>	Bangladesh, FOB mongla bwd dólares/tonelada/ <i>Bangladesh, f.o.b. mongla bwd. US dollars/ton, UNCTAD</i>
Cobre/ <i>Copper</i>	Grado A, electrolíticos, barras de alambre/cátodos, bolsa de metales de Londres, al contado/ <i>London metal exchange, grade A, electrolytic wire bars/cathodes cash £/lb, UNCTAD</i>
Mineral de hierro/ <i>Iron ore</i>	Iron ore, cfr spot (US dollar/dry mt), <i>World Bank</i>
Producto de acero/ <i>Steel product</i>	Índice de precios del acero Japón, Banco Mundial/ <i>Steel index Japan (2005=100), World Bank</i>

Aluminio/ <i>Aluminium</i>	Primera calidad, Bolsa de Metales de Londres, al contado/ <i>London Metal Exchange, high grade, cash cents/lb, UNCTAD</i>
Plata/ <i>Silver</i>	Nueva York, refinada, 99,9%, Handy & Harman cents/onza troy, Fondo Monetario Internacional/ <i>Handy & Harman, 99.9% grade refined, New York cents/troy ounce, IMF</i>
Zinc	Calidad superior especial, Bolsa de Metales de Londres, precio en efectivo/ <i>London Metal Exchange, special high grade, cash settlement cents/lb, UNCTAD</i>
Estaño/ <i>Tin</i>	Bolsa de Metales de Londres, al contado/ <i>London Metal Exchange, cash, c/lb UNCTAD</i>
Níquel/ <i>Nickel</i>	Canadá, dólares/tonelada métrica/ <i>Canada, US dollars/metric ton, IMF</i>
Plomo/ <i>Lead</i>	Bolsa de Metales de Londres, al contado/ <i>London Metal Exchange, cash cents/lb, UNCTAD</i>
Oro/ <i>Gold</i>	Fino, 99,5%, cotizaciones de la tarde en Londres dólares/onza troy, Fondo Monetario Internacional/ <i>London, 99.5% fine, afternoon fixing US dollars/troy ounce, IMF</i>
Petróleo crudo/ <i>Crude oil</i>	Petróleo crudo, promedio simple de Dubai/Brent/Texas (dólares/barril) <i>Crude petroleum, average of Dubai/Brent/Texas equally weighted (US dollars/barrel) UNCTAD</i>
Gasolina sin plomo/ <i>Unleaded</i>	Gasolina para motores, regular sin plomo nominal (dólares/galón) <i>Motor gasoline Unleaded regular nominal (dollars per gallon) U.S. Energy Information Administration (EIA)</i>
Carbón/ <i>Coal</i>	Australia, dólares/tonelada métrica, Banco Mundial/ <i>US dollars/metric ton, World Bank</i>
Gas natural/ <i>Natural gas</i>	Estados Unidos, precio contado en Henry Hub dólares/mmbtu, Banco Mundial/ <i>United States spot price at Henry Hub, Louisiana \$/mmbtu, World Bank</i>

2.3 Precios / Prices

A. Fuentes generales / General sources

Fondo Monetario Internacional (FMI), Estadísticas financieras internacionales/*International Monetary Fund (IMF), International Financial Statistics.*

Organización Internacional del Trabajo (OIT), Anuarios/*International Labour Organization (ILO), Yearbooks.*

B. Fuentes por países / Sources by country

Antigua y Barbuda/*Antigua and Barbuda*: Eastern Caribbean Central Bank, información directa/*direct information.*

Argentina: Ministerio de Economía, Hacienda y Finanzas, Boletín semanal de economía/*weekly economic bulletin*; Instituto Nacional de Estadística y Censos, *Indec informa* (boletín mensual/*monthly bulletin*).

Barbados: Barbados Statistical Service, *Monthly Digest of Statistics.*

Bahamas: Central Bank of The Bahamas, índice de precios al consumidor/*Consumer price index.*

Belize/Belize: Central Statistical Office, información directa/*direct information.*

Bolivia (Estado Plurinacional de)/*Bolivia (Plurinational State of)*: Instituto Nacional de Estadística, Departamento de Estadísticas Económicas, División de Precios, información directa/*direct information.*

Brasil/*Brazil*: Instituto Brasileño de Geografía y Estadística, información directa/*direct information*: Instituto Brasileño de Economía, Fundação Getúlio Vargas, *Revista conjuntura econômica.*

Chile: Instituto Nacional de Estadística, información directa mensual/*Consumer price index and direct monthly information.*

Colombia: Departamento Administrativo Nacional de Estadística, Índice de precios al consumidor (boletín mensual/*monthly bulletin*); Banco de la República, *Revista del Banco de la República*, boletín mensual/*monthly bulletin.*

Costa Rica: Instituto Nacional de Estadística y Censos, información directa/*direct information.*

Cuba: Oficina Nacional de Estadística e Información, información directa/*direct information.*

Dominica: Eastern Caribbean Central Bank, información directa/*direct information.*

Ecuador: Instituto Nacional de Estadística y Censos, índice de precios al consumidor/*consumer price index.*

El Salvador: Dirección General de Estadística y Censos, información directa/*direct information.*

Granada/*Grenada*: Eastern Caribbean Central Bank, información directa/*direct information.*

Guatemala: Instituto Nacional de Estadística, información directa/*direct information.*

Guyana: Central Statistical Office, información directa/*direct information.*

Haití/*Haiti*: Institut Haïtien de -statistique et d'Informatique (IHSI), Département des études économiques, *Bulletin Mensuel de l'IPC*, información directa/*and direct information.*

Honduras: Banco Central de Honduras, Departamento de Estudios Económicos, índices de precios al consumidor e información directa/consumer price indices and direct information.

Jamaica: Statistical Institute of Jamaica. Department of Statistics, *Consumer Price Indices* (monthly bulletin).

México/Mexico: Instituto Nacional de Estadística, Geografía e Informática; Secretaría de Programación y Presupuesto; Banco de México, información oficial publicada en el sitio web/official information published on the website.

Nicaragua: Banco Central de Nicaragua, índices de precios al consumidor e información directa/consumer price indices and direct information.

Panamá/Panama: Contraloría General de la República, Instituto Nacional de Estadística y Censo, información directa mensual/direct monthly information.

Paraguay: Banco Central del Paraguay, Departamento de Estudios Económicos, División de precios y mercado interno e información directa/and direct information.

Perú/Peru: Instituto Nacional de Estadística e Informática, índices de precios al consumidor (boletín mensual) e información directa/Consumer price indices (monthly bulletin) and direct information.

República Dominicana/Dominican Republic: Banco Central de la República Dominicana, Boletín mensual e información directa/Monthly bulletin and direct information.

Saint Kitts y Nevis/Saint Kitts and Nevis: Eastern Caribbean Central Bank, información directa/direct information.

Santa Lucía/Saint Lucia: Eastern Caribbean Central Bank, información directa/direct information.

San Vicente y las Granadinas/Saint Vincent and the Grenadines: Eastern Caribbean Central Bank, información directa/direct information.

Suriname: Central Statistical Office, información directa/direct information.

Trinidad y Tabago/Trinidad and Tobago: Central Statistical Office, *Quarterly Economic Report*; Central Bank of Trinidad and Tobago, *Monthly Statistical Digest*.

Uruguay: Instituto Nacional de Estadísticas, información directa/direct information.

Venezuela (República Bolivariana de)/Venezuela (Bolivarian Republic of): Banco Central de Venezuela; Instituto Nacional de Estadística, información directa/direct information.

3. Estadísticas ambientales / *Environmental statistics*

Este capítulo contiene series estadísticas e indicadores obtenidos en diversas bases de datos y sistemas de información de organismos internacionales. Para construir los indicadores que incorporan información sobre población o PIB se consideran las cifras regionales procesadas por la CEPAL, salvo que se indique lo contrario. Esta información también está disponible en el portal de bases de datos y publicaciones estadísticas CEPALSTAT de la Comisión Económica para América Latina y el Caribe (CEPAL) [en línea] http://estadisticas.cepal.org/cepalstat/WEB_CEPALSTAT/Portada.asp?idioma=e.

A continuación, se presentan las fuentes utilizadas en cada sección de este capítulo.

This chapter contains statistical series and indicators obtained from different databases and information systems maintained by international agencies. Indicators built using information on population or GDP employ regional figures processed by ECLAC, unless otherwise indicated. This information is also available in CEPALSTAT, the statistical databases and publications portal of the Economic Commission for Latin America and the Caribbean (ECLAC) [online] http://estadisticas.cepal.org/cepalstat/WEB_CEPALSTAT/Portada.asp?idioma=i.

The following sections present the sources used in the chapter on environmental statistics.

3.1 Condiciones físicas / *Physical conditions*

Organización de las Naciones Unidas para la Alimentación y la Agricultura (FAO), base de datos FAOSTAT [en línea] <http://faostat3.fao.org/faostat-gateway/go/to/home/E> / Food and Agriculture Organization of the United Nations (FAO), FAOSTAT database [online] <http://faostat3.fao.org/faostat-gateway/go/to/home/E>.

3.2 Cobertura terrestre, ecosistemas y biodiversidad / *Land cover, Ecosystems and Biodiversity*

Organización de las Naciones Unidas para la Alimentación y la Agricultura (FAO), Programa de Evaluación de los Recursos Forestales Mundiales (FRA) 2015/Food and Agriculture Organization of the United Nations (FAO), Global Forest Resources Assessment 2015.

Unión Internacional para la Conservación de la Naturaleza (UICN) y Centro Mundial de Vigilancia de la Conservación del Programa de las Naciones Unidas para el Medio Ambiente (PNUMA), Base de Datos Mundial sobre Áreas Protegidas, Cambridge, Reino Unido/International Union for Conservation of Nature (IUCN) and United Nations Environment Programme- World Conservation Monitoring Centre (UNEP-WCMC), The World Database on Protected Areas (WDPA), Cambridge, United Kingdom.

Convención Relativa a los Humedales de Importancia Internacional, Especialmente como Hábitat de Aves Acuáticas/ Convention on Wetlands of International Importance especially as Waterfowl Habitat, Lista Ramsar [en línea] http://www.ramsar.org/cda/es/ramsar-documents-list-ramsar-list-of/main/ramsar/1-31-218%5E7791_4000_2/RamsarList [online] http://www.ramsar.org/cda/en/ramsar-documents-list-ramsar-list-of/main/ramsar/1-31-218%5E7791_4000_0.

3.3 Recursos energéticos / *Energy resources*

Comisión Económica para América Latina y el Caribe (CEPAL), Base de Datos CEPALSTAT/Economic Commission for Latin America and the Caribbean (ECLAC), CEPALSTAT database.

Organización Latinoamericana de Energía (OLADE), Sistema de Información Económica-Energética (SIEE)/Latin American Energy Organization (OLADE), Energy-Economic Information System.

3.4 Tierra / Land

Organización de las Naciones Unidas para la Alimentación y la Agricultura (FAO), Base de datos estadísticos sustantivos de la Organización (FAOSTAT)/Food and Agriculture Organization of the United Nations (FAO), Corporate Database for Substantive Statistical Data (FAOSTAT).

3.5 Recursos biológicos / Biological resources

Organización de las Naciones Unidas para la Alimentación y la Agricultura (FAO), Departamento de Pesca y Acuicultura, base de datos de producción pesquera y acuícola mundial/Food and Agriculture Organization of the United Nations (FAO), Fisheries and Aquaculture Department, dataset of global capture and aquaculture production.

Organización de las Naciones Unidas para la Alimentación y la Agricultura (FAO), Base de datos estadísticos sustantivos de la Organización (FAOSTAT)/Food and Agriculture Organization of the United Nations (FAO), Corporate Database for Substantive Statistical Data (FAOSTAT).

3.6 Recursos hídricos / Water resources

Naciones Unidas, Base de datos de los indicadores de los Objetivos de Desarrollo del Milenio/United Nations, official Millennium Development Goals indicators database.

Organización de las Naciones Unidas para la Alimentación y la Agricultura (FAO), Sistema estadístico sobre el agua en la agricultura (AQUASTAT)/Food and Agriculture Organization of the United Nations (FAO), Information System on Water and Agriculture AQUASTAT.

3.7 Emisiones al aire / Emissions to air

Comisión Económica para América Latina y el Caribe (CEPAL), Base de Datos CEPALSTAT/Economic Commission for Latin America and the Caribbean (ECLAC), CEPALSTAT database.

Naciones Unidas, Base de datos de los indicadores de los Objetivos de Desarrollo del Milenio/United Nations, official Millennium Development Goals indicators database.

Programa de las Naciones Unidas para el Medio Ambiente (PNUMA), Secretaría del Ozono, Centro de Acceso de Datos/United Nations Environment Programme (UNEP), Ozone Secretariat, Data Access Centre.

3.8 Eventos naturales extremos y desastres / Natural extreme events and disasters

Universidad Católica de Lovaina, Centro para la Investigación de la Epidemiología de los Desastres (CRED), base de datos internacional de desastres (EM-DAT)/Catholic University of Louvain, Centre for Research on the Epidemiology of Disasters (CRED), International Disaster Database (EM-DAT).

3.9 Regulación y gobernanza ambiental / Environmental governance and regulation

Colección de Tratados de las Naciones Unidas/United Nations Treaty Collection.

Comisión Económica para América Latina y el Caribe (CEPAL), Base de Datos CEPALSTAT/Economic Commission for Latin America and the Caribbean (ECLAC), CEPALSTAT database.

Convención de las Naciones Unidas sobre el Derecho del Mar/United Nations Convention on the Law of the Sea.
Convención de las Naciones Unidas de Lucha contra la Desertificación en los países afectados por sequía grave o desertificación, en particular en África/ United Nations Convention to Combat Desertification in those Countries Experiencing Serious Drought and/or Desertification, particularly in Africa.

Convención Relativa a los Humedales de Importancia Internacional, Especialmente como Hábitat de Aves Acuáticas/Convention on Wetlands of International Importance especially as Waterfowl Habitat.

- Convención Marco de las Naciones Unidas sobre el Cambio Climático/United Nations Framework Convention on Climate Change.
- Convención sobre el Comercio Internacional de Especies Amenazadas de Fauna y Flora Silvestres (CITES)/Convention on International Trade in Endangered Species of Wild Fauna and Flora (CITES).
- Convención sobre la Conservación de las Especies Migratorias de Animales Silvestres/Convention on the Conservation of Migratory Species of Wild Animals.
- Convenio de Basilea sobre el Control de los Movimientos Transfronterizos de los Desechos Peligrosos y su Eliminación/Basel Convention on the Control of Transboundary Movements of Hazardous Wastes and their Disposal.
- Convenio de Estocolmo sobre Contaminantes Orgánicos Persistentes/Stockholm Convention on Persistent Organic Pollutants.
- Convenio de Rotterdam sobre el Procedimiento de Consentimiento Fundamentado Previo Aplicable a Ciertos Plaguicidas y Productos Químicos Peligrosos Objeto de Comercio Internacional/Rotterdam Convention on the Prior Informed Consent Procedure for Certain Hazardous Chemicals and Pesticides in International Trade.
- Convenio de Viena para la Protección de la Capa de Ozono/Vienna Convention for the Protection of the Ozone Layer.
- Convenio sobre la Protección del Patrimonio Mundial, Cultural y Natural/Convention concerning the Protection of the World Cultural and Natural Heritage.
- Convenio sobre la Diversidad Biológica/Convention on Biological Diversity.
- Organización Internacional de Normalización (ISO), Encuesta ISO/International Organization for Standardization (ISO), The ISO Survey.
- Protocolo de Cartagena sobre Seguridad de la Biotecnología del Convenio sobre la Diversidad Biológica/Cartagena Protocol on Biosafety to the Convention on Biological Diversity; Biosafety Protocol.
- Protocolo de Kyoto de la Convención Marco de las Naciones Unidas sobre el Cambio Climático/Kyoto Protocol to the United Nations Framework Convention on Climate Change.
- Protocolo de Montreal relativo a las Sustancias que Agotan la Capa de Ozono/Montreal Protocol on Substances that Deplete the Ozone Layer.

Publicaciones recientes de la CEPAL

ECLAC recent publications

www.cepal.org/publicaciones

Informes periódicos / *Annual reports*

También disponibles para años anteriores / *Issues for previous years also available*

- Estudio Económico de América Latina y el Caribe 2015, 204 p.
Economic Survey of Latin America and the Caribbean 2015, 196 p.
- La Inversión Extranjera Directa en América Latina y el Caribe 2015, 150 p.
Foreign Direct Investment in Latin America and the Caribbean 2015, 140 p.
- Anuario Estadístico de América Latina y el Caribe 2014 / *Statistical Yearbook for Latin America and the Caribbean 2014, 238 p.*
- Balance Preliminar de las Economías de América Latina y el Caribe 2014, 92 p.
Preliminary Overview of the Economies of Latin America and the Caribbean 2014, 92 p.
- Panorama Social de América Latina 2014, 296 p.
Social Panorama of Latin America 2014, 284 p.
- Panorama de la Inserción Internacional de América Latina y el Caribe 2015, 102 p.
Latin America and the Caribbean in the World Economy 2015, 98 p.

Libros y documentos institucionales / *Institutional books and documents*

- Desarrollo social inclusivo: una nueva generación de políticas para superar la pobreza y reducir la desigualdad en América Latina y el Caribe., 2015, 180 p.
Inclusive social development: The next generation of policies for overcoming poverty and reducing inequality in Latin America and the Caribbean, 2015, 172 p.
- Guía operacional para la implementación y el seguimiento del Consenso de Montevideo sobre Población y Desarrollo, 2015, 146 p.
Operational guide for implementation and follow-up of the Montevideo Consensus on Population and Development, 2015, 139 p.
- América Latina y el Caribe: una mirada al futuro desde los Objetivos de Desarrollo del Milenio. Informe regional de monitoreo de los Objetivos de Desarrollo del Milenio (ODM) en América Latina y el Caribe, 2015, 88 p.
Latin America and the Caribbean: looking ahead after the Millennium Development Goals. Regional monitoring report on the Millennium Development Goals in Latin America and the Caribbean, 2015, 88 p.
- La nueva revolución digital: de la Internet del consumo a la Internet de la producción, 2015, 98 p.
The new digital revolution: From the consumer Internet to the industrial Internet, 2015, 98 p.
- Panorama fiscal de América Latina y el Caribe 2015: dilemas y espacios de políticas, 2015, 128 p.
Fiscal Panorama of Latin America and the Caribbean 2015: Policy space and dilemmas. Executive Summary, 2015, 14 p.
- Globalización, integración y comercio inclusivo en América Latina. Textos seleccionados de la CEPAL (2010-2014), 2015, 326 p.
- El desafío de la sostenibilidad ambiental en América Latina y el Caribe. Textos seleccionados de la CEPAL (2012-2014), 2015, 148 p.
- Pactos para la igualdad: hacia un futuro sostenible, 2014, 340 p.
Covenants for Equality: Towards a sustainable future, 2014, 330 p.
- Integración regional: hacia una estrategia de cadenas de valor inclusivas, 2014, 226 p.
Regional Integration: Towards an inclusive value chain strategy, 2014, 218 p.
Integração regional: por uma estratégia de cadeias de valor inclusivas, 2014, 226 p.
- Reflexiones sobre el desarrollo en América Latina y el Caribe. Conferencias magistrales 2013-2014, 2014, 100 p.
- Cambio estructural para la igualdad: una visión integrada del desarrollo, 2012, 330 p.
Structural Change for Equality: An integrated approach to development, 2012, 308 p.
- La hora de la igualdad: brechas por cerrar, caminos por abrir, 2010, 290 p.
Time for Equality: Closing gaps, opening trails, 2010, 270 p.
A Hora da Igualdade: Brechas por fechar, caminhos por abrir, 2010, 268 p.

Libros de la CEPAL / ECLAC books

- 137 Juventud: realidades y retos para un desarrollo con igualdad, Daniela Trucco, Heidi Ullmann (eds.), 2015, 282 p.
- 136 Instrumentos de protección social: caminos latinoamericanos hacia la universalización, Simone Cecchini, Fernando Filgueira, Rodrigo Martínez, Cecilia Rossel (eds.), 2015, 510 p.
- 135 *Rising concentration in Asia-Latin American value chains: Can small firms turn the tide?* Osvaldo Rosales, Osvaldo, Keiji Inoue, Nanno Mulder (eds.), 2015, 282 p.
- 134 Desigualdad, concentración del ingreso y tributación sobre las altas rentas en América Latina, Juan Pablo Jiménez (ed.), 2015, 172 p.
- 133 Desigualdad e informalidad: un análisis de cinco experiencias latinoamericanas, Verónica Amarante, Rodrigo Arim (eds.), 2015, 526 p.
- 132 Neoestructuralismo y corrientes heterodoxas en América Latina y el Caribe a inicios del siglo XXI, Alicia Bárcena, Antonio Prado (eds.), 2014, 452 p.
- 131 El nuevo paradigma productivo y tecnológico: la necesidad de políticas para la autonomía económica de las mujeres, Lucía Scuro, Néstor Bercovich (eds.), 2014, 188 p.

Copublicaciones / Co-publications

- Gobernanza global y desarrollo: nuevos desafíos y prioridades de la cooperación internacional, José Antonio Ocampo (ed.), CEPAL/Siglo Veintiuno, Argentina, 2015, 286 p.
- *Decentralization and Reform in Latin America: Improving Intergovernmental Relations*, Giorgio Brosio and Juan Pablo Jiménez (eds.), ECLAC / Edward Elgar Publishing, United Kingdom, 2012, 450 p.
- Sentido de pertenencia en sociedades fragmentadas: América Latina desde una perspectiva global, Martín Hopenhayn y Ana Sojo (comps.), CEPAL / Siglo Veintiuno, Argentina, 2011, 350 p.

Coediciones / Co-editions

- Perspectivas económicas de América Latina 2015: educación, competencias e innovación para el desarrollo, CEPAL/OCDE, 2014, 200 p.
Latin American Economic Outlook 2015: Education, skills and innovation for development, ECLAC,/CAF/OECD, 2014, 188 p.
- *Regional Perspectives on Sustainable Development: Advancing Integration of its Three Dimensions through Regional Action*, ECLAC-ECE-ESCAP-ESCWA, 2014, 114 p.
- Perspectivas de la agricultura y del desarrollo rural en las Américas: una mirada hacia América Latina y el Caribe 2014, CEPAL / FAO / IICA, 2013, 220 p.

Cuadernos de la CEPAL

- 101 Redistribuir el cuidado: el desafío de las políticas, Coral Calderón Magaña (coord.), 2013, 460 p.
- 101 *Redistributing care: The policy challenge*, Coral Calderón Magaña (coord.), 2013, 420 p.
- 100 Construyendo autonomía: compromiso e indicadores de género, Karina Batthyáni Dighiero, 2012, 338 p.

Documentos de proyecto / Project documents

- Complejos productivos y territorio en la Argentina: aportes para el estudio de la geografía económica del país, 2015, 216 p.
- Las juventudes centroamericanas en contextos de inseguridad y violencia: realidades y retos para su inclusión social, Teresita Escotto Quesada, 2015, 168 p.
- La economía del cambio climático en el Perú, 2014, 152 p.
- La economía del cambio climático en la Argentina: primera aproximación, 2014, 240 p.

Cuadernos estadísticos de la CEPAL

- 42 Resultados del Programa de Comparación Internacional (PCI) de 2011 para América Latina y el Caribe. Solo disponible en CD, 2015.
- 41 Los cuadros de oferta y utilización, las matrices de insumo-producto y las matrices de empleo. Solo disponible en CD, 2013.

Series de la CEPAL / ECLAC Series

Asuntos de Género / Comercio Internacional / Desarrollo Productivo / Desarrollo Territorial / Estudios Estadísticos / Estudios y Perspectivas (Bogotá, Brasilia, Buenos Aires, México, Montevideo) / *Studies and Perspectives* (The Caribbean, Washington) / Financiamiento del Desarrollo/ Gestión Pública / Informes y Estudios Especiales / Macroeconomía del Desarrollo / Manuales / Medio Ambiente y Desarrollo / Población y Desarrollo/ Política Fiscal / Políticas Sociales / Recursos Naturales e Infraestructura / Seminarios y Conferencias.

Revista CEPAL / CEPAL Review

La Revista se inició en 1976, con el propósito de contribuir al examen de los problemas del desarrollo socioeconómico de la región. La *Revista CEPAL* se publica en español e inglés tres veces por año.

CEPAL Review first appeared in 1976, its aim being to make a contribution to the study of the economic and social development problems of the region. CEPAL Review is published in Spanish and English versions three times a year.

Observatorio demográfico / Demographic Observatory

Edición bilingüe (español e inglés) que proporciona información estadística actualizada, referente a estimaciones y proyecciones de población de los países de América Latina y el Caribe. Desde 2013 el Observatorio aparece una vez al año.

Bilingual publication (Spanish and English) providing up-to-date estimates and projections of the populations of the Latin American and Caribbean countries. Since 2013, the Observatory appears once a year.

Notas de población

Revista especializada que publica artículos e informes acerca de las investigaciones más recientes sobre la dinámica demográfica en la región. También incluye información sobre actividades científicas y profesionales en el campo de población.

La revista se publica desde 1973 y aparece dos veces al año, en junio y diciembre.

Specialized journal which publishes articles and reports on recent studies of demographic dynamics in the region. Also includes information on scientific and professional activities in the field of population.

Published since 1973, the journal appears twice a year in June and December.

**Las publicaciones de la CEPAL están disponibles en:
ECLAC publications are available at:**

www.cepal.org/publicaciones

**También se pueden adquirir a través de:
They can also be ordered through:**

www.un.org/publications

United Nations Publications
PO Box 960
Herndon, VA 20172
USA

Tel. (1-888)254-4286

Fax (1-800)338-4550

Contacto / *Contact:* publications@un.org

Pedidos / *Orders:* order@un.org



COMISIÓN ECONÓMICA PARA AMÉRICA LATINA Y EL CARIBE (CEPAL)
ECONOMIC COMMISSION FOR LATIN AMERICA AND THE CARIBBEAN (ECLAC)

